

**INSTITUT CARTOGRÀFIC I GEOLÒGIC DE
CATALUNYA**

**Informe d'auditoria financera
Comptes anuals a 31 de desembre de 2018**

INFORME D'AUDITORIA FINANCERA DELS COMPTES ANUALS DE L'INSTITUT CARTOGRÀFIC I GEOLÒGIC DE CATALUNYA

I. Introducció

Hem realitzat l'auditoria financera dels comptes anuals adjunts de l'**Institut Cartogràfic i Geològic de Catalunya** (en endavant l'Institut), que comprenen el balanç a 31 de desembre de 2018, el compte del resultat econòmic-patrimonial, l'estat total de canvis en el patrimoni net, l'estat de fluxos d'efectiu, l'estat de liquidació del pressupost i la memòria corresponents a l'exercici anual acabat en aquesta data.

Aquesta auditoria ha estat realitzada dins del marc que preveu l'article 71 de la Llei de Finances Públiques de Catalunya, que atribueix a la Intervenció General de la Generalitat de Catalunya les funcions de control financer mitjançant la forma d'auditoria de les entitats i empreses públiques dependents de la Generalitat.

El Director és responsable de la formulació dels comptes anuals adjunts de l'entitat d'acord amb el marc d'informació financera que es detalla a la Nota 3 de la memòria adjunta, i en particular, d'acord amb els principis i criteris comptables. Així mateix, és responsable del control intern que consideri necessari per permetre que la preparació dels esmentats comptes anuals estigui lliure d'incorrecció material deguda a frau o error.

Els comptes anuals a què es refereix aquest informe han estat formulats pel Director de l'entitat el 27 de març de 2019.

II. Objectiu i abast del treball: Responsabilitat de l'auditor

La nostra responsabilitat és emetre una opinió sobre si els comptes anuals adjunts expressen la imatge fidel, basada en el treball realitzat d'acord amb les Normes d'Auditoria del Sector Públic i sota la direcció i supervisió de la Intervenció General. En tot allò no regulat explícitament per les normes d'auditoria anteriors, són aplicables els principis i normes d'auditoria generalment acceptats i, especialment, les normes tècniques del "Instituto de Contabilidad y Auditoría de Cuentas".

Aquestes normes exigeixen que planifiquem i executem l'auditoria per tal d'obtenir una seguretat raonable, tot i que no absoluta, que els comptes anuals estan lliures d'incorreccions materials.

Una auditoria financera comporta l'aplicació de procediments per obtenir evidència adequada i suficient sobre els imports i la informació recollida en els comptes anuals. Els procediments seleccionats depenen del judici de l'auditor, inclosa la valoració dels riscos d'incorrecció material en els comptes anuals. En efectuar aquestes valoracions del risc, l'auditor té en compte el control intern rellevant per a la preparació i presentació raonable per part del gestor de comptes anuals, a fi de dissenyar els procediments d'auditoria que siguin adequats en funció de les circumstàncies, i no amb la finalitat d'expressar una opinió sobre l'eficàcia del control intern de l'entitat. Una auditoria financera també inclou l'avaluació de l'adequació dels criteris comptables i de la raonabilitat de les estimacions comptables realitzades pel gestor, així com l'avaluació de la presentació global dels comptes anuals presos en el seu conjunt.

Considerem que l'evidència d'auditoria que hem obtingut proporciona una base suficient i adequada per emetre la nostra opinió d'auditoria sense excepcions.

III. Opinió

En la nostra opinió, els comptes anuals adjunts expressen, en tots els aspectes significatius, la imatge fidel del patrimoni i de la situació financera de l'Institut Cartogràfic i Geològic de Catalunya a 31 de desembre de 2018, així com del seu resultat econòmic-patrimonial, dels seus fluxos d'efectiu i de la liquidació pressupostària corresponents a l'exercici anual acabat en aquesta data, de conformitat amb el marc normatiu d'informació financera i amb la normativa pressupostària que resulta d'aplicació i, en particular, amb els principis i criteris comptables continguts en el mateix.

IV. Altres qüestions que no afecten a la opinió

Paràgrafs d'èmfasi

Cridem l'atenció d'allò que s'indica en la Nota 5.d) de la memòria en relació a que l'Institut no ostenta la titularitat de l'edifici de Montjuïc on s'ubica la seva seu. L'esmentat edifici, propietat de la Tresoreria General de la Seguretat Social va ser adscrit a la Generalitat de Catalunya mitjançant el Reial Decret 1517/1981 de 8 de juliol, de traspàs de serveis, institucions, mitjans materials i personals en matèria de seguretat social. Posteriorment, el 7 de juliol de 1993, la Generalitat va formalitzar l'acta de lliurament al Departament de Política Territorial i Obres Públiques de la Generalitat de Catalunya, i finalment el 16 de juny de 1994 aquest departament el va posar a disposició de l'Institut. En la data d'emissió d'aquest informe no s'ha formalitzat la cessió d'aquest edifici a l'Institut. Aquesta qüestió no modifica la nostra opinió.

Cridem l'atenció d'allò que s'indica en les Notes 3.1 i 3.2 de la memòria en relació a que els comptes anuals de l'exercici 2018 han estat elaborats d'acord amb l'Ordre VEH/137/2017, de 29 de juny, per la qual s'aprova el Pla General de Comptabilitat Pública de la Generalitat de Catalunya i han estat formulats d'acord amb l'establert a la disposició transitòria tercera d'aquesta Ordre sobre la informació a incloure en els comptes anuals del primer exercici d'aplicació. Aquesta qüestió no modifica la nostra opinió.

Cridem l'atenció d'allò que s'indica en la Nota 1.1 de la memòria en relació al fet que la comissió de la Generalitat creada per analitzar el compliment, per part de l'Institut, dels criteris establerts en els articles 32 i 33 de la Llei de Contractes del Sector Públic va concloure, al mes de juliol de 2018, que l'Institut no compleix els criteris per a ser considerat mitjà propi de la Generalitat de Catalunya i el seu sector públic vinculat o dependent, fet pel qual, a partir d'aquesta data no s'han iniciat nous encàrrecs de gestió. Aquesta qüestió no modifica la nostra opinió.

Paràgraf d'altres qüestions

En data 23 de març de 2018 uns altres auditors van emetre informe d'auditoria dels comptes anuals de l'exercici 2017, en el que van expressar una opinió favorable.

AUREN AUDITORES SP, S.L.P.
Inscrita al ICJCE amb núm. 1138

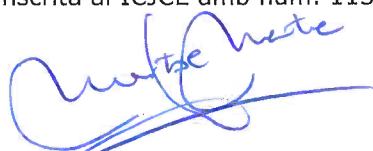

Montserrat Mestre Vidal

28 de març de 2019

Member of



Alliance of
independent firms

Col·legi
de Censors Jurats
de Comptes
de Catalunya

AUREN AUDITORES SP, SLP

2019 Núm.20/19/04760

CÒPIA
Informe sobre treballs diferents
a l'auditoria de comptes



COMPTES ANUALS

EXERCICI 2018

ESTATS FINANCERS	I
a) Balanç	1
b) Comptes del Resultat Econòmic Patrimonial	3
c) Estat total de canvis en el Patrimoni Net	4
d) Estat de fluxos d'efectiu	5
e) Estat de liquidació del pressupost	6
MEMÒRIA 2018	8
1. ORGANITZACIÓ I ACTIVITAT	8
1.1. Norma de creació de l'entitat i altra informació	8
1.2. Activitat principal, règim jurídic, economicofinancer i de contractació	10
1.3. Principals fonts d'ingressos	11
1.4. Consideracions fiscals de l'entitat	12
1.5. Estructura organitzativa	14
1.6. Principals responsables	15
1.7. Nombre mitjà d'empleats	16
1.8. Entitat propietària	16
1.9. Entitats del grup, multigrup i associades	16
2. GESTIÓ INDIRECTA DE SERVEIS PÚBLIC, CONVENIS I ALTRES FORMES DE COL-LABORACIÓ	17
3. BASES DE PRESENTACIÓ DELS COMPTES ANUALS	19
3.1. Imatge fidel	19
3.2. Comparació de la informació	19
3.3. Canvis de criteris comptables	19
3.4. Canvis en estimacions comptables	20
4. NORMES DE REGISTRE I VALORACIÓ	20
4.1. Immobilitzat material	20
4.2. Inversions immobiliàries.	22
4.3. Immobilitzat intangible	22
4.4. Arrendaments	23
4.5. Permutes	23
4.6. Actius i passius financers	24
4.6.1. Actius financers	24
4.6.2. Passius financers	25
4.6.3. Contractes de garanties financeres	26
4.7. Cobertures comptables	26
4.8. Existències	26
4.9. Transaccions en moneda estrangera	27
4.10. Actius construïts o adquirits per a altres entitats	27
4.11. Ingressos i despeses	28
4.12. Provisions i contingències	29
4.13. Transferències, subvencions, donacions i llegats	30
4.14. Activitats conjuntes	31
4.15. Actius en estat de venda	31
5. IMMOBILITZAT MATERIAL	31
6. INVERSIONS IMMOBILIÀRIES	40

7. IMMOBILITZAT INTANGIBLE	40
8. ARRENDAMENTS I ALTRES OPERACIONS DE NATURALESA SIMILAR	41
9. ACTIUS FINANCERS	42
9.1. Informació relacionada amb el balanç	42
9.2. Informació relacionada amb el compte de resultat econòmic patrimonial	44
9.3. Informació sobre els riscos de tipus de canvi i de tipus d'interès	44
9.4. Altra informació	44
10. PASSIUS FINANCERS	47
10.1. Situació i moviment dels deutes	47
10.2. Línies de crèdit	49
10.3. Informació sobre els riscos de tipus de canvi i de tipus d'interès	50
10.4. Avals i altres garanties concedides	50
10.5. Altra informació	51
11. COBERTURES COMPTABLES	52
12. ACTIUS CONSTRUÏTS O ADQUIRITS PER A ALTRES ENTITATS I ALTRES EXISTÈNCIES.	52
13. MONEDA ESTRANGERA	53
14. TRANSFERÈNCIES, SUBVENCIONS, DONACIONS I LLEGATS I ALTRES INGRESSOS I DESPESES	53
14.1. Transferències, subvencions, donacions i llegats rebuts	53
14.2. Altres ingressos	56
14.2.1. Vendes i prestacions de serveis	56
14.2.2. Altres ingressos	58
14.3. Despeses	58
14.3.1. Despeses de personal	58
14.3.2. Aprovisionaments	59
14.3.3. Altres despeses de gestió ordinària	59
15. PROVISIONS I CONTINGÈNCIES	62
15.1. Provisions	62
15.2. Contingències	62
16. INFORMACIÓ SOBRE EL MEDI AMBIENT	62
16.1. Inversions de l'exercici en matèria mediambiental	63
16.2. Despesa en relació a la protecció i millora del medi ambient	63
16.3. Informació sobre drets d'emissió d'efecte hivernacle	64
17. ACTIUS EN ESTAT DE VENDA	64
18. PRESENTACIÓ PER ACTIVITATS DEL COMPTE DEL RESULTAT ECONÒMIC PATRIMONIAL	64
18.1. Contracte programa (CP)	64
19. OPERACIONS PER ADMINISTRACIÓ DE RECURSOS PER COMPTE D'ALTRES ENS PÚBLICS.	67
20. OPERACIONS NO PRESSUPOSTÀRIES DE TRESORERIA	67
20.1. Estat de deutors no pressupostaris	67

20.2.	Estat de creditors no pressupostaris	67
20.3.	Estat de les partides pendents d'aplicació	67
21.	CONTRACTACIÓ ADMINISTRATIVA. PROCEDIMENTS D'ADJUDICACIÓ	67
22.	VALORS REBUTS EN DIPÒSIT	68
23.	INFORMACIÓ PRESSUPOSTÀRIA	68
23.1.	Pressupost corrent	69
23.1.1.	Pressupost de despeses	70
23.1.2.	Pressupost d'ingressos	73
23.2.	Pressupostos tancats (anterior al 2018)	74
23.2.1.	Pressupost de despeses. Obligacions de pressupostos tancats.	74
23.2.2.	Pressupost d'ingressos. Drets a cobrar de pressupostos tancats	74
23.2.3.	Variació de resultats pressupostaris d'exercicis anteriors	74
23.3.	Compromisos de despeses amb càrrecs a pressupostos d'exercicis posteriors (2019 en endavant).	74
23.4.	Despeses amb finançament afectat	76
23.4.1.	Desviacions de finançament per agent finançador	76
23.4.2.	Gestió de la despesa pressupostària	76
23.5.	Romanent de Tresoreria	77
23.5.1.	Estat del Romanent de Tresoreria	77
23.5.2.	Estat del Romanent de Tresoreria inclosa la despesa meritada no imputada al pressupost	77
23.5.3.	Romanent de Tresoreria i excés de transferències corrents i de capital	78
23.5.4.	Drets pressupostaris pendents de cobrament segons el seu grau d'exigibilitat.	79
23.5.5.	Creditors per operacions meritades	79
24.	INDICADORS FINANCERS, PATRIMONIALS I PRESSUPOSTARIS	80
24.1.	Indicadors financers i patrimonials	80
24.2.	Indicadors pressupostaris	80
25.	INFORMACIÓ SOBRE EL COST DE LES ACTIVITATS	81
25.1.	Resum general dels costos de l'entitat	81
25.2.	Indicadors relacionats amb activitats que impliquen l'obtenció de taxes o preus públics	81
25.3.	Resum relacionant costos i ingressos d'activitat amb ingressos finalistes	81
26.	INDICADORS DE GESTIÓ	82
26.1.	Indicadors d'eficàcia	82
26.2.	Indicadors d'eficiència.	82
26.3.	Indicadors d'economia	82
27.	ASPECTES DERIVATS DE LA TRANSICIÓ A LES NOVES NORMES COMPTABLES	82
28.	ALTRA INFORMACIÓ	83
28.1.	Resultat de l'exercici i aplicació del resultat	83
28.1.1.	Resultat de l'exercici	83
28.1.2.	Aplicació del resultat	83
28.1.3.	Conciliació entre el resultat econòmic patrimonial i el resultat pressupostari.	84
28.2.	Detall de la operacions realitzades amb l'entitat propietària	84
28.3.	Detall de la relació comercial amb empreses del grup, multigrup i associades	86
28.4.	Honoraris per auditoria	86
29.	FETS POSTERiors AL TANCAMENT	87
ANNEXOS		88
1.	Estats Financers formulats a 31 de desembre de 2017	89
1.1	Balanç de situació	89

I.2 Comptes de pèrdues i guanys	91
2. Contractes administratius adjudicats en l'exercici 2018	92

ESTATS FINANCERS

a) Balanç

NÚM. COMPTES	ACTIU	2018	Notes en la Memòria
	A) Actiu no corrent	23.295.668,13	
	I. Immobilitzat intangible	261.256,80	7
203, (2803), (2903)	2. Propietat industrial i intel·lectual	4.995,03	
206, (2806), (2906)	3. Aplicacions informàtiques	256.261,77	
	II. Immobilitzat material	22.794.535,14	5
210, (2810), (2910), (2990)	1. Terrenys	853.107,91	
211, (2811), (2911), (2991)	2. Construccions	6.998.259,67	
214, 215, 216, 217, 218, 219, (2814), (2815), (2816), (2817), (2818), (2819), (2914), (2915), (2916), (2917), (2918), (2919), (2999)	5. Altre immobilitzat material	14.899.232,37	
2300, 2310, 232, 233, 234, 235, 237, 238, 2390	6. Immobilitzat material en curs i acompte	43.935,19	
	IV. Inversions financeres a llarg termini amb entitats del grup, multigrup i associades	208.435,48	9 i 28.3
240.1, 240.2, 240.3, (248), (293.1)	2. Inversions financeres en el patrimoni de societats mercantils	208.435,48	
	V. Inversions financeres a llarg termini	31.440,71	9
258, 26	4. Altres inversions financeres	31.440,71	
	B) Actiu corrent	4.423.026,05	
	II. Existències	78.213,12	12
30, 35, (390), (395)	2. Mercaderies i productes acabats	65.345,95	
31, 32, 33, 34, 36, (391), (392), (393), (394), (396)	3. Aprovisionament i altres	12.867,17	
	III. Deutors i altres comptes a cobrar	2.079.372,90	9
430.0, 431, 435, 436, 443.0, (490.0)	1. Deutors per operacions de gestió	1.155.256,75	
430.1, 443.1, 440, 441, 442, 445, 446, 447, 449, (490.1), 550, 555, 558	2. Altres comptes a cobrar	924.116,15	
	V. Inversions financeres a curt termini	100.600,86	9
545, 548, 565, 566	4. Altres inversions financeres	100.600,86	
	VI. Ajustaments per periodificació	180.621,97	
480, 567			
	VII. Efectiu i altres actius líquids equivalents	1.984.217,20	9
577	1. Actius líquids equivalents a l'efectiu	427.173,07	
556, 570, 571, 573, 575, 576	2. Tresoreria	1.557.044,13	
	TOTAL ACTIU (A + B)	27.718.694,18	

NÚM. COMPTES	PATRIMONI NET I PASSIU	2018	Notes en la Memòria
	A) Patrimoni net	22.304.472,37	ECPN
	II. Patrimoni generat	75.794,85	
120	1. Resultats d'exercicis anteriors	180.002,68	
129	2. Resultats de l'exercici	-104.249,84	28.1.1
11	3. Reserves	42,01	
130, 131, 132, 9, (8)	IV. Altres increments patrimonials pendents d'imputació a resultats	22.228.677,52	ECPN i 14.1
	B) Passiu no corrent	1.690.056,55	
	II. Deutes a llarg termini	1.690.056,55	8,10 i 14.1
171,172, 173, 174, 178, 18	4. Altres deutes	1.690.056,55	
	C) Passiu corrent	3.724.165,26	
	II. Deutes a curt termini	1.061.801,70	8 i 10
400.3, 521, 522, 523, 524, 528, 560, 561	4. Altres deutes	1.061.801,70	
400.2, 51	III. Deutes amb entitats del grup, multigrup i associades a curt termini	30.536,37	28.3
	IV. Creditors i altres comptes a pagar	2.486.448,19	10
400.0, 401, 405, 406, 407	1. Creditors per operacions de gestió	1.328.169,73	
400.1, 41, 550, 554, 559	2. Altres comptes a pagar	148.992,26	
47	3. Administracions públiques	1.009.286,20	
485, 568	V. Ajustaments per periodificació	145.379,00	
	TOTAL PATRIMONI NET I PASSIU (A + B+ C)	27.718.694,18	

b) Comptes del Resultat Econòmic Patrimonial

NÚM. COMPTES		2018	Notes en la Memòria
	2. Transferències, subvencions, donacions i llegats rebuts	20.768.919,33	14.1
	a) De l'exercici	18.316.697,14	
751	a.1) Subvencions, donacions i llegats rebuts per a finançar despeses de l'exercici	883.291,44	
750	a.2) Transferències	17.433.405,70	
753.0	b) Imputació de subvencions, donacions i llegats per a l'immobilitzat no financer	2.452.222,19	
	3. Vendes netes i prestació de serveis	3.281.298,34	14.2
700, 701, 702, 703, 704 (706), (708), (709)	a) Vendes netes	76.692,85	
741, 705	b) Prestació de serveis	3.204.605,49	
71, 793.0, 793.7, (693.0), (693.7)	4. Variació d'existències de productes acabats i en curs de fabricació i deteriorament de valor	-99.991,68	12
776, 777	6. Altres ingressos de gestió ordinària	6.617,20	14.2
	A) TOTAL INGRESSOS DE GESTIÓ ORDINÀRIA (1+2+3+4+5+6+7)	23.956.843,19	
	8. Despeses de personal	-14.799.738,47	14.3.1
(640), (641)	a) Sous, salaris i assimilats	-11.483.838,46	
(642), (643), (644), (645)	b) Càrregues socials	-3.315.900,01	
	10. Aprovisionaments	-3.282.142,91	14.3.2
(600), (601), (602), (605)	a) Consum de mercaderies i altres aprovisionaments	-19.056,53	
(607), 608, 608, 609, 61, (6931), (6932), (6933), 7931, 7932, 7933	b) Deterioro de valor de mercaderies, matèries primes y altres aprovisionaments	-3.263.086,38	
	11. Altres despeses de gestió ordinària	-3.460.224,70	14.3.3
(62)	a) Subministraments i serveis exteriors	-3.251.034,54	
(63)	b) Tributs	-209.141,85	
(675), (676)	c) Altres	-48,31	
(68)	12. Amortització de l'immobilitzat	-2.344.804,08	5 i 7
	B) TOTAL DE DESPESES DE GESTIÓ ORDINÀRIA (8+9+10+11+12)	-23.886.910,16	
	I. Resultat (estalvi o desestalvi) de la gestió ordinària (A+B)	69.933,03	
	13. Deteriorament de valor i resultats per alienació de l'immobilitzat no financer i actius en estat de venda	-107.418,11	5
770, 771, 772, 774, (670), (671), (672), (674)	b) Baixes i alienacions	-107.418,11	
	14. Altres partides no ordinàries	1.802,85	
773, 778	a) Ingressos	2.267,85	14.2.2
(678)	b) Despeses	-465,00	
	II. Resultat de les operacions no financeres (I+13+14)	-35.682,23	
	16. Despeses financeres	-74.935,05	
(660), (661), (662), (669), 764.5.1, (664.5.1)	b) Altres	-74.935,05	
768, (668)	19. Diferències de canvi	6.367,44	13
	20. Deteriorament de valor, baixes i alienacions d'actius i passius financers	0,00	
	III Resultat de les operacions financeres (15+16+17+18+19+20)	-68.567,61	
	IV Resultat (desestalvi) net de l'exercici (II+III)	-104.249,84	28.1.1

c) Estat total de canvis en el Patrimoni Net

a) Estat total de canvis en el Patrimoni Net

	II. PATRIMONI GENERAT	V. ALTRES INCREMENTS PATRIMONIALS	TOTAL
A) PATRIMONI NET AL FINAL DE L' EXERCICI 2017	180.083,42	23.162.108,12	23.342.191,54
B) AJUSTAMENTS PER CANVIS DE CRITERIS COMPTABLES I CORRECCIÓ D'ERRORS	0,00	0,00	0,00
C) PATRIMONI NET INICIAL AJUSTAT DE L' EXERCICI 2018 (A+B)	180.083,42	23.162.108,12	23.342.191,54
D) VARIACIONS DEL PATRIMONI NET DE L' EXERCICI 2018	-104.288,57	-933.430,60	-1.037.719,17
1. Ingressos i despeses reconeguts a l'exercici	-104.249,84	16.857,03	-87.392,81
2. Operacions amb l'entitat o entitats propietàries	0,00	-654.342,74	-654.342,74
3. Altres variacions del patrimoni net	-38,73	-295.944,89	-295.983,62
E) PATRIMONI NET AL FINAL DE L'EXERCICI 2018 (C+D)	75.794,85	22.228.677,52	22.304.472,37

b) Estat d'ingressos i despeses reconeguts

NÚM. COMPTES		2018	Notes en la Memòria
129	I. RESULTAT ECONÒMIC PATRIMONIAL	-104.249,84	28.1.1
	II. INGRESSOS I DESPESES RECONEGUTS DIRECTAMENT EN EL PATRIMONI NET		
	1. Immobilitzat no financer	2.437.801,56	14.1
920	1.1 Ingressos	2.437.801,56	
	TOTAL (1+2+3+4)	2.437.801,56	
	III. TRANSFERÈNCIES AL COMPTE DEL RESULTAT ECONÒMIC PATRIMONIAL O AL VALOR INICIAL DE LA PARTIDA COBERTA		
(823)	1. Immobilitzat no financer	-3.075.287,27	14.1
	TOTAL (1+2+3+4)	-3.075.287,27	
	IV. TOTAL INGRESSOS I DESPESES RECONEGUTS (I+II+III)	-741.735,55	

c) Estat d'operacions amb l'entitat propietària.

A) OPERACIONS PATRIMONIALS AMB L' ENTITAT PROPIETÀRIA

	2018	Notes en la Memòria
1. Aportació patrimonial dinerària	0,00	-
2. Aportació de béns i drets	0,00	-
3. Assumpció i condonació de passius financers	0,00	-
4. Altres aportacions de l'entitat o entitats propietàries	0,00	-
5. (-) Devolució de béns i drets	0,00	-
6. (-) Altres devolucions a l'entitat o entitats propietàries	0,00	-
TOTAL	0,00	

B) ALTRES OPERACIONS AMB L' ENTITAT PROPIETÀRIA

	2018	Notes en la Memòria
1. Ingressos i despeses reconeguts directament en el compte del resultat econòmic patrimonial	18.056.509,51	14.1
2. Ingressos i despeses reconeguts directament en el patrimoni net	2.418.871,13	14.1
TOTAL	20.475.380,64	

d) Estat de fluxos d'efectiu

	2018	Notes en la Memòria
I. FLUXOS D'EFECTIU DE LES ACTIVITATS DE GESTIÓ		
A) Cobraments	21.116.931,55	14
2. Transferències, subvencions, donacions i llegats rebuts	17.600.457,08	
3. Vendes netes i prestacions de serveis	3.507.589,42	
6. Altres cobraments	8.885,05	
B) Pagaments	22.493.225,02	14
7. Despeses de personal	14.799.738,47	
9. Aprovisionaments	3.277.884,75	
10. Altres despeses de gestió	4.345.889,15	
12. Interessos pagats	69.247,65	
13. Altres pagaments	465,00	
Fluxos nets d'efectiu per activitats de gestió (+A-B)	-1.376.293,47	
II. FLUXOS D'EFECTIU DE LES ACTIVITATS D'INVERSIÓ		
D) Pagaments	1.714.109,66	5 i 7
4. Compra d'inversions reals	1.714.109,66	
Fluxos nets d'efectiu per activitats d'inversió (+C-D)	-1.714.109,66	
III. FLUXOS D'EFECTIU DE LES ACTIVITATS DE FINANÇAMENT		
E) Augments en el patrimoni	2.690.889,10	14
1. Aportacions de l'entitat o entitats propietàries	2.690.889,10	
G) Cobraments per emissió de passius financers	170.208,63	
5. Altres deutes	170.208,63	
Fluxos nets d'efectiu per activitats de finançament (+E-F+G-H)	2.861.097,73	
IV. FLUXOS D'EFECTIU PENDENTS DE CLASSIFICACIÓ	0,00	
Fluxos nets d'efectiu pendents de classificació (+I-J)	0,00	
V. EFECTE DE LES VARIACIONS DELS TIPUS DE CANVI	6.367,44	13
VI. INCREMENT/DISMINUCIÓ NETA DE L'EFECTIU I ACTIUS LÍQUIDS EQUIVALENTS A L'EFECTIU (I+II+III+IV+V)	-222.937,96	
Effectiu i actius líquids equivalents a l'efectiu a l'inici de l'exercici	2.207.155,16	
Effectiu i actius líquids equivalents a l'efectiu al final de l'exercici	1.984.217,20	

c) Resultat pressupostari

CONCEPTES	DRETS RECONEGUTS NETS	OBLIGACIONS RECONEGUDES NETES	RESULTAT PRESSUPOSTARI
a) Operacions corrents (Cap.1 a 5)	21.314.689,09	21.551.063,15	-236.374,06
b) Operacions de capital (Cap.6 i 7)	65.699,78	1.886.625,04	-1.820.925,26
c) Operacions comercials	0,00	0,00	0,00
1. Total operacions no financeres (a+b+c)	21.380.388,87	23.437.688,19	-2.057.299,32
d) Actius financers (Cap.8)	2.338.065,58	157.029,93	2.181.035,65
e) Passius financers (Cap.8)			
2. Total operacions financeres (d+e)	2.338.065,58	157.029,93	2.181.035,65
I. RESULTAT PRESSUPOSTARI DE L'EXERCICI (I=1+2)	23.718.454,45	23.594.718,12	123.736,33
AJUSTAMENTS			
3. Crèdits gastats finançats amb romanent de tresoreria no afectat			1.170.910,67
Romanent corrent 2017			597.828,27
Romanent inversió 2017			573.082,40
4. Desviaments de finançament negatius de l'exercici			80.754,38
Diputació Tarragona			17.784,10
Volta			8.650,00
Pocrisc			37.206,47
Hotlime-Geoera			4.313,31
Muse-Geoera			5.090,36
Hover-Geoera			2.601,82
Tactic-Geoera			2.356,10
Resource-Geoera			2.752,22
5. Desviaments de finançament positius de l'exercici			-262.172,91
Heimdall			-2.764,54
Mapa Municipal DIBA			-39.533,17
Sostenibilitat DIBA			-119.572,09
VI GIM			-5.293,85
Geohaz			-4.341,79
Sispyr			-30.667,47
Repsol (equips)			-60.000,00
II. TOTAL AJUSTAMENTS (II=3+4-5)			989.492,14
RESULTAT PRESSUPOSTARI AJUSTAT (I+II)			1.113.228,47

MEMÒRIA 2018

1. ORGANITZACIÓ I ACTIVITAT

INSTITUT CARTOGRÀFIC I GEOLÒGIC DE CATALUNYA

NIF: Q0801980D

Domicili Social: Parc de Montjuïc s/n, 08038 Barcelona

Forma Jurídica: Empresa pública subjecta a dret privat

Telèfon: 93.567.15.00

Data d'inici de comptes:

Dates	Exercici 2018
Inici	01/01/2018
Tancament	31/12/2018

Unitat monetària d'elaboració dels comptes: Euro (€). En el cas d'utilitzar milers o milions d'euros, s'indica adequadament.

1.1. Norma de creació de l'entitat i altra informació

L'Institut Cartogràfic i Geològic de Catalunya (en endavant ICGC) va ser creat per l'article 152 de la Llei 2/2014, del 27 de gener, de mesures fiscals, administratives, financeres i del sector públic. L'esmentat article configura el nou Institut com una entitat de dret públic que assumeix les funcions, les facultats, els drets i les obligacions de l'Institut Cartogràfic de Catalunya i de l'Institut Geològic de Catalunya, tot subrogant-se en la posició jurídica d'aquestes dues entitats pel que fa als béns, els drets i les obligacions de qualsevol tipus que siguin titulars.

L'entrada en funcionament del nou ens, en data 1 de febrer de 2014, va comportar la dissolució automàtica de l'Institut Cartogràfic de Catalunya (ICC) i de l'Institut Geològic de Catalunya (IGC).

L'entitat Geocat, Gestió de Projectes, S.A, va ser dissolta en data 31 de desembre de 2013 en base a l'Acord de Govern 167/2013, de 3 de desembre. El mateix Acord de Govern preveia la cessió d'actius i passius als seus socis en proporció a la seva participació a l'empresa o bé al nou ens si en el moment de la cessió l'ICC i l'IGC ja restaven extingits.

L'article 89.2 de la Llei 3/2009 de 3 d'abril sobre modificacions estructurals de les societats mercantils estableix que l'eficàcia de les operacions de cessió global d'actius i passius es produirà amb la inscripció en el Registre Mercantil de la societat cedent. En aquest sentit, la inscripció de l'operació va produir-se en data 21 de juliol de 2014, moment, per tant, en el que es produeix la integració dels actius i passius de Geocat en el nou ens.

El 21 d'abril de 2015 es va publicar en el DOGC el Decret 58/2015 d'estatuts de l'Institut Cartogràfic i Geològic de Catalunya i el 7 de juliol es va publicar en el Butlletí Oficial de la Província de Barcelona el Conveni Col·lectiu de Treball de l'ICGC per al període 1/02/2014 al 31/12/2016. Actualment el conveni segueix vigent en aplicació del seu article 6.

L'ICGC, com a empresa pública i donant compliment a l'article 53 del Text Refós de la Llei de Finances Públiques de Catalunya, regula les seves relacions econòmiques i financeres amb la Generalitat de Catalunya a través d'un contracte programa (en endavant CP). Alhora, en aquest CP, s'estableixen uns objectius i un finançament plurianual per a tot el període en el seu conjunt. En els seus annexos, es detallen els objectius productius i tècnics així com la seva quantificació econòmica.

En data 22 de desembre de 2014, es va signar el primer CP amb l'Administració de la Generalitat de Catalunya, per al període 2014-2017, d'acord amb el que estableix l'article 152.6 de la Llei 2/2014, del 27 de gener. Aquest text va ser aprovat pel Consell Executiu de la Generalitat en data 16 de desembre de 2014.

El dia 20 d'abril de 2018 va ser aprovat a través d'Acord del Consell de Ministres el text del segon CP, amb vigència per a l'any 2018.

Mitjançant Acord de Govern del 20 de desembre de 2018 s'aprova la subscripció del tercer CP, amb vigència 2019-2021, però a 31 de desembre, aquest document encara estava en tràmit de signatura.

L'article 152 de la Llei 2/2014, del 27 de gener, en la redacció donada per l'article 231 de la Llei 5/2017 de 28 de març, configurava l'ICGC com a mitjà propi instrumental i servei tècnic de l'Administració de la Generalitat i dels ens, els organismes i les entitats que en depenen o hi estan vinculats i que tenen la consideració de poders adjudicadors, i dels ens locals de Catalunya, a l'efecte del que estableix la normativa de contractes del sector públic.

En aquest sentit, a través d'acord del Consell de Ministres de data 24 de novembre de 2017 es van aprovar les tarifes per productes i serveis a preu taxat i les directrius, les condicions bàsiques d'execució i metodologia de càlcul d'acord amb les quals l'Administració de la Generalitat de Catalunya i el seu sector públic vinculat o dependent i els ens locals de Catalunya han de retribuir a l'Institut Cartogràfic i Geològic de Catalunya pels encàrrecs que li efectua. Prèviament, la Comissió de Govern Local de Catalunya va aprovar aquestes tarifes en sessió del dia 16 d'octubre de 2017.

Amb l'entrada en vigor de la llei 9/2017, de 8 de novembre de Contractes del Sector públic, es crea una comissió a la Generalitat de Catalunya per analitzar el compliment dels criteris establerts en els articles 32 i 33 per a continuar essent mitjà propi dels ens del sector públic de la Generalitat.

Aquesta comissió formada per la Intervenció General, l'Oficina de Racionalització, la Direcció de Contractació Pública i la Direcció de Pressupostos emet les seves conclusions en el mes de juliol de 2018 on estableix que l'ICGC no compleix els criteris per a ser considerat mitjà propi personificat.

A partir d'aquell moment no s'inicien nous encàrrecs de gestió com a mitjà propi però els que s'havien iniciat anteriorment segueixen en vigor.

D'altra banda, en sessió de data 11 d'abril de 2018 el Consell Rector de l'ICGC va aprovar les bases d'execució del pressupost de l'entitat per a l'exercici 2018.

1.2. Activitat principal, règim jurídic, economicofinancer i de contractació

Activitat principal: Realització de tasques de cartografia, geografia, geologia i serveis relacionats

Codi CNAE: 7112

Règim Jurídic: L'Institut realitza aquestes activitat com a entitat de dret públic sotmesa a dret privat dins l'àmbit institucional de la Generalitat de Catalunya.

El règim econòmic i financer s'adequa a l'establert a la normativa vigent pel sector públic de la Generalitat de Catalunya en matèria pressupostària, financera, de control i de comptabilitat, d'acord amb el següent detall:

- Decret Legislatiu 2/2002, de 24 de desembre, pel qual s'aprova el Text refós de la Llei 4/1985, de 29 de març, de l'Estatut de l'Empresa Pública Catalana.
- Llei 4/2017, de 28 de març, de pressupostos de la generalitat de Catalunya per al 2017. Prorrogats per Instrucció 1/2017, de 12 de desembre, conjunta de la Direcció General de Pressupostos i la Intervenció General, per la qual s'estableixen els criteris d'aplicació de la pròrroga dels pressupostos de la Generalitat de Catalunya per al 2017, mentre no entrin en vigor els del 2018.
- Decret Legislatiu 3/2002, de 24 de desembre, pel qual s'aprova el Text refós de la Llei de finances públiques de Catalunya.
- Ordre VEH/137/2017, de 29 de juny, per la qual s'aprova el Pla general de comptabilitat pública de la Generalitat de Catalunya (PGCPGC).
- Bases d'Execució del pressupost de l'ICGC per l'exercici 2018 aprovades pel Consell Rector de data 11 d'abril de 2018.

D'acord amb l'article 152.2 de la Llei 2/2014, del 27 de gener, de mesures fiscals, administratives, financeres i del sector públic, l'ICGC ha de subjectar la seva activitat contractual a la normativa pública de contractació pública.

Règim de contractació: Com a poder adjudicador que té la consideració d'administració pública, d'acord amb la classificació de les entitats amb participació majoritària de la Generalitat de Catalunya en funció del seu nivell de subjecció a la normativa de la contractació pública determinada per la Comissió del Sector Públic, l'ICGC utilitza els procediments de contractació inherents a la categoria d'entitats abans esmentada.

Fins el 8 de març de 2018 el règim de contractació s'ha adequat a l'establert en el R.D. Legislatiu 3/2011, de 14 de novembre, pel qual s'aprova el Text Refós de la Llei de Contractes del Sector Públic. A partir de l'entrada en vigor, el 9 de març de 2018, de la

Llei 9/2017, de 8 de novembre, de contractes del sector públic, l'activitat contractual de l'ICGC s'ha adequat a l'esmentada llei.

Per tal de facilitar les tasques habituals de l'ICGC, el President del seu Consell Rector ha delegat les facultats d'òrgan de contractació al Director, fins a la quantia de 300.000,00€, en virtut de la Resolució TES/766/2014 de data 2 d'abril, publicada al DOGC núm. 6601, de 10 d'abril de 2014.

En la contractació menor, d'acord amb les Bases d'Execució del pressupost de l'exercici 2018, s'estableix la necessitat de convidar com a mínim a tres licitadors, en els contractes menors d'import igual o superior a 3.000€. i fins a 14.999,99€.

En compliment de la normativa vigent l'ICGC publica tots els contractes menors en el Registre Públic de Contracte, així com en el perfil del contractant.

1.3. Principals fonts d'ingressos

Els principals recursos econòmics de l'ICGC son:

- a) Les dotacions que es consignen en els pressupostos de la Generalitat.
- b) Ingressos de dret privat derivats de la prestació dels seus serveis.
- c) Subvencions atorgades per la UE i altres administracions estatals.

Tot seguit s'acompanya un quadre amb els imports corresponents als drets reconeguts nets de l'exercici per capítols, amb indicació de la seva importància relativa sobre el total.

INGRESSOS PER CAPÍTOL		DRETS RECONEGUTS	%
CAP. 3	TAXES, VENDA DE BÉNS I SERVEIS I ALTRES INGRESSOS	3.486.938,39	14,70%
CAP. 4	TRANSFERÈNCIES CORRENTS	17.818.946,11	75,13%
CAP. 5	INGRESSOS PATRIMONIALS	8.804,59	0,04%
CAP. 6	ALIENACIÓ D'INVERSIONS REALS	0,00	0,00%
CAP. 7	TRANSFERÈNCIES DE CAPITAL	65.699,78	0,28%
CAP. 8	VARIACIÓ D'ACTIUS FINANCERS	2.338.065,58	9,86%
	TOTAL	23.718.454,45	100,00%

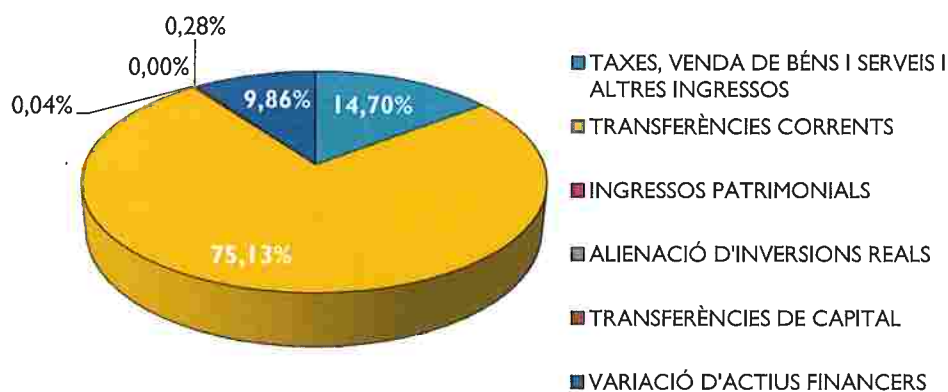

Les xifres que es mostren en el següent quadre fan referència a les quantitats efectivament liquidades en el pressupost de l'exercici 2018 per donar cobertura a la despesa corrent i a la inversió de l'exercici:

	2018	%
Total ingrés propi liquidat	3.943.048,92	15,56%
Transferències CP liquidades	21.392.731,16	84,44%
Total volum d'operacions	25.335.780,08	100,00%

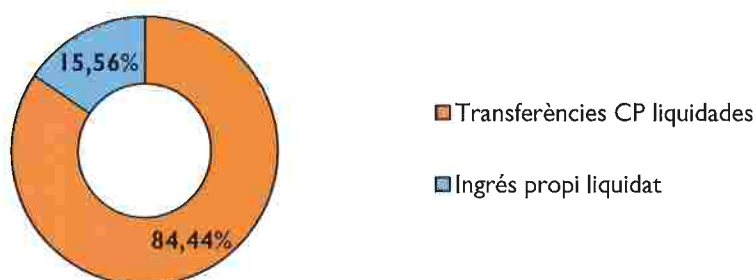

Per analitzar l'autofinançament de l'exercici veure nota 18.

1.4. Consideracions fiscals de l'entitat

a) Règim de neutralitat fiscal

L'operació d'integració de l'ICC i l'IGC es va acollir al règim de neutralitat fiscal. En aquest sentit, el Consell Rector de l'Institut, en sessió celebrada el dia 14 de maig de 2014, va acordar l'acolliment al règim especial de neutralitat fiscal previst al Capítol VIII del Títol VII del Reial Decret Legislatiu 4/2004, de 5 març, pel qual s'aprova el Text Refós de la Llei de l'Impost sobre Societats (d'ara endavant, TRLIS), de l'operació d'integració de les entitats Institut Cartogràfic de Catalunya i Institut Geològic de Catalunya, per creació del nou ens, l'Institut Cartogràfic i Geològic de Catalunya, d'acord amb allò establert a l'article 96.1 a) del TRLIS.

Així mateix l'operació de cessió d'actius i passius de Geocat, Gestió de Projectes, S.A. es va acollir al règim de neutralitat fiscal esmentat.

En la Memòria de l'any 2014 es va fer constar la informació pertinent a efectes de donar compliment a allò previst en l'article 93 del TRLIS.

b) Impost de societats

L'ICGC resta subjecte a l'Impost de Societats en aplicació de la Llei 27/2017, de 27 de novembre. D'acord amb les xifres resultants de l'última declaració, no es realitzen pagaments a compte.

El resum, pel que fa a la liquidació de l'impost de societats de l'exercici 2018, és el següent:

Concepte	Import
Resultat comptable	-104.249,84
Ajustaments per diferències permanents	392,28
Ajustaments per diferències temporàries	11.157,25
Base imposable	-92.700,31
Quota íntegra (BI*25%)	-23.175,08
Aplicació de deduccions	0,00
Retencions i pagaments a compte	0,00
Quota líquida	0,00

c) Impost sobre el Valor Afegit (IVA)

El règim de deduïbilitat que practica l'ICGC s'ajusta als criteris establerts en la consulta vinculant a Hisenda número V1501-07. A continuació es resumeixen els criteris aplicats per l'ICGC segons la consulta vinculant esmentada.

L'ICGC fa activitats emmarcades dins del CP i altres per clients (projectes externs). L'IVA afecte a la gestió del CP no es considera deduïble; per tant el 100% de l'impost passarà a ser despesa. L'IVA de les despeses d'ús comú per a les dues activitats serà deduïble en un percentatge aplicat segons un criteri raonable i demostrable a la inspecció d'Hisenda. Per l'any 2018, el tant per cent a aplicar per aquest criteri objectiu, ha estat del 11% d'acord amb el coeficient que resulta de dividir els ingressos propis entre el ingrés total. Pel que fa als ingressos propis no es tenen en compte els corresponents a mitjà propi exempts d'IVA ni altres treballs realitzats per a la Generalitat de Catalunya o el seu sector públic considerades no subjectes per l'article 7.8 de la LIVA.

Tal i com assenyala la vinculant esmentada, en el cas de l'adquisició de vehicles es presumirà que aquests resten afectats en un 50% a l'activitat professional. Per tant, s'aplicarà la deduïbilitat de l'IVA en la mateixa proporció.

En el cas de l'activitat dels projectes per a clients externs (amb exclusió dels encàrrecs com a mitjà propi o realitzats per la Generalitat o el seu sector públic), serà deduïble el 100% de l'impost.

Base IVA 100%	% Aplicat
Immobilitzat	Proporcional a l' ingrés propi vs. ingrés total ⁽¹⁾ . Vehicles: 50%
Costos estructurals	Proporcional a l' ingrés propi vs. ingrés total
Activitat per al projecte extern	100,00%
Activitat per l'Administració de la Generalitat de Catalunya o en el marc d'un encàrrec de gestió (IVA suportat)	0%
Activitat per l'Administració de la Generalitat de Catalunya o en el marc d'un encàrrec de gestió (IVA repercutit)	0%

D'acord amb l'exposat anteriorment, com a resultat del càlcul global de totes les quotes d'IVA suportat que s'han registrat a la comptabilitat de l'any 2018, l'ICGC únicament s'ha pogut deduir la part corresponent al 10%.

Com anàlisi de l'impacte que té aquest impost fem a continuació un resum, diferenciant l'IVA deduïble del que no ho ha estat.

Resum IVA		Imports
Bases totals 100% IVA suportat		7.197.785,25
Quotes al 100% IVA suportat		1.483.620,51
Quota deduïble (a retornar per Hisenda) (1)	10,00%	148.421,63
Quota no deduïble global (despesa de l'any)	90,00%	1.335.198,88
IVA repercutit (a pagar a Hisenda) (2)		484.559,17
TOTAL A PAGAR (2-1)		336.137,54

L'import de l'impost que ha estat considerat com a més cost de la inversió i de la despesa ha estat de 1.335.198,88€ que esdevé l'import de l'IVA no deduïble.

1.5. Estructura organitzativa

L'ICGC s'organitza en subdireccions, àrees i unitats, al capdavant de les quals hi ha els subdirectors i caps corresponents.

A data 31 desembre de 2018 l'organigrama de l'ICGC és el següent:

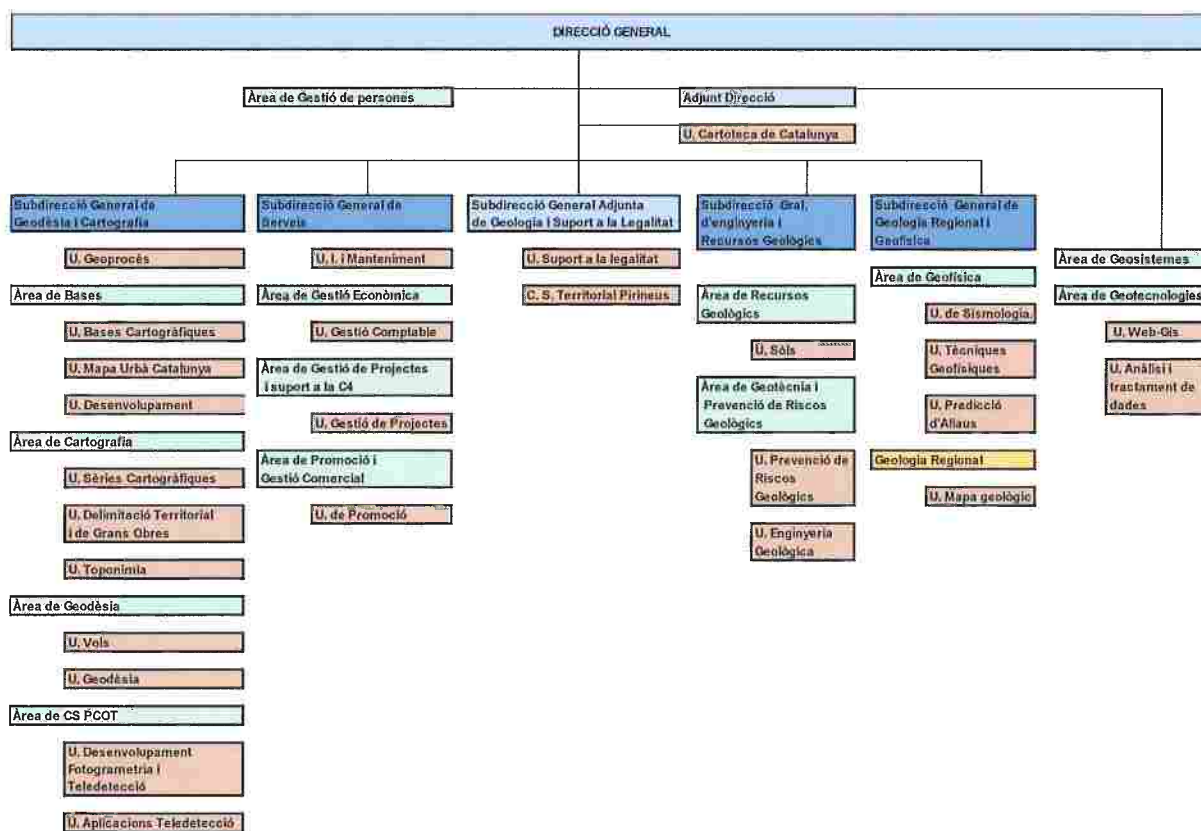

1.6. Principals responsables

Els òrgans de govern i d'administració de l'Institut Cartogràfic i Geològic de Catalunya són el Consell Rector i la Direcció.

El Consell Rector és l'òrgan superior col·legiat de govern, i té les funcions de direcció, representació i control de l'Institut.

El Director és l'òrgan executiu de l'Institut i la persona responsable de la seva gestió ordinària. El nomena el Govern, a proposta de la persona titular del departament amb competències en política territorial, urbanisme i obra pública.

El Director de l'Institut Cartogràfic i Geològic de Catalunya, el Sr. Jaume Massó i Cartagena, va ser nomenat per Acord de Govern 13/2017, de 14 de febrer (DOGC núm. 7310 del 16.2.2017).

- Composició del Consell Rector

A data 31 de desembre de 2018 la composició del Consell Rector de l'ICGC és la següent:

NOM	CÀRREC	INSTITUCIÓ
Hble. Sr. Damià Calvet i Valera	Conseller	Departament de Territori i Sostenibilitat
Sr. Ferran Falcó i Isern	Secretari General	Departament de Territori i Sostenibilitat
Sr. Isidre Gavín i Valls	Secretari d'Infraestructures i Mobilitat	Departament de Territori i Sostenibilitat
Sr. Albert Civit i Fons	Director	Institut Català del Sòl
Sr. Agustí Serra i Monté	Director General d'Ordenació del Territori i Urbanisme	Departament de Territori i Sostenibilitat
Sra. Elena Rodríguez i Armalé	Presidenta	Col·legi de Geògrafs
Sr. Ramon Pérez i Mir	President	Col·legi de Geòlegs
Sr. Antoni Enjuanes i Puyol	Subdirector Gral. Infraestructures Rurals	Direcció General de Desenvolupament Rural
Sra. M. Isabel Ferrer i Álvarez	Directora	Direcció General de Protecció Civil
Sr. Eduard Vall i Rosselló	Subdirector	Subdirecció General de Mines i Protecció Radiològica
Sr. Miguel Àngel Escobar i Gutiérrez	Secretari de les Administracions Locals i de Relacions amb l'Aran	Departament de Governació, Administracions Públiques i Habitatge
Sr. Xavier Forcadell i Esteller	Coordinador General	Diputació de Barcelona
Sr. Victor Orrit i Ambrosio	Regidor	Ajuntament de Tremp
Sra. Yolanda Pérez Albert	Departament de Geografia	Universitat Rovira i Virgili
Sr. Jaume Massó i Cartagena	Director	Institut Cartogràfic i Geològic de Catalunya
Sra. Olga Garcia Pereira	Advocada de la Generalitat	Departament de Territori i Sostenibilitat

El Consell Rector de l'ICGC s'ha reunit en quatre ocasions al llarg de l'any, amb la finalitat de regir l'entitat i de fer un seguiment de les seves actuacions:

- Sessió 17, de data 20 de març de 2018
- Sessió 18, de data 11 d'abril de 2018
- Sessió 19, de data 24 de juliol de 2018
- Sessió 20, de data 12 de desembre de 2018

1.7. Nombre mitjà d'empleats

Plantilla a 31/12 és la següent:

CATEGORIES	HOMES	DONES	TOTAL
Alts Càrrecs	1	0	1
Adjunt a Direcció	1	0	1
Subdirectors	4	0	4
Subdirector General Adjunt	1	0	1
Caps d'Àrea	7	6	13
Caps d'Unitat	18	8	26
Responsables	26	11	37
Tècnic Superior 1	14	16	30
Tècnic Superior 2	38	35	73
Tècnic Superior 3	0	1	1
Tècnic Especialista 1	13	12	25
Tècnic Especialista 2	5	2	7
Tècnic Especialista 3	1	3	4
Tècnic 1	13	8	21
Tècnic 2	19	15	34
Tècnic 3	2	1	3
TOTAL	163	118	281

La plantilla mitjana de l'exercici ha estat:

CATEGORIES	HOMES	DONES
Alts Càrrecs	1,00	0,00
Adjunt a Direcció	1,00	0,00
Subdirectors	4,00	0,00
Subdirector General Adjunt	1,00	0,00
Caps d'Àrea	7,00	6,00
Caps d'Unitat	17,41	6,33
Responsables	26,00	10,08
Tècnic Superior 1	14,00	16,00
Tècnic Superior 2	33,33	31,08
Tècnic Superior 3	0,00	0,75
Tècnic Especialista 1	11,66	11,41
Tècnic Especialista 2	5,00	1,16
Tècnic Especialista 3	1,00	2,58
Tècnic 1	12,91	7,16
Tècnic 2	19,00	15,00
Tècnic 3	2,00	1,00
TOTAL	156,31	108,55

1.8. Entitat propietària

Entitat propietària: Generalitat de Catalunya (NIF: S0811001G)

L'ICGC forma part del sector públic institucional de la Generalitat de Catalunya i orgànicament resta adscrit al Departament de Territori i Sostenibilitat.

1.9. Entitats del grup, multigrup i associades

Airbus DS GEO SG, S.A.

Domicili social: C/ Entença, núm.95 - 6a.

08015 Barcelona

Airbus DS GEO SG, S.A	
NIF	A85327070
Forma Jurídica	Societat Anònima
CNAE	74302
% Capital Directe	20
% Drets de vot	20
Capital	2.000.000,00
Reserves	0,00
Resultats d'exercicis anteriors	-890.791,09
Resultat exercici 2018	291.133,97
Resultat d'operacions continuades	291.133,97
Resultat d'operacions interrompudes	0,00
Valor en llibres de la participació ⁽¹⁾	208.435,48
Cotització	No cotitza

(1) Considerant el deteriorament realitzat en exercicis anteriors

- Objecte social

Portar a terme, supervisar o dirigir projectes, serveis i treballs, desenvolupar, investigar, comercialitzar i, en general, encarregar-se de qualsevol altra activitat relacionada amb la teledetecció, les imatges de satèl·lit i l'adquisició de dades, i de desenvolupament de tecnologies de la informació, com són la cartografia i la geomàtica, productes de SAR avançat, procés de dades de sistemes aerotransportats, geoinformació i serveis web, agricultura i medi ambient, seguretat i defensa, telecomunicacions i empreses de serveis.

Al llarg de l'any, la societat ha continuat realitzant tasca comercial per tal d'acreditar-se en el mercat.

S'ha de tenir en compte que consta comptabilitzat un deteriorament per import de 191.564,52€, provinent d'anys anteriors. Atès que segons els estats comptables d'Airbus DS GEO SG, S.A. la valoració de la participació de l'ICGC a 31 de desembre seria superior a la que consta en el Balanç, pertocaria realitzar una reversió parcial del deteriorament. Malgrat això, en base a la norma de registre i valoració 18a, el deteriorament esmentat s'ha de considerar irreversible atès que és un actiu adquirit mitjançant subvencions.

2. GESTIÓ INDIRECTA DE SERVEIS PÚBLIC, CONVENIS I ALTRES FORMES DE COL·LABORACIÓ

L'ICGC no presta cap servei públic sota cap de les formes de gestió indirecta prevista a la normativa.

Durant l'exercici 2018 l'ICGC ha signat els convenis de col·laboració per a la realització de la seva activitat que es detallen en el següent quadre:

Nº	INSTITUCIÓ/EMPRESA	DATA SIGNATURA	DATA DE VENCIMENT	OBJECTE	IMPORT A PERCEBRE EN €	APORTACIÓ ICGC EN €
259	Col·legi d'Enginyers Tècnics d'Obres Públiques de Catalunya (CETOPOC)	19/02/2018	30/10/2018	Establir les condicions de col·laboració entre les parts per a l'organització i desenvolupament del IV Congrés Nacional d'Enginyeria Municipal.	-	-
261	Fundación Centro Internacional de Hidrología Subterránea (FCHIS)	30/01/2018	31/12/2018	Patrocini, per part de l'ICGC, en la realització del Curso Internacional de Hidrología Subterránea núm. 52 (2018) en modalitat presencial.	-	4.500,00
262	Observatori de l'Ebre (OE)	01/03/2018	31/12/2018	Establiment de la col·laboració per a l'observació, millora i difusió de dades sísmiques, així com la preservació i difusió del patrimoni cartogràfic i sísmològic de l'OE.	36.700,00	12.100,00
263	Barcelona Supercomputing Center - Centre Nacional de Supercomputació (BSC - CNS)	01/02/2018	01/02/2020	Acord marc de col·laboració per realitzar actuacions d'interès comú.	-	-
265	Universitat Autònoma de Barcelona (UAB)	26/03/2018	26/03/2022	Participació de l'ICGC en la definició, organització i impartició del programa de màster oficial Màster Universitari en Geoinformació, de la UAB, a partir de la seva implantació, en el curs 2017 - 2018.	-	-
267	Autoritat del Transport Metropolità (ATM)	24/04/2018	24/04/2022	Establir un marc de col·laboració per a permetre l'accés a l'ATM a les bases cartogràfiques de l'ICGC i l'accés de l'ICGC a la informació georeferenciada de les parades del transport públic que gestiona l'ATM.	-	-
268	Gremi d'Àrids de Catalunya	14/05/2018	Fins la finalització dels treballs	Establir la col·laboració entre el Gremi d'Àrids i l'ICGC per la realització d'una exposició permanent a l'aire lliure anomenada provisionalment "Pirineus Geological Museum" al Passeig de Pompeu Fabra i al Parc del Barranc del Joncar, a Tremp.	-	-
269	Institut d'Estudis Araneses - Acadèmia aranesa dera lengua Occitana (IEA-AALO)	11/05/2018	11/05/2022	Establiment d'un marc de col·laboració per a la cessió, per part de l'ICGC de la Base toponímica a escala 1:5.000 per a l'actualització, validació i l'aprovació de la toponímia aranesa per part de l'IEA-AALO.	-	-
271	Barcelona d'Infraestructures Municipals, S.A (BIMSA)	21/05/2018	21/05/2022	Establiment d'un marc de col·laboració per a l'intercanvi de la informació referent a sondeigs i estudis geotècnics del subsòl de la ciutat de Barcelona.	-	-
272	Abadia de Montserrat	23/05/2018	Fins la finalització dels treballs	Donació, per part de l'ICGC, de mobiliari per a l'emmagatzematge i exposició de productes cartogràfics a la Biblioteca de Montserrat, en l'estat de conservació en què es troba.	-	-
274	Abadia de Montserrat	25/05/2018	25/05/2022	Cessió gratuïta, per part de l'ICGC, a la Biblioteca de Montserrat d'un exemplar de les obres impreses vègents i les que es vagin publicant durant la vigència del conveni.	-	-
281	Audifilm Grupo AI Software, S.L.	19/06/2018	19/06/2019	Autorització d'ús no exclusiu dels serveis de geocodificació desenvolupats per l'ICGC.	-	-
282	Institut Català d'Arqueologia Clàssica (ICAC)	20/06/2018	20/06/2019	Suport tecnològic, per part de l'ICGC, en el projecte TIR-FOR per a l'elaboració del mapa digital de l'Imperi Romà.	-	-
283	Consorci Centre de Ciència i Tecnologia Forestal de Catalunya (CTFC)	22/06/2018	Fins lliurament de dades	Cessió, per part de l'ICGC, de dades fidar per a la realització d'un estudi per establir la relació entre l'alçada de la vegetació i l'altitud.	-	-
286	Comissió Europea. Programa de Cooperació Territorial V-A Espanya - França - Andorra (POCTEFA).	12/06/2018	31/12/2023	Posada en marxa i ingrés de la subvenció FEDER per al Programa de Cooperació Territorial INTERREG V-A Espanya-França-Andorra (POCTEFA) 2014-2020, per al projecte EFA158/16, POCRISC.	273.812,50	-
287	Carmen Masana Campà	16/07/2018	16/07/2022	Instal·lació, per part de l'ICGC, en una parcel·la de terreny agrícola propietat de Carmen Masana Campà, d'una estació automàtica equipada amb sondes de mesura d'humitat i temperatura del sòl i instrumentació complementària.	-	-
288	Tornàs Jordana Farré	17/07/2018	17/07/2022	Instal·lació, per part de l'ICGC, en una parcel·la de terreny agrícola propietat de Tornàs Jordana Farré, d'una estació automàtica equipada amb sondes de mesura d'humitat i temperatura del sòl i instrumentació complementària.	-	-
292	Edició de Premsa Periòdica Ara S.L. (Diani ARA)	30/07/2018	31/12/2018	Cessió, per part de l'ICGC, d'una llicència d'ús per a la impressió, publicació i distribució gratuïta del mapa històric Cataloniae Principatus novissima et accurata descriptio.	-	-
296	Universitat de Barcelona (UB)	11/10/2018	11/10/2021	Desenvolupament de projecte de recerca i de doctorat industrial "DEEPCOVER: Disseny d'arquitectures basades en Deep Network per a la detecció de canvis i determinació de cobertes sobre el territori".	-	85.516,20
298	Reial Acadèmia de Ciències i Arts de Barcelona (RACAB)	17/07/2018	31/12/2018	Regular la col·laboració entre ambdues entitats per l'observació, preservació, millora i difusió de dades sísmiques i informació sísmològica de l'Observatori Fabra.	-	14.514,31
301	Museu d'Història de Catalunya (MHC)	03/10/2018	16/03/2019	Organització d'una exposició de mapes de Catalunya al Museu d'Història de Catalunya en commemoració del centenari de l'exposició que va organitzar el Centre Excursionista de Catalunya l'any 1919.	-	-
304	Institut Català del Sòl (INCASÒL)	23/10/2018	23/10/2022	Intercanvi de la informació referent a sondejos i estudis geotècnics del subsòl de Catalunya que disposin en l'actualitat i de la que puguin adquirir durant el temps de vigència del conveni.	-	-
310	Associació Geoparc Conca de Tremp - Montsec.	14/12/2018	14/12/2022	Regular les relacions entre l'ICGC i l'Associació Geoparc Conca de Tremp - Montsec.	-	-
311	Consorci Administració Oberta de Catalunya (AOC)	21/12/2018	21/12/2019	Direcció tècnica del projecte INSTAMAPS.LOCAL	33.057,85	-

Tots els imports expressats són amb IVA exclòs.

Al portal de transparència de l'ICGC es pot trobar el detall dels convenis en execució.

L'ICGC no realitza activitats conjuntes ni ha fet ús de col·laboracions publicoprivades durant el 2018.

3. BASES DE PRESENTACIÓ DELS COMPTES ANUALS

3.1. Imatge fidel

Els comptes anuals s'han preparat a partir dels registres comptables tancats a 31 de desembre de 2018, i es presenten d'acord amb les disposicions legals vigents en matèria comptable, amb l'objecte de mostrar la imatge fidel del patrimoni i de la situació financera a la data esmentada, i del resultat econòmic patrimonial, dels canvis en el patrimoni net, dels fluxos d'efectiu, i del resultat de l'execució del pressupost de l'Institut corresponent a l'exercici anual acabat a la mateixa data.

Els comptes anuals de l'exercici 2018 han estat elaborats d'acord amb l'Ordre VEH/137/2017, de 29 de juny, per la qual s'aprova el Pla general de comptabilitat pública de la Generalitat de Catalunya (PGCPGC).

Per a la formulació d'aquests comptes s'han observat la totalitat dels principis i normes comptables que tenen un efecte significatiu. En aquest sentit, no existeix cap principi comptable que sent obligatori s'hagi deixat d'aplicar.

L'aplicació dels principis i criteris comptables està presidida per la consideració de la importància en termes relatius que aquests i els seus efectes poden presentar. Per consegüent, és admissible la no aplicació estricta d'algun d'aquests principis i criteris comptables, sempre que la importància relativa en termes quantitativs o qualitativs de la variació constatada es consideri poc significativa i no alteri, per tant, la imatge fidel del patrimoni i dels resultats.

3.2. Comparació de la informació

L'ICGC ha formulat els comptes anuals del primer exercici d'aplicació del PGCPGC d'acord amb l'establert a la disposició transitòria tercera sobre la informació a incloure en els comptes anuals de l'exercici 2018, de l'Ordre VEH/137/2017, de 29 de juny, per la qual s'aprova el PGCPGC:

1. No s'ha reflectit al balanç, al compte del resultat econòmic patrimonial ni a la resta d'estats informació comparativa, xifres relatives a l'exercici o exercicis anteriors atès que és el primer any d'aplicació del PGCPGC i per tant la informació d'exercicis anteriors no és comparable. Malgrat això, per una millor comprensió dels presents comptes anuals, s'adjunten com a annex 1 el balanç de situació i el compte de pèrdues i guanys de l'exercici 2017 aprovats.
2. La nota 27 de la memòria descriu els aspectes derivats de la transició a la nova normativa comptable.

3.3. Canvis de criteris comptables

L'aplicació del PGCPGC ha comportat l'adaptació i adequació dels principis comptables i normes de valoració establerts a la nova normativa, per la qual cosa, les variacions respecte als exercicis anterior son bàsicament aquelles motivades pels canvis necessaris en els criteris comptables.

3.4. Canvis en estimacions comptables

D'acord amb el comentat en l'apartat anterior, els canvis significatius en estimacions comptables serien els procedents de la nova normativa comptable a aplicar. En aquest sentit, l'aplicació del PGCPGC no ha comportat canvis en estimacions comptables significatius durant l'exercici 2018.

4. NORMES DE REGISTRE I VALORACIÓ

Les principals normes de registre i valoració utilitzades per l'ICGC en l'elaboració dels comptes anuals, d'acord amb allò establert en el PGCPGC, són les següents:

4.1. **Immobilitzat material**

Els béns compresos en l'immobilitzat material es valoren a preu d'adquisició o al cost de producció, més els desemborsaments posteriors, menys l'amortització acumulada i les correccions valoratives per deteriorament. Amb caràcter general no s'incorporen despeses financeres en el cost dels béns d'immobilitzat material. Només es consideraria la seva activació en cas de donar-se els supòsits i condicions establertes en la NRV 2a.

Únicament quan suposen un augment de la seva capacitat, productivitat o prolongació de la vida útil, els costos de renovació, ampliació o millora són incorporats a l'actiu, si s'escau, donant de baixa, en cas de renovació, l'anterior i ajustant el cost d'acord amb les normes comptables d'aplicació.

Les despeses periòdiques de manteniment, conservació i reparació s'imputen als resultats, seguint el principi de meritació, com a cost de l'exercici en el què s'incorren.

L'amortització d'aquests actius comença en el moment en que entren en funcionament i que normalment coincideix amb la data de la factura del proveïdor o de la seva conformitat per part del serveis tècnics de l'ICGC.

L'amortització es calcula, aplicant el mètode lineal, sobre el cost d'adquisició dels actius menys el seu valor residual; s'entén que els terrenys sobre els quals s'assenten els edificis i altres construccions tenen una vida útil indefinida i que, per tant, no són objecte d'amortització.

Percentatges d'amortització	%
Edifici ⁽¹⁾	2
Magatzem Avinyó	3
Maquinària	12
Altres instal·lacions ⁽¹⁾	10/6,3/3,5
Equips cartogràfics i geològics	20/40
Elements de transport (avions) ⁽²⁾	5/10
Mobiliari i estris	10
Equips d'oficina	20
Vehicles	16/32
Utillatge	15

(1) Alguns dels components d'aquests apartats poden tenir una amortització diferent a la assenyalada en funció de la vida útil estimada considerant el termini fins a la seva substitució o gran reparació o renovació.

(2) Equips adquirits de segona mà.

Durant l'exercici 2014 es va produir la integració dels béns procedents de l'ICC i de l'IGC. Per tal d'unificar criteris pel que fa a la vida útil de determinats elements que eren diferents en funció de l'empresa d'origen, es va modificar la vida útil d'alguns elements. Aquesta regularització es va realitzar seguint els criteris assenyalats en la NRV 22 del PGC pel que fa als canvis d'estimació comptables. Aquest canvi únicament es va realitzar en els elements que en data 31/12/2014 seguien tenint valor net comptable superior a zero.

Les dotacions anuals en concepte d'amortització dels actius materials es duen a terme amb contrapartida en el compte de resultat econòmic patrimonial i, bàsicament, equivalen als percentatges d'amortització determinats en funció dels anys de vida útil estimada, com a mitjana, dels diferents elements.

Els actius del Fons de la Cartoteca, de la Biblioteca tècnica i del Museu de l'ICGC no s'amortitzen en entendre que tenen una vida indefinida.

L'ICC va realitzar una consulta al "Ministerio de Economía – ICAC" amb la finalitat d'aconseguir un criteri objectiu sobre el tractament a realitzar sobre aquests béns. L'ICAC, en resposta de data 10 de novembre de 2009, aprecia que l'amortització és una qüestió tècnica i la no aplicació requereix una motivació per part de l'empresa, però no dictamina en contra del criteri que s'ha estat utilitzant.

En aplicació del PGCPGC el Fons de la Cartoteca pot emmarcar-se dins l'aplicació de la NRV 3a relativa a casos particulars d'immobilitzat material, consideració que comporta que en l'exercici 2018 es mantingui el mateix criteri emprat en els exercicis anteriors: es considera que els béns en qüestió no tenen una vida útil limitada, atès que estan composts majoritàriament per mapes i llibres, els quals, amb unes condicions de manteniment adequades, poden tenir una vida gairebé indefinida. Així mateix, l'ICGC considera que s'ha de valorar el fons en el seu conjunt i que l'import d'adquisició que consta en llibres és molt inferior al valor del mercat.

Els valors residuals i les vides útils es revisen, ajustant-los, si s'escau, a la data de cada balanç.

- Deteriorament de valor dels actius materials

En la data de cada balanç de situació, l'Institut avalua si existeixen indicis que algun element d'immobilitzat material pugui estar deteriorat, cas en què ha d'estimar el seu import recuperable i efectuar les correccions valoratives que siguin procedents.

El deteriorament de valor d'un actiu pertanyent a l'immobilitzat material s'ha determinar, amb caràcter general, per la quantitat que excedeixi el valor comptable d'un actiu el seu import recuperable, sempre que la diferència sigui significativa.

Durant l'any 2012 i principis de 2013, per tal d'avaluar si existia deteriorament econòmic del Fons de la Cartoteca, els tècnics especialistes, van procedir a valorar les peces d'aquest Fons. L'import d'aquesta taxació va resultar superior a la que consta en llibres i, en aplicació de la normativa comptable establerta en el PGC de l'empresa privada, es va determinar que no calia fer cap deteriorament econòmic.

Durant l'exercici 2018 no existeixen indicis o evidències objectives que indiquin que cal produir un deteriorament d'aquest fons, fet que resta certificat per l'informe de la Cap de la Cartoteca de Catalunya de data 20 de novembre de 2018.

4.2. Inversions immobiliàries.

L'Institut no té en el seu balanç inversions immobiliàries.

4.3. Immobilitzat intangible

Els actius intangibles es registren pel seu cost d'adquisició i/o producció i, posteriorment, es valoren pel seu cost net, descomptada de l'amortització acumulada corresponent, si n'hi ha, i/o les pèrdues per deteriorament que hagin experimentat. Aquests actius s'amortitzen en funció de la seva vida útil.

L'Institut reconeix qualsevol pèrdua que s'hagi pogut produir en el valor registrat d'aquests actius amb origen en el seu deteriorament. Els criteris pel reconeixement de les pèrdues per deteriorament d'aquests actius són similars als aplicats pels actius materials.

a) Propietat industrial i marques

S'ha inclòs el cost de registre i formalització de les marques.

Aquests actius s'amortitzen linealment al llarg de les seves vides útils d'acord amb el següent quadre:

Percentatges d'amortització	%
Patents i marques	10

b) Aplicacions informàtiques

Els costos d'adquisició en relació amb els sistemes informàtics bàsics en la gestió de l'Institut es registren amb càrrec a l'epígraf «Aplicacions informàtiques» del balanç de situació.

Els costos de manteniment i les actualitzacions del programari informàtic es registren amb càrrec al compte de resultat econòmic patrimonial de l'exercici en què s'incorren.

L'amortització de les aplicacions informàtiques es duu a terme linealment al llarg de la seva vida útil.

Percentatges d'amortització	%
Aplicacions informàtiques	33

4.4. Arrendaments

a) Arrendaments financers

S'entén per arrendament financer qualsevol acord, amb independència de la seva instrumentació jurídica, que permet l'obtenció, a canvi d'un pagament o d'una sèrie de quotes, del dret a utilitzar un bé durant un període de temps determinat quan impliqui la transferència substancial dels riscos i avantatges inherents a la seva propietat.

Aquests béns es registren pel menor valor entre el valor raonable de l'actiu i el valor actual dels pagaments acordats, i es classifiquen d'acord amb la seva naturalesa (immobilitzat material, intangible, etc.).

En l'exercici 2014 l'ICGC va subrogar els passius que tenia l'IGC, entre els que es troba un arrendament financer signat amb l'Ajuntament de Tremp (veure nota 8).

b) Arrendaments operatius

Es tracta d'un contracte d'arrendament en què no es transfereixen els riscos i avantatges que són inherents a la propietat.

Les despeses derivades d'aquest tipus d'arrendament, quan l'ICGC actua com arrendatari, seran imputades al compte de resultats econòmic patrimonial de l'exercici en el que hagin estat meritadaes.

4.5. Permutes

L'Institut no sol realitzar operacions de permuta en el curs normal de les seves activitats. En tot cas, quan aquestes es produeixen, la seva valoració i registre comptable s'ajusta a l'establert en l'apartat 4.d) de la NRV 2a del PGCPGC.

Sense perjudici del descrit al paràgraf anterior, en l'exercici 2018 s'han registrat tres operacions com a permuta d'acord amb el supòsit d'intercanvi d'actius similars des d'un punt de vista funcional i vida útil (veure nota 5).

4.6. Actius i passius financers

Els actius i passius financers deriven dels instruments financers, que són contractes que estableixen un dret per una de les parts (actiu financer) i una obligació (passiu financer) o un component del patrimoni net (instrument de patrimoni) per l'altra.

La seva classificació, valoració i comptabilització es realitza, bàsicament, segons la finalitat per la qual es mantenen o s'han emès.

4.6.1. Actius financers

Són actius financers els diners en efectiu, els instruments de capital o de patrimoni net d'una altra entitat, els drets de rebre efectiu o altre actiu financer d'un tercer o d'intercanviar amb un tercer actius o passius financers en condicions potencialment favorables per l'entitat.

Els actius financers que té registrat l'ICGC en el seu balanç es classifiquen en les següents categories:

Actius financers	a) Crèdits i partides a cobrar
	b) Inversions en patrimoni d'empreses del grup i associades

a) Crèdits i partides a cobrar

Inclouen:

- Els crèdits per operacions derivades de l'activitat habitual.
- Altres actius financers que generen fluxos d'efectiu d'import determinat i respecte dels quals s'espera recuperar tot el desemborsament, excepte per motius imputables al deteriorament creditici.
- Les operacions d'adquisició d'instruments de deute amb l'acord posterior de venda a un preu fix o al preu inicial més la rendibilitat normal del prestador.

Com a norma general, els crèdits i partides a cobrar amb venciment a curt termini es valoren, tant en el moment de reconeixement inicial com posteriorment, pel seu valor nominal, excepte que incorporin un interès contractual. La mateixa valoració es realitza amb els de venciment a llarg termini quan l'efecte d'actualitzar els fluxos no és significatiu. En cas contrari, es valoren pel seu valor raonable i posteriorment a cost amortitzat, reconeixent els interessos meritats en funció del seu tipus d'interès efectiu com a ingressos de l'exercici.

Les fiances i dipòsits constituïts es valoren sempre per l'import lliurat.

- Reconeixement

El reconeixement comptable dels actius financers es realitza a la data establerta en el contracte o acord a partir del qual l'entitat adquireix el dret.

Com a norma general, els costos de les transaccions s'imputen al resultat de l'exercici, excepte quan la seva magnitud aconsella incorporar-los en el valor de l'actiu financer.

- **Deteriorament**

Almenys al tancament de l'exercici s'efectuen les revisions oportunes per detectar la necessitat de practicar correccions valoratives per deteriorament de valor, en cas d'evidència objectiva que no es cobraran els imports comptabilitzats en la seva integritat, així com la conveniència de revertir-les en aquells casos que no siguin procedents. Tant les correccions de valor com les reversions es reconeixen en el compte del resultat econòmic patrimonial.

- **Baixa**

Es registra la baixa, total o parcial, quan ha expirat o s'han transmès els drets sobre els fluxos d'efectiu que genera i els riscos i avantatges inherents a la seva propietat de forma substancial.

b) Inversions en el patrimoni d'entitats del grup, multigrup i associades

Es troba comptabilitzada la participació de l'ICGC en el patrimoni de l'entitat vinculada, classificada segons la participació existent o la influència significativa que l'ICGC té en la seva gestió.

La valoració inicial ha estat pel seu cost, que equival al valor raonable de la contraprestació lliurada més les despeses de transacció. En el seu cas, formarien part de la valoració inicial l'import corresponent als drets de subscripció preferent i similars.

La valoració posterior es realitza pel seu cost menys, en el seu cas, l'import acumulat de les correccions valoratives per deteriorament, atenent al fet que es tracta d'una entitat les participacions de la qual no es negociïn en un mercat actiu. Per determinar l'import de la correcció valorativa s'ha de tenir en compte el patrimoni net de l'entitat participada corregit per les plusvàlues tàcites existents en la data de la valoració.

4.6.2. Passius financers

Un passiu financer és una obligació exigible i incondicional de lliurar efectiu o altre actiu financer a un tercer o d'intercanviar amb un tercer actiu o passius financers en condicions potencialment desfavorables.

Els passius financers que té registrat l'ICGC en el seu balanç es classifiquen en la categoria de passius financers a cost amortitzat i inclouen:

Passius financers a cost amortitzat	a) Dèbits i partides a pagar per operacions derivades de l'activitat habitual.
	b) Altres dèbits i partides a pagar

Com a norma general, els debèbits i les partides a pagar amb venciment a curt termini sense interès contractual es valoren, tant en el moment del reconeixement inicial com posteriorment, pel seu valor nominal. La mateixa valoració es realitza amb els de venciment a llarg termini.

- Reconeixement

El reconeixement comptable dels passius financers es realitza a la data establerta en el contracte o acord a partir de la qual l'Institut contrau l'obligació. En les operacions de tresoreria formalitzades amb pòlissa de crèdit, les obligacions es contrauen amb la recepció de les successives disponibilitats de fons.

- Baixa de passius financers

Com a norma general, es registra la baixa d'un passiu financer o d'una part del mateix quan l'obligació contreta s'ha complert o cancel·lat. En cas de produir-se una diferència entre el valor comptable i la contraprestació lliurada, es reconeixerà en el resultat de l'exercici que tingui lloc.

4.6.3. Contractes de garanties financeres

Són contractes que obliguen a l'Institut a fer o rebre uns pagaments específics pel reemborsament a un tercer per la pèrdua incorreguda quan un deutor ("garantit") incompleix la seva obligació de pagament derivada, generalment, d'instruments de deute, tal com un aval.

L'ICGC no té formalitzats contractes de garanties financeres.

4.7. Cobertures comptables

Són operacions destinades a cobrir un risc específic que pot tenir impacte en el compte del resultat econòmic patrimonial o en l'estat de canvis en el patrimoni net, com a conseqüència de variacions en el valor raonable o en els fluxos d'efectiu d'una o diverses partides cobertes.

L'ICGC no té formalitzat cap contracte de cobertura d'aquest tipus.

4.8. Existències

La valoració inicial de les existències es realitza pel preu d'adquisició o el cost de producció. Si necessiten un període de temps superior a l'any per estar en condicions de ser venudes, s'inclouen en aquest valor les despeses financeres oportunes.

En quant a la producció pròpia, anualment es realitza la seva valoració incorporant el cost directe imputable a la impressió del mapa, com és la mà d'obra del procés d'impressió, el consum de paper i la despesa externa d'impressió. El mètode de valoració de totes les existències ha estat el FIFO.

Quan el valor net realitzable sigui inferior al seu preu d'adquisició o al seu cost de producció, s'han de fer les correccions valoratives corresponents, imputables com a despesa a la compte de resultats econòmic patrimonial.

Per a realitzar aquesta operació es pren com a valor net realitzable el preu de venda al públic del mapa o del llibre, menys tots els costos estimats en els processos de comercialització, venda i distribució.

Al final de l'exercici l'ICGC, avalua el valor net realitzable de les existències, en base a la previsió de vendes dels productes a un any.

Durant l'any es revisen els preus de venda, de les existències comercials, i es poden haver realitzat els ajustaments necessaris, baixant el preu, en el cas de que s'hagi comprovat que el preu de venda és excessivament alt i, en conseqüència, el producte no tingui sortida. Aquesta modificació en el preu de venda pot tenir efectes en la variació d'existències de final d'any.

Quan les circumstàncies que prèviament han causat la rebaixa hagin deixat d'existir o quan hi hagi una evidència clara de l'increment en el valor net realitzable per un canvi de les circumstàncies econòmiques, es reverteix l'import d'aquesta rebaixa.

Per a realitzar aquesta operació es pren com a valor net realitzable el preu de venda al públic del mapa o del llibre.

En el cas de les existències per prestació de serveis s'inclourà el cost de producció dels serveis mentre no s'hagi reconegut encara l'ingrés per prestació dels serveis corresponents conforme al que estableix la norma relativa a ingressos per vendes i prestació de serveis.

4.9. Transaccions en moneda estrangera

Les transaccions en moneda estrangera es registren en el moment del seu reconeixement inicial, fent servir la moneda funcional i aplicant el tipus de canvi vigent en la data de la transacció entre la moneda funcional i l'estrangera.

Al final de cada exercici, els actius i passius monetaris en moneda estrangera es converteixen segons els tipus vigents en la data de tancament.

Les diferències de canvi de les partides monetàries que sorgeixen, en liquidar-les o en convertir-les al tipus de canvi al tancament, es reconeixen en el compte de pèrdues i guanys de l'any.

4.10. Actius construïts o adquirits per a altres entitats

Són béns construïts o adquirits en virtut d'un contracte, conveni o acord, amb l'objectiu de transferir-los a una altra entitat una vegada finalitzat el procés d'adquisició o construcció.

Com a norma general, en el cas de construcció, els ingressos es reconeixen sobre la base del grau d'avanç o realització de l'obra al final de cada exercici. El cost de l'obra es calcula afegint al preu d'adquisició dels materials consumits, els costos directes i la part que raonablement correspongui dels indirectes.

Quan els ingressos i els costos associats al contracte o acord de construcció no poden ser estimats de forma fiable, o quan són construïts per un tercer, els costos associats amb la construcció o adquisició es reconeixen com a existències, i els ingressos quan els actius es lliuren a l'entitat destinatària.

En tots els casos, els costos associats al contracte o acord que financi l'entitat gestora s'han d'imputar com a subvenció concedida al resultat de l'exercici que sigui procedent d'acord amb els criteris establerts a la NRV 18a de "Transferències, subvencions, donacions i llegats".

L'ICGC no ha realitzat cap operació d'aquest tipus per a altres entitats, malgrat que a data de tancament de l'exercici es troba licitant una obra per construir un bé que serà cedit a l'ajuntament de Tremp a la seva finalització.

4.11. Ingressos i despeses

Els ingressos i les despeses es registren pel principi de meritació, i en els casos que sigui pertinent, pel de correlació entre ambdós. Es valoren pel valor raonable de la contraprestació rebuda o lliurada, deduïts descomptes i impostos.

a) Ingressos

- **Transferències i subvencions rebudes**

Veure nota 4.13

- **Ingressos per vendes i prestació de serveis**

El reconeixement dels ingressos per vendes es produeix en el moment en que s'ha transferit al comprador els riscos i beneficis inherents a la propietat del bé venut.

Pel que fa als ingressos per prestació de serveis es reconeixen quan el resultat de la transacció pugui ser estimat amb fiabilitat, considerant per això el percentatge de realització del servei en la data de tancament de l'exercici.

En conseqüència, només s'han de comptabilitzar els ingressos procedents de prestació de serveis quan es compleixin totes i cadascuna de les condicions següents:

- a) El grau d'avanç o realització de la prestació, en la data dels comptes anuals, pugui ser mesurat amb fiabilitat.
- b) Els costos ja produïts en la prestació, així com els que queden per produir fins a completar-la, puguin ser mesurats amb fiabilitat.

Quan el resultat d'una transacció que impliqui la prestació de serveis no pugui ser estimat de manera fiable, en base als punts assenyalats anteriorment, s'han de reconèixer ingressos, només en la quantia en què les despeses reconegudes es considerin recuperables.

Pressupostàriament, els ingressos s'incorporen a la liquidació pressupostària en el moment en què es produeix l'acte administratiu de reconeixement dels respectiu drets.

b) Despeses

Les despeses es reconeixen en el compte del resultat en el moment que merita l'obligació, amb independència del moment en què es produeixi el corrent monetari que se'n deriva.

Pressupostàriament, les despeses s'incorporen a la liquidació pressupostària en el moment en què es produeix l'acte administratiu de reconeixement de les respectives obligacions.

4.12. Provisions i contingències

Es reconeix una provisió quan l'entitat té una obligació present (legal, contractual o implícita) resultat d'un succés passat que, probablement, implicarà el lliurament d'uns recursos que es poden estimar de forma fiable.

Les provisions es troben valorades pel valor actual dels desemborsaments que s'espera que seran necessaris per liquidar l'obligació, actualitzats a una taxa de descompte equivalent al tipus de deute públic per un venciment anàleg. Els ajustaments en la provisió amb motiu de la seva actualització es reconeixen com una despesa financera a mesura que es van reportant. Quan el seu venciment és inferior o igual a un any i l'efecte financer no és significatiu, no es descompten.

Si l'Institut té assegurada per un tercer una part o la totalitat dels desemborsaments, el seu import és objecte de reconeixement com un actiu independent. Així mateix, la despesa relacionada amb la provisió i l'ingrés derivat del reemborsament es presenten de forma independent en el resultat de l'exercici.

Al tancament de l'exercici, les provisions són objecte de revisió i ajustades, si escau, per a reflectir la millor estimació existent en aquest moment. Quan no són ja pertinents o probables, es procedeix a la seva reversió amb contrapartida al corresponent compte d'ingrés de l'exercici.

Per a la quantificació de les provisions, es recorre a informes interns i, si escau, d'experts externs, i a l'experiència de l'entitat en successos similars, que permetin establir la base de les estimacions de cadascun dels desenllaços possibles, així com del seu efecte financer.

En l'exercici 2018 l'ICGC s'ha registrat com a remuneracions pendents de pagament l'import equivalent al 0,20% de la massa salarial previst en el Decret Llei 5/2018, de 16 d'octubre, sobre l'increment retributiu per al 2018 i el règim de millores de la prestació econòmica d'incapacitat temporal aplicable al personal del sector públic, atès que a la data de tancament del present exercici manca l'acord de repartiment

d'aquesta quantitat amb els representants dels treballadors, però no existeix dubte respecte a que aquest import es destinarà a retribucions (veure nota 10).

Per la seva banda, es consideren actius o passius contingents aquells actius o obligacions possibles sorgits com a conseqüència de successos passats, la materialització dels quals està condicionada a què succeeixi o no un o més esdeveniments futurs independents de la voluntat de l'Institut. Aquests no són objecte de registre comptable; en el supòsit de la seva existència se'n presenta el detall oportú en la present memòria (veure nota 15).

4.13. Transferències, subvencions, donacions i llegats

- Valoració

Les transferències, subvencions, donacions i llegats de caràcter monetari es valoren sempre per l'import rebut o concedit.

Les transferències, subvencions, donacions i llegats de caràcter no monetari es valoren pel valor comptable dels elements lliurats, en cas d'atorgament, i pel seu valor raonable en el moment del reconeixement, en cas de rebre-les.

Les subvencions rebudes per assumptió de deutes es valoren pel valor comptable del deute, i les concedides per assumptió de deutes pel valor raonable d'aquestes en el moment de l'assumpció.

- Registre comptable de les transferències, subvencions, donacions i llegats rebuts

L'ingrés es reconeix quan existeix un acord individualitzat de concessió a favor de l'Entitat, s'han complert les condicions associades al seu gaudi i no existeixen dubtes raonables sobre la seva percepció, sense perjudici de la imputació pressupostària. Quan el compliment de les condicions associades al seu gaudi s'estengui a diversos exercicis, es presumeix el compliment una vegada realitzada la inversió o la despesa, si en el moment d'elaboració dels comptes anuals de cadascun dels exercicis afectats s'està complint i no existeixen dubtes raonables sobre el compliment de les condicions que afectin els exercicis posteriors. En el cas de subvencions per a despeses corrents d'execució plurianual que exigeixin la finalització de l'activitat finançada, es consideraran no reintegrables en proporció a la despesa executada; en el cas de deutes assumits per altres ens, en el moment que entra en vigor l'acord d'assumpció, registrant simultàniament la cancel·lació del passiu assumit; si la subvenció està destinada a la cancel·lació de passius, la imputació es produeix en l'exercici en què esdevingui; finalment, en els altres casos, les subvencions rebudes es consideren reintegrables i es reconeixen com un passiu.

En quant al seu registre comptable, les subvencions rebudes es registren a comptes de patrimoni net o passiu (en funció si es consideren reintegrables o no reintegrables) i, posteriorment es traslladen al compte del resultat econòmic-patrimonial d'acord amb la seva finalitat. Concretament, quan financen despeses, de forma correlacionada amb les mateixes, i quan financen l'adquisició d'actius, en proporció a la seva vida útil o quan es produeix la seva baixa o alienació.

Per la seva banda, les transferències rebudes s'imputen al resultat de l'exercici en què es reconeixen, i les rebudes en espècie en el moment de la recepció del bé. Al

respecte, cal fer esment de l'article 13.3 de la Llei de Pressupostos, que disposa que les transferències corrents que tenen per objecte finançar les despeses d'explotació es registren, en la mesura necessària per a equilibrar el compte del resultat econòmic patrimonial, llevat de les dotacions per amortitzacions, provisions, deterioraments, variacions d'existències i baixes de l'immobilitzat.

L'efecte impositiu, que preveu l'ordre EHA/733/2010 a la seva disposició transitòria única, no s'ha comptabilitzat atès que no existeix, ni a curt ni a llarg termini, previsió de que s'hagi de liquidar aquest impost de forma que redueixi l'import rebut. Per tant, les xifres que consten es consideren netes.

- **Registre comptable de les transferències i subvencions concedides**

Durant l'exercici 2018 l'ICGC no ha concedit cap subvenció a tercers.

4.14. Activitats conjuntes

L'ICGC no ha realitzat cap activitat conjunta en l'exercici.

4.15. Actius en estat de venda

L'ICGC no té actius disponibles per a la venda al tancament de l'exercici 2018.

5. IMMOBILITZAT MATERIAL

a) Moviment de l'exercici

- **Adquisicions i baixes**

Durant l'any 2018 s'han produït els següents moviments:

Partida	Saldo a 31/12/2017	(+) Entrades	(-) Sortides	Traspassos	Saldo a 31/12/2018
Terrenys	853.107,91	0,00	0,00	0,00	853.107,91
Construccions	11.205.797,81	0,00	0,00	0,00	11.205.797,81
Maquinària	171.750,90	0,00	15.909,81	0,00	155.841,09
Utilitatge	127.520,31	27.258,97	12.383,57	0,00	142.395,71
Instal·lacions	7.869.134,00	25.718,45	39.238,35	0,00	7.855.614,10
Mobiliari i equips d'oficina	2.377.453,97	14.216,21	27.669,88	14.256,11	2.378.256,41
Equips cartogràfics i geològics	14.076.173,66	1.291.358,63	705.022,96	0,00	14.662.509,33
Elements de transport	7.648.484,77	218.982,93	769.528,92	550.048,23	7.647.987,01
Fons Biblioteca, Cartoteca i Museu	6.311.820,43	10.285,64	0,00	0,00	6.322.106,07
Instal·lacions en muntatge	0,00	37.519,26	0,00	0,00	37.519,26
Mobiliari en muntatge	14.256,11	6.415,93	0,00	-14.256,11	6.415,93
Elements de transport en muntatge	550.048,23	0,00	0,00	-550.048,23	0,00
TOTAL	51.205.548,10	1.631.756,02	1.569.753,49	0,00	51.267.550,63

L'any 2018, l'ICGC no ha realitzat cap correcció valorativa per deteriorament de valor del seu immobilitzat material. Les principals altes de l'exercici estan detallades a la nota 5.C).

Pel que fa a les baixes, la major part dels actius que s'han donat de baixa estaven totalment amortitzats, i han estat degudament aprovats pel Consell Rector en les següents sessions:

- Sessió 18, de data 11 d'abril de 2018: total baixes 243.122,32€
- Sessió 19, de data 24 de juliol de 2018: total baixes 638.336,40€
- Sessió 20, de data 12 de desembre de 2018: total baixes 485.903,58€

Així mateix, s'ha donat de baixa l'IVA imputat en el seu moment com a més cost. El total d'aquestes baixes d'IVA de l'actiu ha estat de 41.653,71€.

Malgrat que el volum de baixes ha estat considerable, cal esmentar que la gran majoria dels elements estaven totalment amortitzats. Les pèrdues associades als elements donats de baixa ha estat de 132.375,15€, de les que 129.533,11€ corresponen a la baixa parcial del motor de l'avió Cessna Gran Caravan, arran de la gran reparació. Aquesta baixa ha estat autoritzada en la sessió del Consell Rector número 16 de 20 de desembre de 2017. Així mateix, cal tenir en compte que durant l'exercici 2018 s'ha procedit a donar de baixa un altre element vinculat a la renovació del motor, autoritzada en la mateixa sessió, però que per l'evolució de les tasques de renovació no es va fer efectiva fins el present exercici.

Cal tenir present que la comptabilització del nou motor i la resta d'elements substituïts o modificats en l'operació de millora de l'aeronau, mitjançant la figura de la permuta d'acord amb el que es descriu a la Nota 4.5, provoca que les pèrdues reflectides en el compte de resultats econòmic patrimonial esdevinguin 107.418,11€. La diferència respecte la xifra de 132.375,15€ (24.957,04€), està registrada com a menor valor del compte d'Immobilitzat corresponent.

Tots els elements de l'actiu subjectes a amortització ho fan pel mètode lineal i en base a les seves vides útils estimades segons comentat a la nota 4.1.

En aquest punt, cal esmentar que amb posterioritat al darrer Consell Rector de l'exercici es va procedir a donar de baixa un vehicle en el marc de l'adquisició d'un de nou. El valor d'adquisició de dit element va ser de 31.240,61€ i es trobava totalment amortitzat.

- Amortitzacions

Els moviments realitzats durant l'exercici han estat els següents:

Partida	Saldo a 31/12/2017	Dotacions amortització	Baixes amortitzacions	Traspassos	Saldo a 31/12/2018
Amortització acumulada Construccions	3.930.702,24	276.835,90	0,00	0,00	4.207.538,14
Amortització acumulada Maquinària	155.872,06	5.089,31	15.909,81	0,00	145.051,56
Amortització acumulada Utillatge	97.210,49	6.581,61	12.383,57	0,00	91.408,53
Amortització acumulada Instal·lacions	6.435.458,34	346.468,26	36.954,51	0,00	6.744.972,09
Amortització acumulada Mobiliari i equips d'oficina	2.150.111,57	80.432,67	27.282,80	0,00	2.203.261,44
Amortització acumulada Equips cartogràfics i geològics	11.065.733,11	1.013.404,98	704.813,76	0,00	11.374.324,33
Amortització acumulada Elements de transport	3.854.626,24	458.837,66	607.004,50	0,00	3.706.459,40
Amortització acumulada Fons Biblioteca, Cartoteca i Museu.	0,00	0,00	0,00	0,00	0,00
TOTAL	27.689.714,05	2.187.650,39	1.404.348,95	0,00	28.473.015,49

- Valor net comptable

El detall dels valor net comptable a 31/12/2018 és el següent:

Partida	Valor d'adquisició	Amortització acumulada	Valor net comptable a 31/12/2018
Terrenys ⁽¹⁾	853.107,91	0,00	853.107,91
Construccions	11.205.797,81	4.207.538,14	6.998.259,67
Maquinària	155.841,09	145.051,56	10.789,53
Utilitatge	142.395,71	91.408,53	50.987,18
Instal·lacions	7.855.614,10	6.744.972,09	1.110.642,01
Mobiliari i equips d'oficina	2.378.256,41	2.203.261,44	174.994,97
Equips cartogràfics i geològics	14.662.509,33	11.374.324,33	3.288.185,00
Elements de transport	7.647.987,01	3.706.459,40	3.941.527,61
Fons Biblioteca, Cartoteca i Museu ⁽¹⁾	6.322.106,07	0,00	6.322.106,07
Instal·lacions en muntatge	37.519,26	0,00	37.519,26
Mobiliari en muntatge	6.415,93	0,00	6.415,93
Elements de transport en muntatge	0,00	0,00	0,00
TOTAL	51.267.550,63	28.473.015,49	22.794.535,14

1) Elements no subjectes a amortització

b) Indicació dels actius totalment amortitzats

El cost dels elements d'immobilitzat material que estan totalment amortitzats i que encara estan en ús a 31 de desembre de 2018 és el següent:

Compte d'actiu	Preu d'adquisició	Número d'elements
Maquinària	115.884,24	32
Utilitatge	74.554,96	198
Instal·lacions	4.560.520,45	450
Mobiliari i equips d'oficina	1.714.793,67	2761
Equips cartogràfics	9.005.414,74	1975
Elements de transport	398.583,53	20
Total	15.869.751,59	5.436

Durant l'exercici 2018 s'ha seguit duent a terme el treball de revisió i actualització d'inventari iniciat el 2017.

c) Inversió de l'exercici

El total d'altres en immobilitzat material, considerant l'immobilitzat en curs, ha estat de 1.631.756,02€. Les inversions més significatives es mostren en el quadre següent:

Inversió	Import
Libreries robòtiques	44.015,32
Cabines Discos QNAP	27.652,63
Xassis Switch	13.230,65
Prestatgeries Avinyó	16.625,71
Microscopis	17.615,60
Safates de discos	35.219,36
Receptor antena	13.003,18
Moduls de memòria	18.662,59
Servidors Proliants	24.775,72
Switch HPE	17.250,69
Ampliació xarxa emmagatz.NAS	75.462,94
Acceleròmetres i sensors sísmics	616.216,47
Sismòmetres	17.424,85
Sonda multiparamètrica	17.739,42
Estacions robòtiques	48.333,92
Mòdem	14.205,69
Equip de sísmica activa	24.999,28
Equip de magnetotel·lúrica	45.847,02
Motor i hèlix Cessna Gran Caravan	735.796,58
Vehícle 4x4	33.234,58
Sistema central de detecció automàtica d'incendis	20.141,60
Superfícies, tauletes, notebooks i altres	57.128,60
Actius de xarxa	91.716,54

d) Detall dels comptes

- Terrenys. Valor comptable a 31/12: 853.107,91€

Descripció	Net comptable a 31/12/2018
Terreny polígon el Soler (Avinyó)	793.154,30
Parcel·la EQ38 Trepmp	59.953,61
TOTAL	853.107,91

L'import de 793.154,30€ correspon a les parcel·les número 17,18,19,20 i 21 del Polígon "el Soler", en el terme municipal d'Avinyó. Les parcel·les estan destinades a cobrir les necessitats d'emmagatzematge que té l'ICGC.

Per la seva banda, els 59.953,61€ es corresponen a la donació el 2017 per part de l'Ajuntament de Trepmp d'un solar situat en el Passeig Pompeu Fabra núm. 19 de Trepmp. En data 14 de desembre de 2016 es fa formalitzar el Conveni de col·laboració entre l'ICGC i l'Ajuntament de Trepmp per a la cessió gratuïta d'un solar annex al CSTP, en el qual es preveu que s'ubiqui, en un futur, el Centre d'Interpretació dels Sòls dels Pirineus.

El Ple de l'Ajuntament de Trepmp, reunit el dia 6 de març de 2017, va aprovar per majoria absoluta l'acord *I.B3-Exp. 2016/217-AD858 de cessió d'un solar a l'ICGC per al Centre d'Interpretació dels Sòls dels Pirineus*.

En compliment de l'article 15 del Text Refós de la Llei de Patrimoni de la Generalitat de Catalunya, l'ICGC va trametre l'esmentat acord i Conveni a la Direcció General del Patrimoni de la Generalitat de Catalunya per a l'obtenció de l'informe vinculant que aquesta ha d'emetre. En data 16 de març de 2017 la Direcció General del Patrimoni va emetre l'informe favorable sobre la cessió gratuïta a l'ICGC.

La cessió va ser degudament registrada en el Registre de la Propietat de Trepmp i compta amb l'Acord d'alteració de titularitat emès el 3 de juliol de 2017 per la Gerència

Territorial del Cadastre de la Delegació d'Economia i Hisenda de Lleida del Ministeri d'Hisenda i Funció Pública, on es fa constar que les alteracions tenen efectes des del 29 de març de 2017.

- *Tractament comptable de la donació del terreny*

La parcel·la objecte de cessió s'ha de destinar a la construcció, en el termini màxim de 6 anys, d'un edifici que estarà connectat a l'edifici del CSTP, situat en la finca contigua, destinat al Centre d'Interpretació de Sòls dels Pirineus, per poder hostatjar els monòlits de sòls dels Pirineus, documentació i mostres associades, per conservar-los i exposar-los amb caràcter permanent.

L'acord de cessió aprovat pel Ple de l'Ajuntament estableix que si la finca cedida no es destina a la finalitat esmentada en el termini de 6 anys, o no es manté la seva destinació en els 30 anys següents, el bé objecte de cessió revertirà automàticament a favor de l'Ajuntament.

La norma de registre i valoració 19a del PGCPGC preveu les cessions gratuïtes entre dues entitats sense relació de dependència entre elles, establint que les operacions s'han de registrar d'acord amb l'establert a la NRV 18a de "Transferències i subvencions". Així mateix, estableix que en el cas que la cessió gratuïta sigui per un període indefinit o similar a la vida econòmica del bé rebut, l'entitat beneficiària ha de registrar en el seu actiu l'element rebut en funció de la seva naturalesa i pel seu valor raonable en la data de l'adscripció o la cessió.

La cessió de la parcel·la de Tremp es considera de caràcter indefinit atès que l'objecte la construcció del Centre d'Interpretació de Sòls dels Pirineus és un projecte en curs des de fa temps que té vocació de mantenir-se. Així, mitjançant el Conveni s'ha perfeccionat la voluntat de les parts de mantenir l'activitat de l'Institut a la ciutat de Tremp, atès el caràcter d'interès geològic de la zona i la necessitat compartida amb l'Ajuntament de treballar en el coneixement i divulgació de la importància de la diversitat dels sòls que formen la serralada dels Pirineus i Prepirineus.

L'ICGC treballa des de fa temps en la creació d'una col·lecció de monòlits de sòls dels Pirineus que s'hostatjaran en el futur Centre d'Interpretació de Sòls dels Pirineus, el qual reunirà les condicions necessàries per a la seva conservació i exposició al públic.

Durant l'exercici 2018 s'ha treballat per a l'ampliació de la col·lecció de Monòlits que es troben exposats provisionalment a la seu que l'ICGC té a Tremp (veure apartat corresponent altre immobilitzat). Malgrat això les tasques no han estat finalitzades i els elements es troben comptabilitats com a immobilitzat en curs.

Atesa la consideració de cessió indefinida, l'ICGC té registrat l'actiu rebut d'acord amb la seva naturalesa i pel seu valor raonable, obtingut aquest de la taxació pericial encarregada a la societat de taxació Arquitasa, Sociedad de Tasaciones de los Colegios de Arquitectos de España, S.A. Així mateix, en el patrimoni net de l'entitat consta degudament reconeguda la donació rebuda (veure apartat 14.1).

La cessió va ser registrada comptablement en data 31 d'agost de 2017, un cop es van donar per finalitzats els procediments administratius de cessió i canvi de titularitat, i rebuda i analitzada la taxació contractada.

- Construccions. Valor net comptable a 31/12: 6.998.259,67€

Aquest import es desglossa:

Descripció	Preu de cost	Amortització acumulada	Net comptable a 31/12/2018
Edifici Parc de Montjuïc	8.479.805,81	-3.679.012,62	4.800.793,19
Magatzems Avinyó	1.607.378,33	-386.752,75	1.220.625,58
Edifici Trepmp	1.118.613,67	-141.772,77	976.840,90
TOTALS	11.205.797,81	-4.207.538,14	6.998.259,67

L'ICGC no ostenta la propietat de l'edifici de Montjuïc on es situa la seva seu. El DTES resta autoritzat a fer-ne ús a través de la cessió realitzada, a tal efecte, per la Direcció General de Patrimoni. L'import activat com a construcció correspon a la inversió realitzada per l'ICGC en les obres de rehabilitació de l'edifici per a poder ser ocupat.

El terreny on s'ubica la seu de l'ICGC a Trepmp és propietat de l'Ajuntament de la localitat. Malgrat això, existeix el compromís que en el moment que l'ICGC exerciti l'opció de compra de l'edifici, el terreny serà cedit a l'Institut de forma gratuïta.

La societat de taxació Arquitasa, Sociedad de Tasaciones de los Colegios de Arquitectos de España, S.A. va emetre en data 5 de juliol de 2017, un informe de taxació de l'Edifici de Trepmp on s'especifica que el valor de mercat del bé supera el valor comptable al tancament de l'exercici 2017, pel que es va considerar que el valor en llibres era correcte. Durant l'exercici 2018 no s'ha produït cap fet que faci presumir que aquesta situació ha variat.

- Instal·lacions. Valor net comptable a 31/12: 1.110.642,01€

El desglossament de l'import de les instal·lacions és el següent:

Descripció	Preu de cost	Amortització acumulada	Net comptable a 31/12/2018
Montjuïc	5.316.225,22	-4.758.791,80	557.433,42
Hangar Aeroport	40.182,64	-37.288,67	2.893,97
Xarxa geodèsica	119.023,76	-117.562,92	1.460,84
Magatzem Avinyó	292.447,61	-245.056,02	47.391,59
Trepmp	781.386,33	-353.644,30	427.742,03
Xarxa geològica	1.306.348,54	-1.232.628,38	73.720,16
TOTALS	7.855.614,10	-6.744.972,09	1.110.642,01

En l'exercici 2018 les altes realitzades per aquest concepte han estat de 25.718,45€, dels quals 20.975,25€ es correspon al sistema de detecció automàtic d'incendis de l'edifici de Montjuïc.

- Maquinària, mobiliari, utiltatge i equips d'oficina. Valor net comptable a 31/12: 236.771,68€

El detall de la valoració dels actius que componen aquest compte així, com les amortitzacions acumulades corresponents, es detalla a continuació:

Descripció	Preu de cost	Amortització acumulada	Net comptable a 31/12/2018
Maquinària	155.841,09	-145.051,56	10.789,53
Mobiliari i utillatge	2.252.167,96	-2.068.750,32	183.417,64
Utillatge Hangar	53.672,99	-37.332,32	16.340,67
Mobiliari Tremp	77.269,72	-51.981,82	25.287,90
Equips d'oficina Montjuïc i Tremp	137.541,45	-136.605,51	935,94
TOTALS	2.676.493,21	-2.439.721,53	236.771,68

Les addicions de l'exercici totalitzen un import de 41.475,18€, dels que 17.615,60€ corresponent a l'adquisició de microscopis i 16.625,71€ a prestatgeries per les naus d'Avinyò.

- [Equips cartogràfics i geològics de procés de dades](#). Valor net comptable a 31/12: 3.288.185,00€.

Descripció	Preu de cost	Amortització acumulada	Net comptable a 31/12/2018
Equips cartogràfics i geològics	14.610.118,65	-11.332.207,21	3.277.911,44
Equips i sistemes flota aeronaus	52.390,68	-42.117,12	10.273,56
TOTALS	14.662.509,33	-11.374.324,33	3.288.185,00

La inversió realitzada al llarg de l'exercici per aquest concepte ha estat de 1.291.358,63€. Aquesta inversió resulta necessària per tenir actualitzats els sistemes productius de l'Institut mitjançant l'adquisició d'equips de darrera generació. Les adquisicions principals de l'exercici es corresponen a acceleròmetres i sensors sísmics que es comptabilitzen en aquest epígraf per import de 596.726,69. La diferència fins a l'import expressat en el quadre de l'apartat 5.c) es correspon a la part de software dels elements, que es comptabilitza en l'epígraf d'aplicacions informàtiques (veure detall apartat 7).

Durant l'exercici 2018 s'ha registrat la donació d'uns elements d'immobilitzat per import de 13.230,65€. Aquesta donació s'ha comptabilitzat segons el descrit a la nota 4.13.

Les baixes de l'exercici per un import de 705.022,96€ s'emmarquen dins la tasca de revisió de l'inventari comentada anteriorment. Destaquen les baixes d'una llibreria de cintes amb valor d'adquisició de 116.720,87€ i d'un sensor amb valor d'adquisició de 92.128,80€. En el moment de la baixa tots dos elements es trobaven totalment amortitzats.

- [Elements de transport](#). Valor net comptable a 31/12: 3.941.527,61€.

Aquest compte recull l'import acumulat de les adquisicions realitzades en automòbils i en els avions que es troben a l'Hangar de l'Aeroport de Barcelona.

Descripció	Preu de cost	Amortització acumulada	Net comptable a 31/12/2018
Automòbils	421.027,37	-324.059,71	96.967,66
Avió Partenavia	280.479,87	-246.916,92	33.562,95
Avió Cessna Gran Caravan	1.684.103,44	-836.199,45	847.903,99
Avió Beechcraft	5.262.376,33	-2.299.283,32	2.963.093,01
TOTALS	7.647.987,01	-3.706.459,40	3.941.527,61

La inversió realitzada en elements de transports durant l'any 2018 ha estat de 218.982,93€. En aquest punt cal esmentar l'adquisició d'un vehicle 4x4 per al treball de camp per valor de 33.234,58€.

En l'exercici 2018 ha finalitzat la renovació del motor i altres components associats objecte de licitació, amb número d'expedient S-980/2017, iniciada el 2017 i que, a 31 de desembre de 2017, restava registrada com a elements de transport en muntatge per un import de 550.048,23€. L'import activat, finalment, per aquets element ha estat de 735.796,58€.

La renovació del motor comprèn una nova hèlix i les tasques de manteniment i reparació necessàries per al correcte funcionament de l'aeronau. Comptablement aquesta operació ha estat tractada com una permuta d'acord amb el punt 4.5 i allò establert en la NRV 2a del PGCPGC, concretament com una permuta d'actius intercanviats similars des del punt de vista funcional i vida útil, atès que es lliurava el motor vell com a part del preu. Així, el registre comptable de la nova solució ha estat associada a la baixa total d'una gran reparació activada en l'exercici 2011 i a la baixa parcial del cost de l'adquisició inicial de l'exercici 2004.

- Altres immobilitzats. Valor comptable a 31/12: 6.322.106,07€.

Els béns que es relacionen a continuació no estan sotmesos a amortització atès que no es produeix un desgast pel seu ús (veure nota 4.1.)

Descripció	Import acumulat 2018
Fons Biblioteca tècnica	249.364,76
Fons Cartoteca	5.852.663,98
Museu ICGC	194.013,27
Monòlits de Trepmp	26.064,06
TOTALS	6.322.106,07

La partida corresponent a Monòlits de Trepmp guarda relació directa amb el Conveni de Col·laboració entre l'ICGC i l'Ajuntament de Trepmp de 14 de desembre de 2016 per a la cessió gratuïta d'un solar annex al CSTP, en el qual es té previst que s'ubiqui en un futur el Centre d'Interpretació dels Sòls dels Pirineus. Entre les obligacions enumerades a complir per l'ICGC, es troba la d'ubicar en el nou edifici que s'ha de construir la col·lecció de monòlits de sòls dels Pirineus.

Per donar compliment a aquesta obligació, i com ja s'ha comentat anteriorment en la part corresponent als terrenys, l'ICGC porta temps treballant en l'extracció i preparació de monòlits de sòls diversos. L'objectiu és assolir una col·lecció permanent de 52 monòlits a ubicar en el futur Centre d'Interpretació dels Sòls dels Pirineus, amb la intenció que aquest esdevingui centre de referència, i per a què la mostra dels monòlits compleixi amb el propòsit de documentació, difusió, divulgació i testimoni de les conseqüències del canvi climàtic.

Pel que fa al tractament comptable dels monòlits, es considera que aquests no tenen una vida útil limitada. D'acord amb les seves pròpies característiques, estat de conservació i finalitat, es considera que no es depreciaran per causes econòmiques, per la seva utilització o pel simple transcurs del temps i, conseqüentment, aquests elements no han estat objecte d'amortització.

- **Monòlits en curs. Valor comptable a 31/12: 6.415,93€.**

Durant l'any 2018 s'han estat realitzant treballs per ampliar la col·lecció de monòlits de l'ICGC. A data de tancament les feines no han estat finalitzades, pel que aquests 6 elements resten registrats com a monòlits en muntatge, per un valor de 6.415,93€.

- **Xarxa de règims climàtics del sòl en curs. Valor comptable a 31/12: 11.616,15€**

En data de tancament resten activats 11.616,15€ per aquest concepte, corresponents als treballs realitzats durant l'exercici 2018 i no finalitzats. Previsiblement aquestes estacions entraran en funcionament l'any 2019.

- **Xarxa de control geotèrmic Girona-Salt en curs. Valor comptable a 31/12: 25.903,11€.**

Durant l'any 2018 s'han dut a terme treballs per al muntatge d'una xarxa de control geotèrmic a Salt. El valor en llibres d'aquest element en curs és de 25.903,11€

e) **Altra informació**

L'ICGC té formalitzades pòlisses d'assegurança per cobrir els possibles riscos a què estan subjectes els diversos elements del seu immobilitzat material. Es considera que aquestes pòlisses cobreixen de manera suficient els riscos a què estan sotmesos.

A 31 de desembre de 2018 existeix el compromís d'adquisició d'immobilitzat per un import de 823.491,98€ IVA exclòs. El seu detall és el següent:

ORDRE DE COMANDA	CONCEPTE	IMPORT (sense IVA)
235-1128/2018	Construcció del Pirineus Geological Open Museum	243.309,55
121-1630/2018	Sistema aeroportat en les longituds d'ona del visible i l'infraroig proper	40.000,00
131-1722/2018	Llicències de programari ESRI	52.434,00
131-1743/2018	Solució balancejadors de càrrega i controladors de lliurament aplicacions web	59.489,24
225-268/2018	Estació Sísmica submarina	215.500,00
101-1737/2018	Marca propietat de l'ICGC "Ortoxpres"	240,18
176-1748/2018	Anemòmetre	498,75
202-1734/2018	Microscopi	34.100,00
208-1372/2018	Sensors i sondes	74.975,70
208-1761/2018	Màstils	446,00
225-1741/2018	Adquisició de 7 acceleròmetres i accesoris per a la instrumentació d'edificis	48.705,56
235-1673/2018	Elaboració de 6 monòlits de sòls originals	27.440,00
208-1730/2018	Direcció d'obra sondejos	1.669,00
208-1725/2018	Construcció 5 sondejos xarxa control geotèrmic	24.684,00
TOTAL		823.491,98

Principalment aquest import es correspon a adquisicions realitzades a través de procediments de licitació i que a data de tancament de l'exercici no han pogut ser lliurades però que s'executaran al llarg del primer trimestre de l'any 2019. Cal tenir en compte que en el quadre anterior no es fa constar l'IVA no deduïble que esdevindrà major import de la inversió.

6. INVERSIONS IMMOBILIÀRIES

L'ICGC no disposa d'immobles que es puguin qualificar com inversions immobiliàries, estant tots els seus béns afectes al compliment de les seves activitats.

7. IMMOBILITZAT INTANGIBLE

a) Moviment de l'exercici

- Adquisicions i baixes

Els moviments produïts durant l'exercici 2018 són els següents:

Partides	Saldo a 31/12/2017	(+) Entrades	(-) Sortides	Traspassos	Saldo a 31/12/2018
Registre marques	31.000,75	287,40	0,00	0,00	31.288,15
Aplicacions Informàtiques	4.413.142,37	155.179,29	-35.742,77	0,00	4.532.578,89
TOTAL	4.444.143,12	155.466,69	-35.742,77	0,00	4.563.867,04

L'any 2018 l'ICGC no ha realitzat cap correcció valorativa per deteriorament de valor del seu immobilitzat intangible.

Les baixes de l'exercici per import de 35.742,77€ en aplicacions informàtiques són el resultat de la tasca d'actualització d'inventari comentada en l'apartat 5. b).

Tots els elements de l'actiu subjectes a l'amortització ho fan pel mètode lineal i en base a les seves vides útils estimades d'acord amb la nota 4.3.

No existeixen actius intangibles amb vida indefinida.

- Amortitzacions

Els moviments produïts durant l'exercici 2018 són els següents:

Subcomptes	Saldo a 31/12/2017	(+) Entrades	(-) Sortides	Traspassos	Saldo a 31/12/2018
Amort. acom. marques	25.166,45	1.126,67	0,00	0,00	26.293,12
Amort. Acom. Aplicacions inf.	4.156.032,87	156.027,02	-35.742,77	0,00	4.276.317,12
TOTAL	4.181.199,32	157.153,69	-35.742,77	0,00	4.302.610,24

- Valor net comptable

El detall del valor net comptable és el següent:

Comptes	Valor d'adquisició	Amortització acumulada	Valor net comptable 31/12/2018
Registre marques	31.288,15	-26.293,12	4.995,03
Aplicacions Informàtiques	4.532.578,89	-4.276.317,12	256.261,77
TOTAL	4.563.867,04	-4.302.610,24	261.256,80

b) Indicació dels actius totalment amortitzats

El cost dels elements d'immobilitzat intangible que estan totalment amortitzats i que encara estan en ús a 31 de desembre de 2018 és el següent:

Element	Preu d'adquisició	Número d'elements
Registre marques	20.000,00	1
Aplicacions Informàtiques	4.062.442,68	358
Total	4.082.442,68	359

c) Inversió de l'exercici

L'import més destacable en inversió en elements de l'immobilitzat intangible es correspon a aplicacions informàtiques per un import de 155.179,29€ consistent, principalment, a l'adquisició de noves llicències de software especialitzat, entre les quals cal destacar, el software associat a l'adquisició dels sensors esmentats en l'apartat corresponent a l'immobilitzat material, per import de 19.489,78€; la llicència Leapfrog amb mòdul Hidrogeology per import de 36.570,49 i llicències per a la plataforma confluence per import de 18.729,44€.

8. ARRENDAMENTS I ALTRES OPERACIONS DE NATURALSA SIMILAR

a) Arrendaments financers

L'ICGC va subrogar els passius que tenia l'IGC entre els que es troba un arrendament financer signat amb l'Ajuntament de Tremp amb les característiques següents:

Arrendament financer edifici de Tremp	
Cost inicial del bé	1.900.000,00
Construccions	1.118.613,67
Instal·lacions	781.386,33
Opció de compra	15.553,10
Data de signatura	19/07/2012
Durada del contracte en mesos	180,00
Quota mensual	15.625,59
Interès fix	5,60%
Fiança	31.106,20
IVA sobre el total de la quota	21%

El calendari de venciments de l'arrendament financer es detalla a continuació:

Exercici	Import
2019	119.104,86
2020	126.536,32
2021	133.807,09
2022	141.495,64
Següents	754.563,98
Total	1.275.507,89

Els saldos pendents de pagament a 31/12/2018 a curt termini, per import de 119.104,86€, i a llarg termini, per import de 1.156.403,03, estan registrats a l'epígraf de deutes a curt termini i deutes a llarg termini respectivament.

b) Arrendaments operatius

- Arrendament hangar

Pel que fa als arrendaments operatius l'any 2015 l'ICGC va esdevenir arrendatari d'un hangar situat al aeroport del Prat. En data 24 d'abril de 2018 es va signar la pròrroga amb vigència del 2 de maig de 2018 a l'1 de maig de 2019.

Característiques del contracte d'arrendament amb AENA:

Arrendament operatiu hangar	
Parts contractuals:	- Arrendador: AENA - Arrendatari: ICGC
Objecte del contracte:	Hangar constituït pel magatzem número 014A1100001 (planta baixa) i 014A1101001 (planta alta). Per un total de 937,48 m2.
Durada total:	1 any amb possibilitat de pròrroga fins a 5 anys.
Inici de la vigència pròrroga actual:	02/05/2018
Import a satisfer mensualment en concepte d'arrendament:	10.267,69€ (IVA inclòs) ⁽¹⁾
Garantia constituïda:	24.665,10 €

(1) Inclou 50,94€ en concepte de telecomunicacions i 22,04€ en concepte de despesa de recollida de residus sòlids

Amb la pròrroga es va sol·licitar la modificació de la garantia constituïda en el seu moment, motiu pel que l'ICGC va procedir a emetre un nou aval bancari i sol·licitar la devolució dels dos avals antics que calia cancel·lar. A data del tancament de la present memòria, i malgrat la petició formal de devolució en nombroses ocasions, encara no han estat retornats els avals a cancel·lar (veure detall en el punt 10.4 i nota 29).

- Altres

La resta d'arrendaments operatius de l'ICGC corresponen a necessitats puntuals de lloguer de diversos equipaments i maquinària per tal de desenvolupar tasques concretes que requereixen de maquinària específica, així com el lloguer de petites zones de terreny i espais per situar les estacions geològiques i sísmiques. L'import total per a aquest concepte ha estat de 23.013,47€.

9. ACTIUS FINANCERS

9.1. Informació relacionada amb el balanç

A continuació es mostra l'estat resum de la conciliació dels actius financers del balanç i les categories establertes en la NRV 8a d'Actius financers:

	Actius financers a llarg termini			Actius financers a curt termini			Total
	Inversions en patrimoni	Valors repres. de deute	Altres inversions	Inversions en patrimoni	Valors repres. de deute	Altres inversions	
Crèdits i partides a cobrar							
Dipòsits i fiances	0,00	0,00	31.440,71	0,00	0,00	100.600,86	132.041,57
Deutors per operacions de gestió	0,00	0,00	0,00	0,00	0,00	1.155.256,76	1.155.256,76
Altres comptes a cobrar	0,00	0,00	0,00	0,00	0,00	924.116,15	924.116,15
Inversions en entitats del grup, multigrup i associades							
Inversions financeres en el patrimoni de societats mercantils	208.435,48	0,00	0,00	0,00	0,00	0,00	208.435,48
Total	208.435,48	0,00	31.440,71	0,00	0,00	2.179.973,77	2.419.849,96

Els actius financers a llarg termini es corresponen a la participació en l'empresa Airbus DS GEO SG, S.A. (veure nota 1.9).

Al llarg de l'any 2018 es manté la valoració en llibres de la inversió en el patrimoni de l'empresa Airbus DS GEO SG, S.A.

Atenent el resultat presentat per l'empresa, la valoració de les accions en els nostres llibres és considera correcta i, per tant, no es realitza cap deteriorament.

D'acord amb els criteris establerts a la nota 4.6.1 de la Memòria, les fiances i dipòsits constituïdes es valoren sempre per l'import lliurat, i els saldo dels crèdits per operacions derivades de l'activitat habitual a curt termini (crèdits comercials) resten registrats pel seu valor nominal.

L'ICGC no ha reclassificat durant l'exercici cap actiu financer que hagi exigit un canvi de valoració, ja sigui de cost o cost amortitzat a valor raonable, o a la inversa.

Durant 2018 no s'ha produït cap tipus de cessió en garantia d'actius financers, així mateix no ha tingut lloc cap fet d'importància rellevant que comporti la correcció per deteriorament del valor originat per risc creditici. A la data del tancament del present exercici tampoc es preveu que aquest risc existeixi en un futur.

L'Institut no ha procedit a realitzar al llarg d'aquest exercici cap operació de cobertura i no disposa d'actius financers que per la seva classificació restin valorats a valor raonable.

No s'han produït durant l'exercici compromisos fermes de compra o venda. Així mateix, l'Institut tampoc té subscrits contractes amb la finalitat de rebre o lliurar actius financers.

Durant l'exercici no s'ha produït cap circumstància que hagi comportat correccions de valor per deteriorament de les diferents classes d'actius financers.

No existeixen altres circumstàncies de caràcter substancial que afectin als actius financers.

9.2. Informació relacionada amb el compte de resultat econòmic patrimonial

El compte de resultat econòmic patrimonial de l'exercici no recull ingressos financers calculats per l'aplicació del mètode del tipus d'interès efectiu.

9.3. Informació sobre els riscos de tipus de canvi i de tipus d'interès

- Riscos per tipus de canvi.

L'Institut no té inversions en moneda diferent de l'euro i, per tant, no té riscos d'aquest tipus.

- Riscos per tipus d'interès.

L'Institut no té riscos d'aquesta naturalesa.

9.4. Altra informació

A continuació s'aporta informació sobre alguna de les partides més significatives.

- Deutors per operacions de gestió. Saldo a 31/12: 1.155.256,75€.

Aquest compte inclou els saldos de deutors per drets reconeguts del pressupost corrent, és a dir, els saldos pendents de cobrament de les operacions derivades de l'activitat habitual.

Al tancament de l'exercici, el seu detall és el següent:

	IMPORT (IVA exclòs)	IVA
DEPARTAMENTS DE LA GENERALITAT	377.198,78	0,00
DEPARTAMENT AGRICULTURA, RAMADERIA, PESCA, ALIMENTA	64.693,85	0,00
DEPARTAMENT DE PRESIDENCIA	281.570,04	0,00
DEPARTAMENT D'INTERIOR	30.934,89	0,00
SECTOR PÚBLIC GENERALITAT	568.042,23	13.029,48
FERROCARRILS DE LA GENERALITAT DE CATALUNYA	246.388,83	0,00
PATRONAT DE LA MUNTANYA DE MONTSERRAT	181.465,00	0,00
SERVEI METEOROLÒGIC DE CATALUNYA	46.881,92	0,00
AGENCIA CATALANA DE L'AIGUA	34.452,00	7234,92
AGENCIA DE RESIDUS DE CATALUNYA	30.689,14	0,00
ENTITAT AUTONOMA DEL DIARI OFICIAL I PUBLICACIONS	60,57	2,42
VALLTER, S.A.	4.579,07	961,6
UNIVERSITAT AUTONOMA DE BARCELONA	450,44	19,26
UNIVERSITAT POLITÈCNICA DE CATALUNYA	22.866,55	4801,97
UNIVERSITAT DE GIRONA - BIBLIOTECA - SOD	208,71	9,31
ENS LOCALS CATALUNYA	229.738,83	0,00
DIPUTACIO DE TARRAGONA	130.062,89	0,00
DIPUTACIO DE LLEIDA	76.574,34	0,00
AJUNTAMENT DE BADALONA	14.882,40	0,00
AJUNTAMENT DE RUBI-AREA PLANIFICACIO ECONOMICA	8.219,20	0,00
SECTOR PÚBLIC ESTATAL	105.196,00	22.091,16
DIRECCION GRAL. INSTITUTO GEOGRAFICO NACIONAL	105.196,00	22.091,16
CLIENTS A L'ESTRANGER	4.920,00	0,00
MINIST.ORDENAMENT TERRITORIAL-GOVERN D'ANDORRA	1.594,00	0,00
FORCES ELECTRIQUES D'ANDORRA (FEDA)	3.326,00	0,00
ALTRES ENTITATS	66.915,91	12.894,52
SIXENSE SATELLITE, S.L.	8.428,65	1770,02
TRACASA INSTRUMENTAL, S.L.	45.778,00	9613,38
EDITORIAL PLANETA, S.A.	1.860,96	390,8
SALINERA DE CARDONA, S.L.U.	813,60	170,86
LLIBRERIA QUERA (RAIMON GARCIA QUERA)	361,17	14,45
LLIBRERIA ALTAIR, S.L.	4.968,17	198,72
MARCOMBO, S.A.	12,08	0,48
TALAVERA MOR ALEXANDRE (DISTRIBUCIONES MOR)	1.389,89	55,6
ENCICLOPEDIA CATALANA, S.L.U.	103,39	8,21
MMCE CATALUNYA, S.A. Total	3.200,00	672,00
BESTRETES CLIENTS	-196.755,00	0,00
AREA METROPOLITANA DE BARCELONA	-28.792,09	0,00
CENTRO NACIONAL INFORMACIÓN GEOGRÁFICA-CNIG	-166.207,91	0,00
SATLANTIS MICROSAT, S.L.	-1.755,00	0,00
IVA AUTOREPERCUTIT	0,00	6.474,33
Total	1.155.256,75	54.489,49

L'import de l'IVA repercutit, per import de 54.489,49 euros, està registrat sota el compte d'Altres comptes a cobrar d'acord amb el que es mostra en el següent apartat.

- **Altres comptes a cobrar. Saldo a 31/12: 924.116,15€.**

El següent quadre mostra la composició del saldo a 31 de desembre de 2018:

Altres comptes a cobrar	Import
Deutors per IVA repercutit	54.489,49
Altres deutors no pressupostaris	869.626,66
Total	924.116,15

L'import expressat en "altres deutors no pressupostaris" recull el saldo pendent de cobrament per subvencions i es detalla en la nota 14.

- **Altres inversions financeres.**

Es correspon a fiances dipòsits constituïts tant a llarg com a curt termini i comprèn:

a) Fiances i dipòsits a llarg termini. Valor comptable a 31/12: 31.440,71€.

Fiances i dipòsits a llarg termini	Import
Endesa Energia XXI ⁽¹⁾	189,53
Ajuntament de Tremp ⁽²⁾	31.251,18
TOTALS	31.440,71

(1)Garantia de pagament dels consums

(2)Garantia de pagament de les quotes de l'arrendament financer.

Els dipòsits i fiances no corrents que té actualment constituïts l'ICGC no tenen un venciment establert.

b) Fiances i dipòsits a Curt termini. Valor comptable a 31/12: 100.600,86€.

Fiances i dipòsits a curt termini	Import
CNIG concurs base núvol projecte LIDAR Catalunya	9.297,50
Jutjat Social Barcelona	91.303,36
TOTALS	100.600,86

La fiança de 9.297,50€, corresponent a un contracte amb el CNIG el qual té prevista com a data de venciment el mes de desembre de 2019. Per aquesta raó, a desembre de 2018, ha estat traspassat de llarg termini a curt termini.

- Dipòsit jutjat Social

L'any 2015 es van reincorporar set treballadors acomiadats per l'Institut Geològic de Catalunya que van obtenir el reconeixement de nul·litat del seu acomiadament.

Atès que existia disparitat de criteri entre l'import que l'empresa havia d'abonar com a salaris de tràmit i el que indicaven els treballadors, es va procedir a realitzar un dipòsit en el compte del jutjat que va emetre la sentència de nul·litat per import de 91.303,36€. La quantitat que apareix al compte de salaris pendents de pagament per aquest concepte és inferior, ja que el dipòsit inclou els imports sense les deduccions pertinents de Seguretat Social i IRPF.

Els treballadors van interposat demanda sol·licitant el pagament de les quantitats dipositades i la vista es va celebrar el dia 2 de febrer de 2017. A data de formulació dels presents comptes anuals no s'ha rebut sentència al respecte. Segons informe de data 21 de desembre de 2018 emès per el lletrat que du a terme la representació de l'ICGC en aquest procediment, la sentència hauria de dictar-se en un període inferior a l'any, pel que es manté a curt termini.

- Efectiu i altres actius líquids equivalents

El detall de l'epígraf d'efectiu i altres actius líquids equivalents és com segueix:

Concepte	Import
Caixa i Bancs	1.557.044,13
Altres actius líquids equivalents	427.173,07
TOTAL	1.984.217,20

L'import de 427.173,07€ a 31 de desembre de 2018 correspon al saldo a favor de l'ICGC pel mecanisme de *cashpooling* (tresoreria compartida) que l'ens té al seu favor amb la Generalitat de Catalunya.

10. PASSIUS FINANCERS

10.1. Situació i moviment dels deutes

	Llarg termini			Curt termini			Total
	Obligacions i bons	Deutes amb entitats de crèdit	Altres deutes	Obligacions i bons	Deutes amb entitats de crèdit	Altres deutes	
Deutes a cost amortitzat							
Creditors per arrendament financer	0,00	0,00	1.156.403,03	0,00	0,00	124.792,26	1.281.195,29
Creditors i altres comptes a pagar	0,00	0,00	0,00	0,00	0,00	2.486.448,19	2.486.448,19
Deutes transformables en subvencions	0,00	0,00	533.653,52	0,00	0,00	937.009,44	1.470.662,96
Total	0,00	0,00	1.690.056,55	0,00	0,00	3.548.249,89	5.238.306,44

- Creditors per arrendament financer. Saldo a 31/12 : 1.281.195,29€

Els saldos a 31/12 corresponents al deute a llarg i curt termini de l'arrendament financer signat amb l'Ajuntament de Tremp, són 1.156.403,03€ i 119.104,86€ respectivament. Addicionalment, els comptes a curt termini inclouen la periodificació dels interessos meritats per import de 5.687,40, totalitzant un import de 124.792,26€.

Les característiques del contracte d'arrendament han estat detallades a la nota 8 de la Memòria.

- Creditors i altres comptes a pagar. Saldo a 31/12 : 2.486.448,19€

Creditors i altres comptes a pagar	Import
Creditors per operacions de gestió	1.328.169,73
Altres comptes a pagar	148.992,26
Administracions públiques	1.009.286,20
Total	2.486.448,19

Els comptes a pagar per operacions habituals resten classificats a curt termini atès que la seva cancel·lació està prevista en un període inferior a dotze mesos.

A continuació es detalla la partida creditors per operacions de gestió:

Creditors per operacions de gestió	Import
Proveïdors	477.265,73
Creditors diversos	246.807,85
Proveïdors d'immobilitzat	295.624,03
Remuneracions pendents	75.320,89
Seguretat social a càrrec de l'empresa	233.151,23
TOTAL	1.328.169,73

Entre els comptes a pagar per operacions habituals destaca el saldo de l'epígraf de "Creditors per operacions de gestió" que correspon, principalment, a factures rebudes durant el mes de desembre i que al tancament de l'exercici 2018 no estan vençudes.

Així mateix, dins de "creditors per operacions de gestió" consten 75.320,89€ corresponents a remuneracions pendents de pagament que fan referència a un dipòsit realitzat al jutjat l'exercici 2015, consistent en els salaris de tràmit, deduïda la quota de la seguretat social a càrrec del treballador, en relació als acomiadaments realitzats per l'IGC i declarats nuls. Aquests acomiadaments i el corresponent dipòsit també queden recollits a la nota 9 de la present Memòria pel que fa a les fiances i dipòsits constituïts a curt termini. La incertesa pel que fa al moment de la resolució del procediment comporta que s'hagi decidit mantenir aquest import a pagar classificat com a deute a curt termini.

Entre els altres comptes a pagar s'inclouen els imports que es detallen a continuació:

Altres comptes a pagar	Import
Proveïdors, factures pendents de rebre	1.579,46
Creditors, factures pendents de rebre	96.462,81
Remuneracions pendents de pagament	30.850,66
Creditors, IVA suportat	20.099,33
TOTAL	148.992,26

Inclòs en l'epígraf de "remuneracions pendents de pagament" s'inclou l'import corresponent al 0,20% de la massa salarial esmentat al punt 4.12, que es comptabilitzen en un epígraf diferent als 75.320,89€ atès que l'import corresponent al 0,20%, encara no ha estat desemborsat.

El saldo corresponent a Administracions Públiques recull l'import pendent de pagament que, d'acord amb la normativa vigent, es cancel·larà degudament durant el mes de gener de 2019.

Administracions públiques	Import
HP Creditora per IVA	239.458,46
HP Creditora per IRPF	715.594,09
Organismes de la SS	54.233,65
TOTAL	1.009.286,20

- **Deutes transformables en subvencions a llarg i curt termini. Saldo a 31/12: 533.653,52 i 937.009,44€**

L'import del saldo a 31 de desembre es corresponen a l'import pendent d'aplicació de diverses subvencions i que han estat tractades d'acord amb l'establert a la NRV 18a.

El detall dels saldos a llarg termini és el que es mostra a continuació:

Deutes transformables en subvencions a LLT	Import
Subvenció corrent VOLTA	58.850,00
Subvenció corrent UE HEIMDALL	94.287,42
Subvenció corrent UE GEOERA HOTLIME	26.840,40
Subvenció corrent UE GEOERA MUSE	36.034,04
Subvenció corrent UE GEOERA HOVER	25.730,20
Subvenció corrent UE GEOERA TACTIC	10.820,90
Subvenció corrent UE GEOERA RESOURCE	36.885,70
Subvenció corrent UE GEOHAZ	7.598,83
Subvenció corrent UE POCRISC	236.606,03
TOTAL	533.653,52

El saldo a curt termini correspon als sobrants de les transferències corrents i de capital rebudes del DTES.

Deutes transformables en subvencions a CT	Import
Sobrant transferència corrent	3.934,25
Sobrant transferència de capital	933.075,19
TOTAL	937.009,44

Els imports consignats es mantindran al passiu corrent fins que el Consell Rector, a proposta de la Comissió de Seguiment del Contracte Programa i prèvia autorització de la Intervenció General, aprovi la seva destinació definitiva.

- Passius financers a valors raonable

L'Institut no manté en el seu balanç passius financers a valor raonable, ni durant l'exercici ha registrat operacions que haguessis de registrar-se a valor raonable.

10.2. Línies de crèdit

Donat que el Contracte Programa I (CPI) I esgotava la seva vigència a finals del 2017, el Consell Rector de l'ICGC va aprovar una proposta de CPII en data 5 d'abril de 2017, a la que se li va donar el tràmit pertinent per a ser aprovada. Malgrat això, aquesta proposta no va ser aprovada pel que, davant l'escenari de pròrroga pressupostària, el Consell Rector va aprovar en data 20 de desembre de 2017 una proposta de pròrroga del CPI per a l'exercici 2018.

Finalment, aquesta proposta tampoc va aconseguir la seva aprovació definitiva pel òrgan corresponent del Govern espanyol, en aplicació de l'Article 155 CE.

Fruit d'aquesta situació, al·legant que l'ICGC no disposava d'un Contracte Programa, l'òrgan competent del Govern Espanyol es va negar a autoritzar els documents comptables que permetessin disposar del pressupost de l'entitat per a l'any 2018, malgrat tenir pressupost aprovat per fer front a les seves obligacions.

Aquesta situació va provocar que, durant el primer semestre de l'any, l'ICGC es trobés amb la necessitat urgent de tresoreria per fer front a les obligacions amb els seus proveïdors. Per aquest motiu, atès que l'ICGC necessitava crèdit extraordinari, el Consell Rector de l'entitat, va aprovar en data 30 de març de 2018 la disposició de la pòlissa corporativa de la Generalitat de Catalunya en un import màxim de 3.100.000€. En data 9 d'abril es va autoritzar per l'òrgan competent la disposició de dita pòlissa pel període 16 d'abril de 2018 i 14 d'abril de 2019.

Un cop aprovat el CP II per a l'exercici 2018, tal i com es descriu en la nota 1.1, la situació de manca de tresoreria es va equilibrar, i, en conseqüència, es va procedir a cancel·lar dita pòlissa en data 20 de juliol de 2018.

El següent quadre mostra el límit concedit, així com els interessos incorreguts durant l'exercici 2018 en relació amb aquesta pòlissa de crèdit. Atès que, en el moment de tancament de l'exercici, la pòlissa ja es trobava cancel·lada, no s'indica import disponible o disposat.

IDENTIFICACIÓ	LÍMIT CONCEDIT	DISPOSAT	DISPONIBLE	COMISSIÓ SI/NO DISPOSAT
Pòlissa de crèdit corporativa	3.100.000,00	0,00	0,00	484,84
TOTAL	3.100.000,00	0,00	0,00	484,84

10.3. Informació sobre els riscos de tipus de canvi i de tipus d'interès

- Riscos per tipus de canvi.

L'Institut no té deutes d'import significatiu en moneda diferent de l'euro i, per tant, no té riscos d'aquest tipus.

- Riscos per tipus d'interès.

L'Institut no té riscos d'aquesta naturalesa.

10.4. Avals i altres garanties concedides

Durant l'exercici l'Institut no ha atorgat avals a favor de tercers. Tampoc no s'han executat avals respecte els quals l'Institut hagi de respondre. En data 30/4/2018 ens va estar retornat, i es va procedir a cancel·lar, l'aval que existia a favor d'Infraestructures.cat per respondre dels treballs vinculats a una contractació que finalment no es va produir.

En el quadre següent es mostra la relació d'avals i dipòsits que l'ICGC té formalitzats a 31 de desembre de 2018:

Avals dipositats amb garantia contractual	Import 31/12/2018	Venciments
Organismos Autonomos Aeropuertos Nacionales	4.505,06	indefinit
Aeropuertos Españoles-AENA	2.500,00	indefinit
Instituto Geograf.Nacional IGN	18.592,26	01/12/2019
Repsol Comercial de Productos	7.813,16	indefinit
Instituto Geograf.Nacional IGN	9.239,99	18/05/2020
AENA Aeropuertos, S.A.	8.221,70	indefinit
AENA Aeropuertos, S.A.	16.443,40	indefinit
Universitat Politècnica de Catalunya	1.143,33	31/03/2019
Dir. Gral. Instituto Geográfico Nacional	13.481,36	30/09/2020
Tracasa Instrumental S.L.	1.556,00	11/09/2019
Aeropuertos Españoles-AENA	23.275,14	indefinit
Aeropuertos Españoles-AENA	15.500,00	indefinit
TOTAL	122.271,40	

Tal i com s'ha esmentat en el punt 8.b) d'aquest document, en el moment que es va procedir a prorrogar el contracte de lloguer de l'Hangar que ocupa l'ICGC en l'aeroport del Prat, Aena va sol·licitar que es renovessin els dos avals associats a dit contracte de lloguer, per tal d'actualitzar els imports i el nom de l'empresa.

Per aquest motiu es van emetre els avals per import de 8.221,70€ i 16.443,40€ i es va sol·licitar la devolució de l'aval de l'any 2011 per 23.275,14€ i el de 2013 per 15.500€ per tal de procedir a la seva cancel·lació.

Malgrat que s'ha demanat la devolució en nombroses ocasions, a data de tancament dels presents comptes, encara no s'ha produït la efectiva devolució dels documents (veure nota 29).

10.5. Altra informació

Informació sobre pagaments i el període mig de pagament

En relació al que preveu la Llei 15/2010, de 5 de juliol, de mesures de lluita contra la morositat en operacions comercials, i pel que fa a les obligacions dels contractes formalitzats a data 31 de desembre de 2018, es facilita la següent informació:

	PROVEÏDORS I CREDITORS COMERCIALS	PROVEÏDORS D'IMMOBILITZAT
	Dies	Dies
Període mig de pagament a proveïdors	22,44	28,77
Ràtio de les operacions pagades	23,65	31,49
Ràtio de les operacions pendents de pagament	12,09	11,42
	Import	Import
Total pagaments realitzats	6.535.337,46	1.928.304,98
Menys de 30 dies	5.811.852,28	1.485.303,62
Més de 30 dies	723.485,18	443.001,36
Total pagaments pendents	764.072,89	301.826,56

Fins el 31 de desembre de 2018 l'Institut ha donat compliment a les disposicions establertes en l'Ordre HFP/878/2017, de 15 de setembre, la qual publica l'Acord de la Comissió Delegada del Govern per a Assumptes Econòmics de 15 de setembre de 2017, pel qual s'adopten mesures en defensa de l'interès general i en garantia dels serveis públics fonamentals en la Comunitat Autònoma de Catalunya.

11. COBERTURES COMPTABLES

L'Institut no ha realitzat cap cobertura comptable.

12. ACTIUS CONSTRUÏTS O ADQUIRITS PER A ALTRES ENTITATS I ALTRES EXISTÈNCIES.

No s'han produït operacions d'aquesta naturalesa durant l'exercici, ni a la data de tancament es mantenen saldos derivats d'aquestes operacions.

Les existències que consten al Balanç de l'Institut formen part de la seva activitat productiva i comercial segons el següent detall:

Tipus d'existència	31/12/2018
Productes comprats per a la seva venda	2.750,28
Matèries primeres (paper per impressió)	12.867,17
Productes elaborats per l'Institut	62.595,67
Productes i serveis en curs	0,00
TOTAL	78.213,12

Una part de les existències està constituïda pels mapes i llibres que elabora l'ICGC per a la posterior venda al públic, així com pel paper que s'ha adquirit per imprimir els esmentats productes.

L'any 2017 es van activar productes i serveis en curs corresponents a dos projectes internacionals de consultoria respecte dels quals, a data 31/12/2017, no es complien totes i cada una de les condicions establertes a la norma de registre i valoració 14a del PGC per l'enregistrament del seu ingrés i, en conseqüència, es va procedir a l'activació de les existències en curs corresponents. Durant el 2018 dits projectes han finalitzat i, per tant en el present exercici no s'ha procedit a activar cap import per aquest concepte.

En el marc d'un encàrrec de gestió, l'ICGC realitza el manteniment de les estacions meteorològiques propietat del Servei Meteorològic de Catalunya (SMC). Per a desenvolupar les tasques objecte de l'encàrrec de gestió, el SMC ha deixat en dipòsit a les instal·lacions de l'ICGC material de la seva propietat consistent en recanvis per a aquestes estacions. El dipòsit d'aquest material s'ha realitzat amb la finalitat que els tècnics de l'ICGC, en el desenvolupament de les tasques de manteniment de les instal·lacions i equipaments del SMC, puguin disposar d'aquest material especialitzat i agilitzar així el procediment de canvi de peces i reparacions. Atès que el material no és de la propietat de l'ICGC, no s'integra en els seus estats comptables.

13. MONEDA ESTRANGERA

A la data de tancament de l'exercici 2018, l'Institut disposa d'una caixa en moneda estrangera amb els saldos que es detallen a continuació:

Denominació	Divisa
Emirats Àrabs Units - Dirham	265,00
Suïssa - Franc	119,20
Colòmbia - Peso	69.000,00
Anglaterra - Lliura	45,00
Hongria - Forint	4.000,00
Perú - Nou Sol	210,00
Polònia - Zloty	5,00
Qatar - Rial	287,00
Sèrbia - Dinar serbi	8.960,00
Aràbia Saudita - Rial	511,00
Estats Units - US Dòlar	156,89

El seu contravalor en llibres a 31 de desembre de 2018 és de 705,18€.

Les diferències de valor reconegudes en l'exercici esdevenen 2.437,15€ de diferències negatives de canvi i 8.804,59€ de diferències positives, que totalitzen un import de 6.367,44€.

14. TRANSFERÈNCIES, SUBVENCIONS, DONACIONS I LLEGATS I ALTRES INGRESSOS I DESPESES

14.1. Transferències, subvencions, donacions i llegats rebuts

Les transferències, subvencions, donacions i llegats rebuts compleixen amb els requisits de reconeixement i valoració descrits a la nota 4.13.

Durant l'exercici 2018 es va rebre una indemnització en espècie per un sinistre succeït l'any 2017. La indemnització va consistir en la reposició dels següents elements que es van comptabilitzar per import de 13.230,65€. Actualment, descomptant l'amortització de l'any, l'import esdevé de 11.157,25€.

Quantitat	Descripció
1	HPE FlexNetwork 5940 2-slot Chassis
1	HPE 5930 24P SFP+ And 2P QSFP+ MOD

El tractament es va realitzar com una donació registrant la contrapartida en el patrimoni net.

La composició de les transferències i subvencions rebudes pendents d'imputació a resultats és el següent:

Descripció	Import
Subvencions Patrimoni Net	
Fons Patrimonial/Subvencions capital Generalitat	21.895.201,72
Donació parcel·la Ajuntament de Tremp	59.858,87
Donació Switch	11.157,25
Subvenció Repsol Capital - biblioteca Tremp	22.459,68
Subvenció Repsol Capital - equips	240.000,00
Deutes a LLT transformables en subvencions	
Subvenció corrent VOLTA	58.850,00
Subvenció corrent UE HEIMDALL	94.287,42
Subvenció corrent UE GEOERA HOTLIME	26.840,40
Subvenció corrent UE GEOERA MUSE	36.034,04
Subvenció corrent UE GEOERA HOVER	25.730,20
Subvenció corrent UE GEOERA TACTIC	10.820,90
Subvenció corrent UE GEOERA RESOURCE	36.885,70
Subvenció corrent UE GEOHAZ	7.598,83
Subvenció corrent UE POCRISC	236.606,03
TOTAL	22.762.331,04

L'any 2018, d'acord amb la NRV 18 i assumint un criteri de prudència, s'ha procedit a comptabilitzar totes les subvencions com a reintegrables, fins el moment que es compleixen les condicions associades al seu gaudiment i no existeixen dubtes raonables sobre la seva percepció.

Els moviments registrats en l'exercici 2018 en l'epígraf "Altres increments patrimonials pendents d'imputació a resultats" es resumeixen a continuació:

Descripció	Import
Saldo a 01-01-2018	23.162.108,12
Traspassos	-295.944,89
Addicions	2.437.801,56
Baixes	0,00
Imputació a resultats de l'exercici	-3.075.287,27
Saldo a 31-12-2018	22.228.677,52

a) Transferència corrent i de capital de la Generalitat de Catalunya.

L'import rebut en concepte de transferència corrent i transferència de capital de la Generalitat de Catalunya ha estat de 17.437.339,95€ i 2.181.035,65€, respectivament.

Dels 17.437.339,95€ rebuts com a transferència corrent, 17.316.177,06€ es corresponen a l'import previst a la Llei de Pressupostos del 2017 i els 121.162,89€ restants es corresponen a la transferència addicional atorgada per fer front al pagament de la recuperació de la paga extraordinària del 2012.

Pel que fa a la transferència de capital, l'import rebut es correspon al recollit a la Llei de Pressupostos del 2017 amb la deducció de 360.332,39€ per aplicació de l'ajust per aplicació d'allò establert en l'Ordre VEH/159/2018, sobre operacions comptables de tancament de l'exercici pressupostari de 2018.

Pel que fa a la retenció sobre els transferències corrents, l'ICGC va demanar l'excepcionalitat atès que tots els seus crèdits pressupostaris del capítol II restaven compromesos a la data de la publicació de l'ordre i aquesta excepcionalitat va ser acceptada.

Descripció	Import
Transferència corrent per a ICGC	17.437.339,95
Transferència corrent Pressupost 2017	17.316.177,06
Ampliació transferències Capítol I	121.162,89
Transferència capital per a ICGC	2.181.035,65
Transferència capital Pressupost 2017	2.541.368,04
Retenció Crèdits Ordre VEH/159/2018	-360.332,39
TOTAL TRANSFERÈNCIES REBUDES	19.618.375,60

Els moviments registrats en l'exercici 2018 per a cada tipus de transferències és el següent:

Descripció	Transferències de capital	Transferències corrents
Saldo a 1-01-2018	22.524.268,92	25.275,54
Addicions	2.754.118,05	18.035.168,22
Baixes	0,00	0,00
Traspassos	-933.075,19	-3.934,25
Imputació a resultats de l'exercici	-2.450.110,06	-18.056.509,51
Saldo a 31-12-2018	21.895.201,72	0,00

b) Donacions i llegats de capital

D'acord amb el comentat a la nota 5 d) en la part corresponent al compte de terrenys, durant l'exercici 2017 l'ICGC va esdevenir propietària d'un terreny mitjançant una donació de l'Ajuntament de Tremp.

El registre de la donació al patrimoni net es correspon amb la normativa comptable prevista en la NRV 19a.

c) Subvencions per l'adquisició d'actius procedents del sector privat

La composició del saldo a 31 de desembre és la següent:

Entitat atorgant	Import 2018
Subvenció capital Repsol biblioteca Tremp	22.459,68
Subvenció capital Repsol equips	240.000,00
Saldo final	262.459,68

El saldo de 240.000,00€ es correspon a la subvenció concedida per Repsol Exploración S.L. el 2017 per a la instal·lació d'una estació sísmica submarina.

La subvenció de Repsol Exploración S.L. per a la Biblioteca, està vinculada a l'adquisició de llibres, i en conseqüència, atès que els llibres no s'amortitzen, l'import de 22.459,68€ es correspon al seu saldo net actual.

d) Subvencions corrents

A continuació es detalla l'import de les subvencions corrents rebudes per l'Entitat i el seu moviment durant l'exercici 2018:

Òrgan concedent	Projecte	Exercici concessió	Import concedit	Traspàs a resultats		Baixes i regularitzacions	31/12/2018
				Exercici anterior	Exercici 2018		
UE	VOLTA	2017	67.500,00	0,00	8.650,00	0,00	58.850,00
UE	HEIMDALL	2017	141.225,00	14.580,11	32.357,47	0,00	94.287,42
UE	GEOERA-HOTLIME	2018	31.153,71	0,00	4.313,31	0,00	26.840,40
UE	GEOERA-MUSE	2018	41.124,40	0,00	5.090,36	0,00	36.034,04
UE	GEOERA-HOVER	2018	28.332,02	0,00	2.601,82	0,00	25.730,20
UE	GEOERA-TACTIC	2018	13.177,00	0,00	2.356,10	0,00	10.820,90
UE	GEOERA-RESOUCÉ	2018	39.637,92	0,00	2.752,22	0,00	36.885,70
UE	GEOHAZ	2018	10.856,81	0,00	3.257,98	0,00	7.598,83
UE	POCRISC	2018	273.812,50	0,00	37.206,47	0,00	236.606,03
Repsol Explotación, S.L	Biblioteca Tremp	2018	4.300,22	0,00	4.300,22	0,00	0,00
Diputació de Barcelona	Sostenibilitat Urbana	2017	215.872,09	119.572,09	96.300,00	0,00	0,00
Diputació de Barcelona	Delimitació territorial	2017	123.053,65	50.053,65	10.520,48	62.479,52	0,00
Diputació de Girona	Delimitació territorial	2018	3.556,82	0,00	0,00	3.556,82	0,00
Diputació de Tarragona	Delimitació territorial	2018	117.375,06	0,00	17.784,10	99.590,96	0,00
Total subvencions			1.110.977,20	184.205,85	227.490,53	165.627,30	533.653,62

Les subvencions han estat concedides a l'ICGC mitjançant convocatòria pública o per concessió directa. Totes elles estan destinades a finançar les despeses de projectes concrets desenvolupats per l'ICGC.

e) Quadre resum estat subvencions i el seu tractament

Els moviments produïts durant l'exercici 2018 de les subvencions corrents i de capital rebudes, així com el seu tractament comptable, és el que es mostra en el següent quadre:

Òrgan concedent	Projecte	Exercici concessió	Import concedit	Saldo pendent de cobrament a 01-01-2018	Cobraments 2018	Traspàs a resultats		Imputat a Patrimoni net	Baïres	Excés	Tractament
						Exercici anterior	Exercici 2018				
Repsol Explotación, S.L	Estació Sísmica	2017	240.000,00	180.000,00	60.000,00	0,00	0,00	240.000,00	0,00	0,00	No reintegrable
Repsol Explotación, S.L	Biblioteca Tremp	2018	10.000,00	10.000,00	10.000,00	0,00	4.300,22	5.699,78	0,00	0,00	No reintegrable
UE	ALESRTES-RIM	2014	50.820,00	15.845,21	0,00	44.883,43	0,00	0,00	5.956,57	0,00	Reintegrable
UE	LIFE - EBRO	2014	120.856,00	24.171,20	0,00	120.856,00	0,00	0,00	0,00	0,00	Reintegrable
UE	VOLTA	2017	67.500,00	28.575,00	0,00	0,00	8.650,00	0,00	0,00	58.850,00	Reintegrable
UE	HEIMDALL	2017	141.225,00	72.866,25	35.122,01	14.580,11	32.357,47	0,00	0,00	94.287,42	Reintegrable
UE	GEOERA-HOTLIME	2018	31.153,71	31.153,71	0,00	0,00	4.313,31	0,00	0,00	26.840,40	Reintegrable
UE	GEOERA-MUSE	2018	41.124,40	41.124,40	0,00	0,00	5.090,36	0,00	0,00	36.034,04	Reintegrable
UE	GEOERA-HOVER	2018	28.332,02	28.332,02	0,00	0,00	2.601,82	0,00	0,00	25.730,20	Reintegrable
UE	GEOERA-TACTIC	2018	13.177,00	13.177,00	0,00	0,00	2.356,10	0,00	0,00	10.820,90	Reintegrable
UE	GEOERA-RESOUCÉ	2018	39.637,92	39.637,92	0,00	0,00	2.752,22	0,00	0,00	36.885,70	Reintegrable
UE	GEOHAZ	2018	10.856,81	10.856,81	7.599,77	0,00	3.257,98	0,00	0,00	7.598,83	Reintegrable
UE	POCRISC	2018	273.812,50	273.812,50	0,00	0,00	37.206,47	0,00	0,00	236.606,03	Reintegrable
Diputació de Barcelona	Sostenibilitat Urbana	2017	215.872,09	215.872,09	215.872,09	119.572,09	96.300,00	0,00	0,00	0,00	Reintegrable
Diputació de Barcelona	Delimitació territorial	2017	123.053,65	123.053,65	50.053,65	50.053,65	10.520,48	0,00	62.479,52	0,00	Reintegrable
Diputació de Girona	Delimitació territorial	2018	3.556,82	0,00	0,00	0,00	0,00	0,00	3.556,82	0,00	Reintegrable
Diputació de Tarragona	Delimitació territorial	2018	117.375,06	0,00	0,00	0,00	17.784,10	0,00	99.590,96	0,00	Reintegrable
Total subvencions			1.528.352,98	1.108.577,76	378.647,52	348.925,28	227.490,53	245.699,78	171.583,87	533.653,62	

14.2. Altres ingressos

14.2.1. Vendes i prestacions de serveis

Concepte d'ingrés	Import
Vendes béns botiga BCN	76.692,85
Convenis i prestació de serveis	3.204.605,49
TOTAL	3.281.298,34

L'import corresponent a les vendes i prestació de serveis comprèn les vendes realitzades a la botiga de Barcelona i els ingressos corresponents a l'execució dels diferents projectes que du a terme l'Institut. En relació als ingressos de la botiga, cal assenyalar que una part molt important dels productes de l'ICGC es distribueixen gratuïtament.

f) Informació segmentada

La distribució territorial de la facturació de projectes ha estat la següent:

Territori	Import	%
Catalunya	2.260.748,94	70,55%
Espanya	232.146,44	7,24%
Estranger	711.710,11	22,21%
TOTAL	3.204.605,49	100%

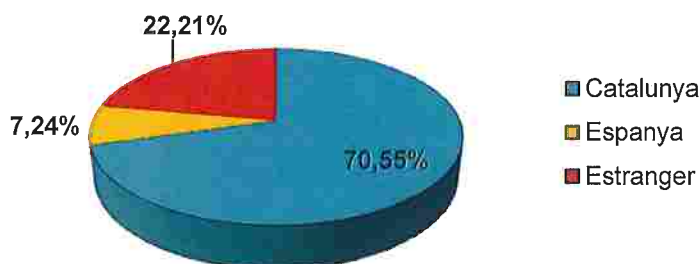

A continuació es mostra l'anàlisi de la facturació per projectes segons el tipus d'entitat que realitza l'encàrrec:

Tipus d'entitat	Import	%
Departaments de la Generalitat de Catalunya	402.518,65	12,56%
Altres ens i empreses del sector públic de la Generalitat	709.693,86	22,15%
Ens Locals de Catalunya	777.685,52	24,27%
Sector Públic Estatal	347.816,92	10,85%
Sector Privat Espanya i Catalunya	255.180,43	7,96%
Activitat Internacional	711.710,11	22,21%
TOTAL	3.204.605,49	100,00%

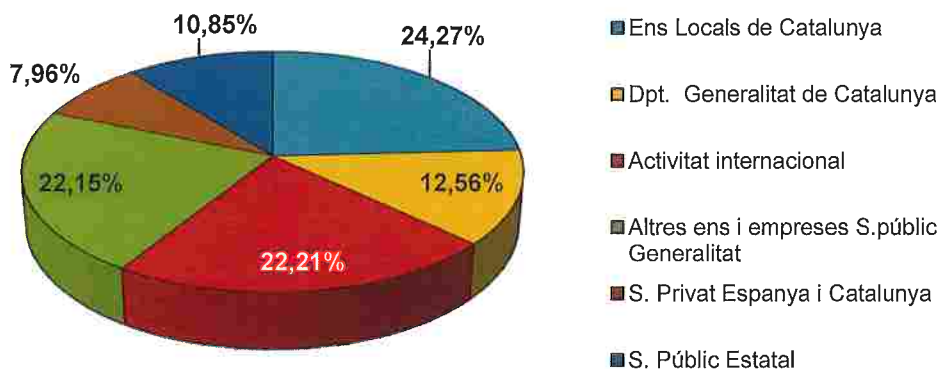

14.2.2. Altres ingressos

Concepte d'ingrés	Import 2018
Altres ingressos diversos	6.617,20
Diferències positives de canvi	8.804,59
Ingressos excepcionals	2.267,85
TOTAL	17.689,64

Entre els imports més significatius cal destacar les diferències positives de canvi. Aquestes, bàsicament, han estat produïdes en el marc del cobrament de factures a clients estrangers.

14.3. Despeses

14.3.1. Despeses de personal

Les despeses de personal de l'exercici es detallen a continuació

CONCEPTE	Import 2018
Sous i salaris	11.483.838,46
Càrregues socials	3.315.900,01
Saldo final	14.799.738,47

El personal es regeix pel I conveni col·lectiu de l'Institut Cartogràfic i Geològic de Catalunya.

Durant l'exercici s'ha fet efectiu la recuperació de la paga extraordinària del 2012 mitjançant dotació addicional de la Generalitat, tal i com queda recollit a la nota 14.1.a).

Pel que fa a l'increment salarial s'ha aplicat l'increment corresponent al 1,5% dels salaris amb efectes 1 de gener i un 0,25% addicional a partir de l'1 de juliol. Aquests imports no han estat sufragats amb aportació addicional de transferències.

La plantilla mitjana resta detallada a la nota 1.7 de la present Memòria.

L'import de les càrregues socials es compon de 3.051.481,41€ corresponents a cotitzacions socials a càrrec de l'entitat i 264.418,60€ a altres despeses socials. A continuació es mostren les xifres més destacables per aquest concepte:

CONCEPTE	Import 2018
Curssets, congressos i seminaris del personal	25.194,04
Primes d'assegurances del personal i mútues	57.268,07
Pla de formació del personal	106.129,65

Dins el pla de formació del personal, s'inclouen 37.325,32 euros corresponents a les despeses de formació professional per a l'ocupació.

L'ICGC es va adherir al pla de pensions de promoció conjunta de la Generalitat de Catalunya, subscrit amb l'entitat "La Caixa" i registrat amb el número V63493142 F1187.

En l'exercici 2018 l'ICGC no ha realitzat cap aportació al pla de pensions en compliment de l'article 24 de la Llei 4/2017, del 28 de març, de pressupostos de la Generalitat de Catalunya per al 2017, prorrogats per Instrucció 1/2017, de 12 de desembre, conjunta de la Direcció General de Pressupostos i la Intervenció General, per la qual s'estableixen els criteris d'aplicació de la pròrroga dels pressupostos de la Generalitat de Catalunya per al 2017, mentre no entrin en vigor els del 2018.

14.3.2. Aprovisionaments

La partida més significativa que forma part dels aprovisionaments és la corresponent a feines realitzades per altres entitats, que recull els treballs subcontractats durant aquest exercici, per ser incorporats al producte final de l'ICGC, els quals consisteixen, bàsicament, en treballs de restitució, digitalització, topografia i treballs geològics i geofísics.

El detall per conceptes de la despesa, sense tenir en compte la variació d'existències (4.258,16€) és el següent:

CONCEPTE	Import 2018
Treballs de cartografia	1.722.434,72
Treballs de geologia i geofísica	1.200.656,99
Treballs d'impressió de mapes i llibres	117.483,02
Becaris	218.253,49
Saldo final	3.258.828,22

14.3.3. Altres despeses de gestió ordinària

La seva composició a data 31 de desembre és la següent:

CONCEPTE	Import 2018
Arrendaments	142.621,55
Reparacions i conservació	1.468.185,21
Serveis professionals independents i altres	118.816,82
Transports	19.945,67
Primes d'assegurances	109.686,62
Serveis bancaris i similars	12.573,45
Publicitat, propaganda i relacions públiques	106.461,03
Subministraments	336.720,62
Altres serveis	936.023,57
Tributs	209.141,85
Altres despeses de gestió corrent	48,31
TOTAL	3.460.224,70

a) Reparacions i Conservació

La seva composició a data 31 de desembre és la següent:

CONCEPTE	Import 2018
D'equips cartogràfics i programari	899.425,96
Aeri	268.668,56
De l'establiment i de les instal·lacions	162.368,84
D'equips de geologia i geofísica	31.770,55
Altres	105.951,30
TOTAL	1.468.185,21

De la despesa per reparacions i conservació, destaca la despesa en concepte d'equips cartogràfics i programari i el manteniment aeri. En el cas de la despesa d'equips cartogràfics i programari, aquesta esdevé imprescindible per mantenir actualitzada la inversió realitzada tant en equips productius com en aplicacions informàtiques i llicències.

b) Serveis de professionals independents

En aquest epígraf es comptabilitza la despesa corresponent als conceptes d'assessoraments jurídics, despeses de duanes, auditories de certificació i altres serveis de professionals.

El següent quadre presenta el detall per conceptes per a aquesta partida:

CONCEPTE	Import 2018
Treballs d'auditoria (OSHAS, ISO, financera)	26.542,62
Supervisió de qualitat de vols	11.824,32
Altres serveis professionals	68.449,41
Assessoraments judicis laborals i notaris	9.473,62
Despeses Duanes	2.526,85
TOTAL	118.816,82

En l'exercici 2018 no s'ha fet cap contractació en concepte d'"Estudis i Dictàmens".

c) Primes d'assegurances

La composició de la partida de primes assegurances és la següent:

CONCEPTE	Import 2018
Aeri	49.188,57
Responsabilitat a tercers	22.508,01
Establiment i maquinària	21.758,95
De transports d'equips	8.434,71
Vehicles	7.796,38
TOTAL	109.686,62

L'import indicat no inclou la despesa per l'assegurança col·lectiva del personal de l'ICGC atès que es comptabilitza com a altres despeses socials.

d) Publicitat, propaganda i relacions públiques, subministraments i altres serveis

El quadre següent recull la composició per concepte de la despesa comptabilitzada en els comptes d'aquest apartat:

CONCEPTE	Import 2018
Aigua i Electricitat	214.335,82
Servei de vigilància i consergeria	210.273,30
Telèfon i altres comunicacions	110.785,42
Organització de congressos, publicitat i propaganda	106.461,03
Combustible	122.384,80
Servei de neteja de les instal·lacions	96.863,47
Material d'oficina, fotocòpies i enquadernacions	68.867,32
Desplaçaments per treball de camp i petit material	90.244,76
Subscripcions tècniques	39.238,33
Viatges per tasques de consultoria projecte extern	22.135,33
Viatges referits a prospecció i seguiment de projectes	48.711,51
Resta de viatges	142.398,84
Material consumible pel centre de càlcul, plotters, etc	69.200,17
Aterratges i taxes Aeroport	23.941,54
Serveis de correus	4.168,82
Altres	9.194,76
TOTAL	1.379.205,22

Malgrat que en els darrers exercicis l'ICGC es troba duent a terme un seguit d'accions per reduir el seu consum elèctric, la partida en aigua i electricitat esdevé la més gran d'aquest grup de despeses.

Pel que fa la despesa en vigilància i consergeria cal esmentar que l'any 2018 s'ha iniciat el servei de consergeria al Centre de Treball de Tremp el que ha fet que aquesta incrementi respecte a anys anteriors.

La despesa en concepte "resta de viatges" continua registrant un dels imports més significatius. Aquest concepte comprèn, entre d'altres, la despesa associada a l'assistència a congressos nacionals i internacionals. Al respecte, cal tenir present que part del personal de l'ICGC, pel tipus de perfil tècnic que presenten, es formen essencialment mitjançant l'assistència a congressos i que, per tant, assegurar la seva presència en determinats congressos esdevé imprescindible en termes de competitivitat i millora tècnica de l'Institut.

Pel que fa a la despesa associada a tasques de consultoria per projectes externs, cal assenyalar que aquesta és una despesa vinculada a projectes internacionals, els costos dels quals queden coberts pels ingressos de cada un dels projectes.

En compliment de l'article 63 de la Llei 3/2015, de l'11 de març, de mesures fiscals, financeres i administratives, durant el 2018 no s'ha realitzat cap retribució als membres del Consell Rector per la seva assistència a les sessions celebrades el 2018.

e) Tributs

CONCEPTE	Import 2018
Tributs, impostos, taxes i contribucions especials	145.178,47
Ajustaments en positiu/negatiu per l'IVA no deducible	29.612,20
Altres tributs i impostos	34.351,18
Impost de societats	0,00
Total	209.141,85

Entre els comptes de tributs resta comptabilitzada les regularitzacions per IVA no deduïble i l'impost de societats de l'exercici 2018, ambdós conceptes tractats a la nota 1.4. de la Memòria.

Resum IVA	Imports	
Bases totals 100% IVA suportat		7.197.785,25
Quotes al 100% IVA suportat		1.483.620,51
Quota deduïble (a retornar per Hisenda) (1)	10%	148.421,63
Quota no deduïble global (despesa de l'any)	90%	1.335.198,88
IVA repercutit (a pagar a Hisenda) (2)		484.559,17
TOTAL A PAGAR (2-1)		336.137,54

Els conceptes més significatius del compte "Tributs, taxes i contribucions especials" a 31 de desembre de 2018, són els següents :

CONCEPTE	Import 2018
IBI Montjuïc	84.395,36
IAE	9.446,30
IBI hangar	8.419,09
IBI Avinyó	4.424,32
Altres (1)	3.529,63
IBI Tremp	412,79

(1) Taxa de residus, gual, etc.

15. PROVISIONS I CONTINGÈNCIES

15.1. Provisions

L'any 2018 no s'ha realitzat cap provisió.

15.2. Contingències

Pel que fa a les contingències hem d'esmentar que en relació a la deducció realitzada a les pagues extres de 2013 i 2014, en el mes de febrer de 2015, el sindicat CATA- IAC va interposar conflicte col·lectiu, entenent que el càlcul de l'import deduït no era correcte.

El Tribunal Superior de Justícia de Catalunya va dictar la sentència núm. 15/2017, de data 30 de març de 2017. En la mateixa s'establia un criteri de meritació que al parer de l'ICGC era erroni, pel que es va interposar recurs de cassació a través del Gabinet Jurídic de la Generalitat de Catalunya. En el mes de setembre de 2018 es va dictar la Sentència 840/2018 de la Sala del Social del Tribunal Suprem estimant les pretensions de l'ICGC, pel que entenem que el possible risc esmentat en la memòria dels anteriors exercicis ja no procedeix.

16. INFORMACIÓ SOBRE EL MEDI AMBIENT

L'ICGC té una especial sensibilitat respecte a la conservació de medi ambient i ha dut a terme, durant l'exercici 2018, diverses actuacions tendents a minimitzar el nostre impacte en el planeta.

En aquest sentit, s'han dut a terme les següents accions específiques:

- Campanya de reducció dels productes de plàstic d'un sol ús, en la línia del DTES, amb les següents accions:
 - o Instal·lació de fonts d'aigua a l'edifici
 - o Eliminació d'envasos no reutilitzables de les màquines de venda de sòlids.
 - o Foment d'us per part del personal d'envasos reutilitzables per l'aigua i les begudes calentes.
 - o Eliminació d'ampolles, plats, gots, etc... d'un sol ús en les reunions i actes de l'Institut.
 - o Els serveis de càtering que es serveixin als nostres centres, estaran també obligats a no utilitzar ampolles, gots, plats i/o culleres d'un sol ús.
 - o Substitució de gots i paletines amb material plàstic de les màquines de begudes calentes.
- Reducció del consum elèctric en un 2'2% respecte a l'any anterior, en la línia dels darrers anys.
- Aposta per la signatura digital i els expedients digitals, amb la implementació de l'aprovació de les odres de comanda en format digital així com altres documents.

16.1. Inversions de l'exercici en matèria mediambiental

Durant 2018 s'ha adquirit nou maquinari que es detalla a continuació que esdevé més eficient energèticament que el que substitueix. Així mateix s'han realitzat altres inversions que tenen un impacte directe en el medi ambient com les fonts d'aigua.

Inversió	Import
Llibreries robòtiques	44.015,32
Cabines Discos QNAP	27.652,63
Safates de discos	35.219,36
Moduls de memòria	18.662,59
Servidors Proliants	24.775,72
Ampliació xarxa emmagatz.NAS	75.462,94
Mòdem	14.205,69
Superfícies, tauletes, notebooks i altres	57.128,60
Actius de xarxa	91.716,54
Fonts d'aigua	4.890,14
Total	393.729,53

16.2. Despesa en relació a la protecció i millora del medi ambient

Al llarg de l'exercici s'ha incorregut en diverses despeses que tenen com a finalitat la protecció i millora del medi ambient, tal i com s'ha assenyalat anteriorment, essent les més destacables les següents:

Concepte	Import
Gestió de residus	4.790,76
Campanya prevenció residus	4.453,04
Millora energètica il·luminació	1.515,36
Certificats signatura digital	1.638,00
Total	12.397,16

16.3. Informació sobre drets d'emissió d'efecte hivernacle

L'Institut no disposa de drets d'emissió d'efecte hivernacle.

17. ACTIUS EN ESTAT DE VENDA

L'Institut no té actius en estat de venda.

18. PRESENTACIÓ PER ACTIVITATS DEL COMPTE DEL RESULTAT ECONÒMIC PATRIMONIAL

El CP incorpora en el seu redactat les tasques a realitzar, que són valorades mitjançant la comptabilitat de costos de l'ICGC. Els diferents apartats incorporen la despesa corrent i de personal, imputades per projectes, al llarg de l'exercici 2018. Les inversions es consideren a l'apartat 23.

Respecte a l'actuació realitzada en el marc del CP, a continuació s'indica la seva quantificació econòmica, els comentaris més rellevants respecte de les obligacions contingudes a les clàusules del mateix i el detall de les tasques realitzades.

18.1. Contracte programa (CP)

Al llarg de l'exercici s'ha executat, juntament amb l'activitat externa, les tasques previstes en el CP II i s'han observat la resta de previsions contingudes en el mateix.

El % de dedicació del personal de l'ICGC al CP ha estat d'un 85,61% de les seves activitats de tot l'any.

Pel que fa a les transferències del CP s'analitzen a l'apartat de liquidació pressupostària d'aquesta memòria (apartat 23).

En quant al número de treballadors, s'ha observat el límit de 266 persones fixes, determinat a la clàusula 8a del Contracte Programa vigent.

L'autofinançament de l'exercici ha estat del 16,62% d'acord amb el càlcul que es mostra a continuació, i, per tant, superior al previst en el clausulat del CP on s'indica un autofinançament del 11,79%

	Import liquidat
Capítol III	3.486.938,39
Capítol IV (sense transferències CP)	381.606,16
Capítol V	8.804,59
Capítol VI (sense transferències CP)	65.699,78
Total	3.943.048,92 (A)
Total Ingressos liquidats	23.718.454,45 (B)
Autofinançament	16,62% (A/B)

En darrer terme, cal informar de que la Comissió de Seguiment s'ha reunit dues vegades durant l'any, tal i com preveu la clàusula 18a del Contracte Programa, en data 16 de març i 17 de desembre.

- Indicadors d'activitat

El següent quadre mostra el compliment dels objectius previstos en el contracte programa, d'acord amb els indicadors continguts en l'annex 2 del CP.

	Unitat de mesura	OBJECTIUS CP 2018	COMPLIMENT A 31/12/2018	% COMPLIMENT INDICADOR INDIVIDUAL	COMPLIMENT GLOBAL %	
					PONDERACIÓ DE L'INDICADOR	CÀLCUL DE L'INDICADOR GLOBAL
1 GEOINFORMACIÓ DE BASE						
SISTEMA URBÀ						
1 MUC: MAPA URBÀ DE CATALUNYA	ha Base 1:1.000	25.000	33.777	96,51%	10,51	10,43
2 MODELS DE CIUTAT	ha 3D Ortho	15.000	4.902	32,68%	3,60	1,18
3 GEOLOGIA URBANA	ha GT-III	4.000	3.220	80,50%	1,07	0,86
SISTEMA TERRITORIAL						
4 BASE TOPOGRÀFICA	ha III-T-5M	800.000	1.172.000	146,50%	12,30	18,02
5 BASE D'IMATGE	ha OF20C-OF40C	3.200.000	2.260.140	70,63%	6,32	4,46
6 BASE GEOLÒGICA	ha 1:25.000 o equivalent	126.000	116.021	92,08%	4,86	4,48
7 BASE I SISTEMA D'INFORMACIÓ DE SÒLS	ha 1:25.000 o equivalent	63.000	64.387	102,20%	3,23	3,30
8 BASE I SISTEMA D'INFORMACIÓ HIDROGEOLÒGIC	ha 1:25.000 o equivalent	42.000	45.000	107,14%	1,43	1,53
9 MODELS GEOLÒGICS	km² Model 3D	325	405	124,62%	0,86	1,07
SISTEMA LITORAL						
10 MONITORATGE DE LA COSTA	ha volades	25.000	25.000	100,00%	0,50	0,50
2 GEOINFORMACIÓ QUALITATIVA						
CARTOGRAFIA						
11 BASES TEMÀTIQUES CARTOGràFiques	km Base Carrerers	6.852	2.258	32,95%	8,33	2,75
12 NOMS GEOGRÀFICS	manteniment	1	1	100,00%	1,37	1,37
13 BASES TEMÀTIQUES D'IMATGE	ha Subsídencies	6.400.000	5.120.000	80,00%	2,30	1,84
GEOLOGIA I GEOFÍSICA						
14 BASE TEMÀTICA DE RISC GEOLÒGIC	ha 1:25.000 o equivalent	81.000	62.184	76,77%	1,71	1,31
15 BASE TEMÀTICA D'INFORMACIÓ GEOFÍSICA	dades/perfils/models	200	262	131,00%	1,14	1,49
16 RECURSOS GEOLÒGICS I GEOENERGIA	manteniment atles (AdGMBT)	1	1	100,00%	0,80	0,80
17 PATRIMONI GEOLÒGIC	manteniment	1	1	100,00%	0,76	0,76
3 INFRAESTRUCTURES DE SERVEIS						
RISC GEOLÒGIC I GEOTÈCNIA						
18 AVALUACIÓ, PREVENCIÓ I INTERVENCIÓ EN RISCOS GEOLÒGICS	estudis/informes	23	19	82,61%	4,09	3,38
19 GEOTÈCNIA I ENGINYERIA GEOLÒGICA	registre a banc de dades	975	2.909	298,36%	0,96	2,86
20 SERVEI DE PREDICCIÓ D'ALLAUS	butlletins	120	135	112,50%	2,53	2,85
21 SERVEI D'INFORMACIÓ SÍSMICA	% disponibilitat servei	99	98,84	99,84%	3,34	3,33
CARACTERITZACIÓ DEL SÒL I EL SUBSÒL						
22 SERVEI DE MESURA DE PARÀMETRES FÍSICS DELS SÒLS	estacions desplegades	2	1,80	90,00%	0,21	0,19
23 SERVEI DE CARACTERITZACIÓ GEOFÍSICA DEL SUBSÒL	estudis/actuacions	50	34	68,00%	1,14	0,78
GEODÈSIA						
24 SERVEI DE POSICIONAMENT GEODÈSIC INTEGRAT DE CATALUNYA	% disponibilitat servei	99	99,27	100,27%	1,73	1,73
4 GEOGOVERN						
COORDINACIÓ I LEGALITAT						
25 SUPORT A LA COMISSIÓ DE COORDINACIÓ CARTOGràFICA DE CATALUNYA	sessió	8	8	100,00%	0,87	0,87
26 REGISTRE CARTOGràFIC DE CATALUNYA	registre	14.000	3.387	24,19%	0,48	0,12
27 INFRAESTRUCTURES DE DADES	% disponibilitat servei	99	99,98	100,99%	1,30	1,31
28 SUPORT TÈCNIC A LA LEGALITAT	Informes	625	887	141,92%	0,85	1,21
5 DIFUSIÓ I SERVEIS						
PRODUCTES I SERVEIS						
29 CARTOTECA I GEOTECA	document digitalitzat	18.750	5.471	29,18%	2,67	0,78
30 MAPES I ATLES TOPOGRÀFICS	ha 1:25.000 o equivalent	800.000	911.950	113,99%	2,75	3,13
31 MAPES TEMÀTICS, GEOLÒGICS I PUBLICACIONS ESPECIALITZADES	publicacions	7	7	100,00%	1,83	1,83
32 SERVEIS DE DIFUSIÓ I ACCÉS A LA INFORMACIÓ	% disponibilitat geoservei	99	98,96	99,96%	3,45	3,45
33 INSTANMAPS	% disponibilitat servei	99	99,21	100,21%	2,09	2,09
34 APLICACIONS WEB I APLICACIONS DISPOSITIUS MÒBILS	% disponibilitat visor	99	99,84	100,85%	3,24	3,27
CONEXEMENT						
35 FORMACIÓ I TRANSFERÈNCIA TECNOLÒGICA I DE CONEXEMENT	activitat	15	30	200,00%	1,82	3,64
36 CENTRE TERRITORIAL DELS PIRINEUS: TREMP	activitat	30	53	176,67%	1,56	2,76
COMUNICACIÓ						
37 DIFUSIÓ DE L'ACTIVITAT DE L'ICGC	article/ponència Internacional	8	12	150,00%	1,71	2,57
						98,30

19. OPERACIONS PER ADMINISTRACIÓ DE RECURSOS PER COMPTE D'ALTRES ENS PÚBLICS.

L'Institut no té operacions per a administració de recursos per compte d'altres ens públics.

20. OPERACIONS NO PRESSUPOSTÀRIES DE TRESORERIA

A continuació s'informa sobre les operacions no pressupostàries de tresoreria que comprenen aquelles operacions realitzades durant l'exercici que han donat lloc al naixement o extinció de:

- Deutors i creditors que, d'acord amb la normativa vigent per a l'Institut, no s'hagin d'imputar al seu pressupost ni en el moment del seu naixement ni en el del seu venciment.
- Partides representatives de cobraments i pagaments pendents d'aplicació definitiva, tant per operacions pressupostàries como no pressupostàries.

20.1. Estat de deutors no pressupostaris

Concepte	Descripció	Saldo a 1/1	Modif. saldo inicial	Càrrecs realitzats	Total deutors	Abonaments realitzats	Deutors pendents cobrament a 31/12
Altres inversions financeres a LLT	Fiances i dipòsits constituïts a LLT	40.738,21	0,00	0,00	40.738,21	9.297,50	31.440,71
Altres comptes a cobrar	Altres deutors no pressupostaris	696.444,72	0,00	20.087.810,88	20.784.255,60	19.914.629,94	869.626,66
Altres inversions financeres a CT	Dipòsits constituïts a CT	110.153,69	0,00	9.297,50	119.451,19	18.850,33	100.600,86
Administracions públiques	Hisenda pública, IVA suportat	0,00	0,00	178.477,58	178.477,58	178.477,58	0,00
TOTAL		847.336,62	0,00	20.275.585,96	21.122.922,58	20.121.254,35	1.001.668,23

20.2. Estat de creditors no pressupostaris

Concepte	Descripció	Saldo a 1/1	Modif. saldo inicial	Abonaments realitzats en l'exercici	Total creditors	Càrrecs realitzats en l'exercici	Creditors pendents pagament a 31/12
AAPP	Hisenda pública deutora per varis conceptes	796.353,88	0,00	2.759.859,63	3.556.213,51	2.601.160,96	955.052,55
AAPP	Organismes de previsió social, creditors	52.754,01	0,00	641.788,63	694.542,64	640.308,99	54.233,65
AAPP	Hisenda pública IVA repercutit	0,00	0,00	484.559,17	484.559,17	484.559,17	0,00
TOTAL		849.107,89	0,00	3.886.207,43	4.735.315,32	3.726.029,12	1.009.286,20

20.3. Estat de les partides pendents d'aplicació

L'ICGC no ha registrat durant l'exercici operacions d'aquesta naturalesa i a data 31 de desembre no disposa de cap saldo a informar.

21. CONTRACTACIÓ ADMINISTRATIVA. PROCEDIMENTS D'ADJUDICACIÓ

En el mes de març de 2018 va entrar en vigor la Llei 9/2017, 8 de novembre, de Contractes del Sector Públic, per la qual es traslladen a l'ordenament jurídic espanyol les Directives del Parlament Europeu i del Consell 2014/23/UE i 2014/24/UE, de 26 de febrer de 2014 (en endavant LCSP).

Els procediments iniciats a partir del dia 9 de març de 2018, han seguit dita llei. Els iniciats anteriorment s'han tramitat atenent a la normativa vigent en el seu moment.

A continuació es detallen els imports agregats dels contractes administratius adjudicats en l'exercici en funció del seu procediment d'adjudicació. Es pot obtenir més informació consultant l'annex 2 de la present memòria, on es detallen els diferents expedients.

Tipus de contracte	Procediment obert		Procediment restringit		Procediment negociat		Diàleg competitiu	Adjudicació directa	Total
	Multiplicitat criteris	Únic criteri	Multiplicitat criteris	Únic criteri	Amb publicitat	Sense publicitat			
Subministraments	697.137,56	253.664,88	0,00	0,00	0,00	113.747,29	0,00	0,00	1.064.549,73
Serveis	897.506,82	0,00	0,00	0,00	0,00	154.070,28	0,00	0,00	1.051.577,10
Contractes basats en acords marc de l'ICGC	1.417.978,98	0,00	0,00	0,00	0,00	0,00	0,00	0,00	1.417.978,98
Contractes basats en acords marc de la CCS	171.170,40	0,00	0,00	0,00	0,00	0,00	0,00	0,00	171.170,40
Pròrrogues	157.260,50	0,00	0,00	0,00	0,00	0,00	0,00	0,00	157.260,50
Total	3.341.054,26	253.664,88	0,00	0,00	0,00	267.817,57	0,00	0,00	3.862.536,71

22. VALORS REBUTS EN DIPÒSIT

L'Institut no manté valors rebuts en dipòsit a la data de tancament.

23. INFORMACIÓ PRESSUPOSTÀRIA

La liquidació pressupostària de l'exercici 2018, amb el detall de partida pressupostària, es mostra en l'estat de liquidació del pressupost contingut en la part inicial dels presents comptes anuals. Malgrat això, per una millor comprensió, a continuació es mostra un resum de la liquidació del pressupost de despeses i ingressos per capítols.

PRESSUPOST DE DESPESES		CRÈDITS PRESSUPOSTARIS						
CAPÍTOL	DESCRIPCIÓ	(1)	(2)	(3=1+2)	(4)	(5)	(6=4-5)	(7=3-4)
		INICIALS	MODIFICACIONS	DEFINITIVES	OBLIGACIONS RECONEGUDES NETES	PAGAMENTS	OBLIGACIONS PENDENTS DE PAGAMENT A 31 DE DESEMBRE	ROMANENTS DE CRÈDIT
1	REMUNERACIONS DEL PERSONAL	14.108.936,34	429.632,22	14.538.568,56	14.529.227,75	14.296.076,52	233.161,23	9.340,81
2	DESPESES CORRENTS DE BENS I SERVEIS	5.757.072,77	1.496.523,38	7.253.596,15	6.931.485,32	6.180.146,16	751.339,16	322.110,83
3	DESPESES FINANCERES	104.000,00	0,00	104.000,00	90.350,08	90.350,08	0,00	13.649,92
6	INVERSIONS REALS	2.541.368,04	818.782,18	3.360.150,22	1.886.625,04	1.605.784,43	280.860,61	1.473.525,18
8	VARIACIÓ DE PASSIUS FINANCERS		0,00	0,00	157.029,93	157.029,93	0,00	-157.029,93
TOTAL		22.511.377,15	2.744.937,78	25.256.314,93	23.594.718,12	22.329.367,12	1.265.351,00	1.661.596,81

PRESSUPOST D'INGRESSOS		PREVISIONS PRESSUPOSTÀRIES									
CAPÍTOL	DESCRIPCIÓ	(1)	(2)	(3=1+2)	(4)	(5)	(6)	(7=4-5-6)	(8)	(9=7-8)	(10=7-3)
		INICIALS	MODIFICACIONS	DEFINITIVES	DRETS RECONEGUTS	DRETS ANUL·LATS	DRETS CANCEL·LATS	DRETS RECONEGUTS NETS	RECAPTACIÓ NETA	DRETS PENDENTS DE COBRAMENT A 31 DE DESEMBRE	EXCÈS/DEFECTE PREVISIÓ
3	TAXES, VENDA DE BENS I SERVEIS I ALTRES INGRESSOS	2.307.360,00	700.000,00	3.007.360,00	3.486.938,39	0,00	0,00	3.486.938,39	2.080.437,15	1.406.501,24	479.578,39
4	TRANSFERÈNCIES CORRENTS	17.661.149,11	264.882,44	17.926.031,55	17.818.946,11	0,00	0,00	17.818.946,11	17.697.783,22	121.162,89	-107.085,44
5	INGRESSOS PATRIMONIALS	1.500,00	0,00	1.500,00	8.804,59	0,00	0,00	8.804,59	8.804,59	0,00	7.304,59
6	ALIENACIÓ D'INVERSIONS REALS	0,00	0,00	0,00	0,00	0,00	0,00	0,00	0,00	0,00	0,00
7	TRANSFERÈNCIES DE CAPITAL	0,00	5.699,78	5.699,78	65.699,78	0,00	0,00	65.699,78	65.699,78	0,00	60.000,00
8	VARIACIÓ D'ACTIUS FINANCERS	2.541.368,04	1.774.355,56	4.315.723,60	2.338.065,58	0,00	0,00	2.338.065,58	2.274.836,63	63.228,95	-1.977.858,02
TOTAL		22.611.377,15	2.744.937,78	25.256.314,93	23.718.464,46	0,00	0,00	23.718.464,46	22.127.561,37	1.680.893,08	-1.637.860,48

L'execució del pressupost del 2018 s'ha realitzat d'acord amb la normativa pressupostària i financera a la que resta subjecte l'ICGC, així com també per les pròpies Bases d'Execució del Pressupost de l'exercici 2018 aprovades pel Consell Rector en sessió de l'11 d'abril de 2018. Les Bases esdevenen norma reguladora de l'entitat en matèria econòmica i pressupostària.

La liquidació del pressupost s'ha realitzat d'acord amb els criteris previstos en l'Ordre VEH/137/2017, de 29 de juny, per la qual s'aprova el PGCPGC

El pressupost executat durant el present exercici ha estat el pressupost 2017 prorrogat d'acord amb la Instrucció 1/2017, de 12 de desembre, conjunta de la Direcció General de Pressupostos i la Intervenció General, per la qual s'estableixen els criteris d'aplicació de la pròrroga dels pressupostos de la Generalitat de Catalunya per al 2017, mentre no entrin en vigor els del 2018.

Els imports consignats com a transferència de la Generalitat a l'ICGC són els següents:

Concepte	Import
Transferències de capital	2.541.368,04
Transferències corrents	17.316.177,06
TOTAL	19.857.545,10

Tal i com s'explica a la nota 14, en base a l'Ordre VEH/159/2018, sobre operacions comptables de tancament de l'exercici pressupostari, en l'exercici 2018 es realitza una deducció per import de 360.332,39€ en l'import consignat inicialment de transferències de capital.

El resultat pressupostari de l'exercici, sense ajustaments esdevé de 123.736,33€, tal i com es mostra a l'apartat c) de l'estat de liquidació del pressupost. Un cop aplicats els ajustaments preceptius, el resultat pressupostari és de 1.113.228,47€.

Cal tenir en compte que a 31/12/2018 resten per rebre, tal i com es detallarà en apartats posteriors, inversions adjudicades, però que no han pogut estar lliurades abans del tancament. Un cop es rebí aquest material, durant el primer trimestre de l'any 2019, es consumirà pràcticament la totalitat del sobrant pressupostari esmentat.

23.1. Pressupost corrent

A continuació s'analitza el grau d'execució del pressupost. Malgrat que en l'apartat c) es tractarà específicament els projectes d'inversió, per a millor comprensió del quadre es mostra conjuntament el nivell d'execució tant del pressupost corrent com d'inversió.

CAPÍTOL	DESCRIPCIÓ	DEFINITIVES	OBLIGACIONS RECONEGUDES NETES	ROMANENTS DE CRÈDIT	% EXECUCIÓ
1	REMUNERACIONS DEL PERSONAL	14.538.568,56	14.529.227,75	9.340,81	99,94%
2	DESPESES CORRENTS DE BENS I SERVEIS	7.253.596,15	6.931.485,32	322.110,83	95,56%
3	DESPESES FINANCERES	104.000,00	90.350,08	13.649,92	86,88%
6	INVERSIONS REALS	3.360.150,22	1.886.625,04	1.473.525,18	56,15%
8	VARIACIÓ DE PASSIUS FINANCERS	0,00	157.029,93	-157.029,93	-
TOTAL		25.256.314,93	23.594.718,12	1.661.596,81	93,42%
	PRESSUPOST DE DESPESA CORRENT	21.896.164,71	21.551.063,15	345.101,56	98,42%
	PRESSUPOST DE DESPESA INVERSIÓ	3.360.150,22	1.886.625,04	1.473.525,18	56,15%

PRESSUPOST D'INGRESSOS					
CAPÍTOL	DESCRIPCIÓ	DEFINITIVES	DRETS RECONEGUTS	EXCÉS/DEFECTE PREVISIÓ	% EXECUCIÓ
3	TAXES, VENDA DE BENS I SERVEIS I ALTRES INGRESSOS	3.007.360,00	3.486.938,39	479.578,39	115,95%
4	TRANSFERÈNCIES CORRENTS	17.926.031,55	17.818.946,11	-107.085,44	99,40%
5	INGRESSOS PATRIMONIALS	1.500,00	8.804,59	7.304,59	586,97%
6	ALIENACIÓ D'INVERSIONS REALS	0,00	0,00	0,00	-
7	TRANSFERÈNCIES DE CAPITAL	5.699,78	65.699,78	60.000,00	1152,67%
8	VARIACIÓ D'ACTIUS FINANCERS	4.315.723,60	2.338.065,58	-1.977.658,02	54,18%
TOTAL		25.256.314,93	23.718.454,45	-1.537.860,48	93,91%
PRESSUPOST INGRÉS CORRENT		20.934.891,55	21.314.689,09	379.797,54	101,81%
PRESSUPOST INGRÉS INVERSIÓ		4.321.423,38	2.403.765,36	-1.917.658,02	55,62%

Tal i com s'ha mostrat en l'anterior quadre, el grau d'execució, tant del pressupost corrent d'ingressos com de despeses, és molt elevat, amb un percentatge superior al 98%.

Pel que fa a l'execució del pressupost d'inversió s'ha de considerar que el fet que part de les inversions previstes arribin durant els primers mesos de 2019, pels motius que es descriuen en l'apartat c) fa que a 31/12 el grau d'execució sigui menor que en el pressupost corrent.

En els següents punts es realitza un anàlisi de l'execució del pressupost corrent de l'exercici, analitzant en primer terme el pressupost de despeses i posteriorment el d'ingressos.

23.1.1. Pressupost de despeses

El pressupost inicial s'ha ajustat mitjançant les modificacions de crèdit necessàries per tal que el pressupost s'executi d'acord amb la realitat de l'activitat econòmica de l'exercici, i per tal de garantir l'existència de crèdit adequat i suficient per a fer front als compromisos de despesa. Les modificacions de crèdit han estat realitzades d'acord amb l'establert al Capítol II del Títol III de les Bases d'Execució del Pressupost 2018.

a) Modificacions de crèdit

Les principals modificacions del pressupost realitzades corresponen a transferències de crèdit entre articles del pressupost de despesa, i a generacions de crèdit com a conseqüència d'ingressos no previstos en el pressupost inicial.

Durant l'exercici s'han realitzat 12 expedients de modificació de crèdit, entre els quals cal destacar la incorporació de romanents de l'exercici 2017, la generació de crèdit per la dotació addicional de la Generalitat per fer front al pagament de part de la paga extraordinària del 2012 i a les generacions de crèdit derivades de subvencions rebudes i ingrés propi.

DESPESES						
partida pres.	Descripció	Transferències de crèdit		Incorporació de romanents	Generació de crèdit	Total Modificacions
		Positives	Negatives			
120.0001	Retribucions bàsiques	0,00	-20.242,28	0,00	0,00	-20.242,28
121.0001	Retribucions complementàries	0,00	-14.499,10	0,00	0,00	-14.499,10
130.0001	Retribucions bàsiques	68.762,44	0,00	152.050,00	277.582,22	498.394,66
160.0001	Seguretat Social	0,00	-34.021,06	0,00	0,00	-34.021,06
200.0002	Altres lloguers i canons de terrenys, bens naturals edificis i altres	0,00	0,00	0,00	0,00	0,00
204.0001	Altres lloguers i canons	0,00	-12.110,98	0,00	0,00	-12.110,98
212.0001	Conservació, reparació i manteniment d'equips per a procés de dades	12.110,98	0,00	0,00	43.074,05	55.185,03
220.0002	Premsa, revistes, llibres i altres publicacions	0,00	-699,78	0,00	0,00	-699,78
227.0089	Altres treballs realitzats per persones físiques o jurídiques	0,00	0,00	735.723,16	644.925,95	1.380.649,11
230.0001	Dietes, locomocions i trasllats	0,00	0,00	73.500,00	0,00	73.500,00
610.0001	Inversions en edificis i altres construccions per compte propi	366.119,26	0,00	0,00	0,00	366.119,26
630.0001	Inversions en material de transport	221.000,00	0,00	0,00	0,00	221.000,00
640.0001	Inversions en mobiliari i estris	7.000,00	0,00	0,00	0,00	7.000,00
650.0001	Inversions en equips de procés de dades	1.391.750,00	0,00	813.082,40	0,00	2.204.832,40
670.0001	Inversions en altre immobilitzat material	699,78	-2.116.119,26	0,00	5.000,00	-2.110.419,48
680.0001	Inversions en immobilitzat immaterial	300,00	0,00	0,00	0,00	300,00
680.0002	Inversions en aplicacions informàtiques	129.950,00	0,00	0,00	0,00	129.950,00
TOTAL		2.197.692,46	-2.197.692,46	1.774.355,56	970.582,22	2.744.937,78

INGRESSOS						
partida pres.	Descripció	Transferències de crèdit		Incorporació de romanents	Generació de crèdit	Total Modificacions
		Positives	Negatives			
301.0001	Venda de publicacions	0,00	-25.000,00	0,00	0,00	-25.000,00
319.0009	Prestació d'altres serveis a entitats dins del sector públic	0,00	0,00	0,00	0,00	0,00
319.0010	Prestació d'altres serveis a entitats de fora del sector públic	25.000,00	0,00	0,00	700.000,00	725.000,00
399.0009	Altres ingressos diversos	0,00	0,00	0,00	0,00	0,00
402.0019	Altres transferències de l'Administració de l'Estat	0,00	0,00	0,00	0,00	0,00
410.0004	Del Departament de Territori i Sostenibilitat	0,00	0,00	0,00	121.162,89	121.162,89
410.0008	Del Departament de Governació, Adm. Públiques i Habitatge	0,00	0,00	0,00	0,00	0,00
462.0001	De diputacions	0,00	0,00	0,00	144.419,33	144.419,33
470.0001	D'empreses privades	0,00	-699,78	0,00	0,00	-699,78
493.0009	Altres transferències corrents de la UE	0,00	0,00	0,00	0,00	0,00
520.0001	Interessos de comptes corrents	0,00	0,00	0,00	0,00	0,00
521.0001	Altres interessos de dipòsits	0,00	-1.000,00	0,00	0,00	-1.000,00
534.0001	Altres ingressos financers	1.000,00	0,00	0,00	0,00	1.000,00
650.0001	Alienació d'equips per a procés de dades i telecomunicacions	0,00	0,00	0,00	0,00	0,00
770.0001	D'empreses privades	699,78	0,00	0,00	5.000,00	5.699,78
830.0004	Del Departament de Territori i Sostenibilitat	0,00	0,00	0,00	0,00	0,00
870.0001	Romanents de tresoreria d'exercicis anteriors	0,00	0,00	1.774.355,56	0,00	1.774.355,56
TOTAL		26.699,78	-26.699,78	1.774.355,56	970.582,22	2.744.937,78

La incorporació del Romanent de Tresoreria del 2017 s'ha realitzat un cop rebuda l'autorització de la Intervenció General de data 17 de maig de 2018. L'import autoritzat per la Intervenció General ha estat de 1.774.355,56€. Aquest import correspon al detall següent:

Concepte	Import 2017
Excès de finançament afectat	603.444,89
Romanent corrent	573.082,40
Romanent d'inversió	597.828,27
Total	1.774.355,56

b) Romanents de crèdit

El detall dels romanents de crèdit a 31 de desembre de 2018, d'acord amb la liquidació del pressupost de despeses així com els romanents compromesos i no compromesos, són els que es mostren a continuació:

PARTIDA PRESSUP.	DESCRIPCIÓ	ROMANENTS DE CRÈDIT	ROMANENTS COMPROMESOS	ROMANENTS NO COMPROMESOS	TOTAL
1.200.001	Retribucions bàsiques	0,00	0,00	0,00	0,00
1.210.001	Retribucions complementàries	0,00	0,00	0,00	0,00
1.300.001	Retribucions bàsiques	257.803,80	0,00	257.803,80	257.803,80
1.300.002	Retribucions complementàries	0,00	0,00	0,00	0,00
1.300.003	Altres remuneracions	0,00	0,00	0,00	0,00
1.310.001	Retribucions bàsiques	-208.878,08	0,00	-208.878,08	-208.878,08
1.320.001	Retribucions bàsiques i altres remuneracions	5.071,87	0,00	5.071,87	5.071,87
1.330.001	Indemnitzacions del personal d'empreses públiques	-45.484,13	0,00	-45.484,13	-45.484,13
1.600.001	Seguretat Social	827,35	0,00	827,35	827,35
2.000.002	Altres lloguers i canons de terrenys, bens naturals edif. i altres	-116,08	0,00	-116,08	-116,08
2.040.001	Altres lloguers i canons	-870,27	0,00	-870,27	-870,27
2.100.001	Conservació, reparació i manteniment terrenys, béns naturals, edif. i	51.770,40	1.103,13	50.667,27	51.770,40
2.110.001	Conservació, reparació i manteniment material de transport	14.867,88	1.524,55	13.343,33	14.867,88
2.120.001	Conservació, reparació i manteniment d'equips per a procés de dades	-32.472,49	23.667,56	-6.140,05	-32.472,49
2.130.001	Conservació, reparació i manteniment d'altre immob.material	4.966,98	0,00	4.966,98	4.966,98
2.200.001	Material ordinari no inventariable	-32.465,34	289,96	-32.755,30	-32.465,34
2.200.002	Premsa, revistes, llibres i altres publicacions	-74,50	0,00	-74,50	-74,50
2.210.001	Aigua i energia	36.555,42	18.120,20	18.435,22	36.555,42
2.210.002	Combustible pera a mitjans de transport	-1.712,80	0,00	-1.712,80	-1.712,80
2.210.003	Vestuari	5.214,95	0,00	5.214,95	5.214,95
2.210.006	Compres de mercaderies i matèries primeres	4.114,06	1.579,46	2.534,60	4.114,06
2.220.001	Despeses postals, missatgeria i altres similars	16.148,59	0,00	16.148,59	16.148,59
2.220.003	Comunicacions veu i dades adquirits altres entitats	27.817,86	13.201,07	14.616,79	27.817,86
2.230.001	Transports	5.587,93	0,00	5.587,93	5.587,93
2.240.001	Despeses d'assegurances	99.057,33	0,00	99.057,33	99.057,33
2.250.001	Tributs	-67.687,75	0,00	-67.687,75	-67.687,75
2.260.003	Publicitat, difusió i campanyes institucionals	62.990,47	0,00	62.990,47	62.990,47
2.260.004	Jurídics i contenciosos	10.061,38	0,00	10.061,38	10.061,38
2.260.005	Organització de reunions, conferències i cursos	51.196,79	0,00	51.196,79	51.196,79
2.260.011	Formació del personal propi	-56.107,26	0,00	-56.107,26	-56.107,26
2.260.089	Altres despeses diverses	161,61	38.556,34	-38.394,73	161,61
2.270.001	Neteja i sanejament	-10.113,47	0,00	-10.113,47	-10.113,47
2.270.002	Seguretat	-27.773,30	0,00	-27.773,30	-27.773,30
2.270.005	Estudis i dictàmens	1.000,00	0,00	1.000,00	1.000,00
2.270.089	Altres treballs realitzats per persones físiques o jurídiques	127.027,48	91.227,70	35.799,78	127.027,48
2.280.001	Solucions Tecnològiques adquirides al CTTI	19.294,12	0,00	19.294,12	19.294,12
2.300.001	Dietes, locomocions i trasllats	13.670,84	0,00	13.670,84	13.670,84
3.100.001	Interesos d'operacions de tresoreria dels préstecs en euros	4.515,16	0,00	4.515,16	4.515,16
3.100.002	Interesos de préstecs llarg termini en eur fora del sector públic	6.125,90	0,00	6.125,90	6.125,90
3.420.001	Comissions i altres despeses bancàries	-2.573,45	0,00	-2.573,45	-2.573,45
3.490.001	Altres despeses financeres	5.582,31	0,00	5.582,31	5.582,31
6.100.001	Inversions en edificis i altres construccions per compte propi	366.119,26	0,00	366.119,26	366.119,26
6.130.001	Inversions per contractes d'arrend. Financer en edificis i altres	-55.464,98	0,00	-55.464,98	-55.464,98
6.200.001	Inversions maquinària, instal·lacions i utilitatge	-31.490,17	0,00	-31.490,17	-31.490,17
6.200.003	Inversions maquinària, instal·lacions i utilitatge-En curs	-37.519,26	267.993,55	-305.512,81	-37.519,26
6.230.001	Inversions per contractes d'arrend. Financer en maquinària,	49.344,75	0,00	49.344,75	49.344,75
6.300.001	Inversions en material de transport	2.017,07	0,00	2.017,07	2.017,07
6.400.001	Inversions en mobllari i estris	-2.216,21	0,00	-2.216,21	-2.216,21
6.500.001	Inversions en equips de procés de dades	1.176.704,42	578.780,29	597.924,13	1.176.704,42
6.700.001	Inversions en altre immobilitzat material	27.662,92	110.485,74	-82.822,82	27.662,92
6.700.005	Inversions en altre immobilitzat material-En curs	-6.415,93	0,00	-6.415,93	-6.415,93
6.800.001	Inversions en immobilitzat immaterial	12,60	0,00	12,60	12,60
6.800.002	Inversions en aplicacions informàtiques	-15.229,29	0,00	-15.229,29	-15.229,29
6.810.001	Préstecs i bestirres concedits al personal a curt termini	-157.029,93	0,00	-157.029,93	-157.029,93
TOTAL		1.661.596,81	1.146.529,55	615.067,26	1.661.596,81

c) Execució de projectes d'inversió

Durant l'any 2018 s'han realitzat inversions relacionades amb els projectes que s'esmenten en el següent quadre:

PROJECTE	EXPLICIÓ	PARTIDA PRESSUP.	INVERSIÓ TOTAL	EXERCICI INICIAL	EXERCICI FINAL	INVERSIÓ REALITZADA A 1 DE GENER	INVERSIÓ REALITZADA EN L'EXERCICI
CP 2017	Transf. Capital DTES en el marc del CP aportació 2017. No fer aplicacions concretes sinó que es destina a qualsevol tipus d'inversió.	Cap. 6	2.541.368,04	2017	2018	1.988.285,64	573.082,40
CP 2018	Transf. Capital DTES en el marc del CP 2018. No a aplicacions concretes sinó que es destina a qualsevol tipus d'inversió.	Cap. 6	2.181.035,85	2018	2019	0,00	1.821.042,86
REPSOL ESTACIÓ SÍSMICA SUBMARINA	Acord de col·laboració entre Repsol Investigaciones Petrolíferas, S.A per a la formació, investigació i la divulgació de la geologia al CSTP i la monitorització de la sismicitat en l'entorn de la plataforma Casablanca	650.0001 - Inversions en equips de procés de dades	240.000,00	2017	2021	0,00	0,00
REPSOL BIBLIOTECA		670.0001 - Inversions en altre immobilitzat material	5.699,78	2018	2018	0,00	5.699,78

Els romanents provinents de l'exercici 2017 per import de 573.082,40€ han estat executats al 2018, atès que restaven compromesos per ordres de comanda que no s'havien pogut finalitzar al 2017 i que han finalitzat al 2018.

El mateix succeeix amb el pressupost d'inversió de 2018. Malgrat que durant l'exercici 2018 s'ha pogut executar en la seva major part, a data del tancament resten per arribar adquisicions per import de 823.491,98€, més l'IVA corresponent, (detallades en la nota 23.5.2) corresponents a subministraments vinculats a licitacions que no han pogut estar lliurats amb anterioritat al 31 de desembre, però que està previst que arribin durant el primer trimestre de l'any 2019 (veure nota 23.5.1).

Pel que fa al projecte d'inversió de l'estació sísmica submarina, durant el present exercici s'ha licitat dita estació i s'han dut a terme els treballs de fabricació del sensor corresponent. La data de lliurament de l'equip per part del proveïdor és al llarg del mes de gener de 2019, moment en què la inversió serà activada com a immobilitzat en curs fins que es faci efectiva la seva instal·lació en el fons marí al llarg de 2019.

23.1.2. Pressupost d'ingressos

a) Procés de gestió

APLICACIÓ PRESSUP.	DESCRIPCIÓ	TOTAL DRETS ANUL·LATS	COBRAMENTS EN ESPÈCIE	INSOLV.	ALTRES	TOTAL DRETS ANUL·LATS	RECAPTACIÓ TOTAL	DEVOLUCIÓ INGRESSOS	RECAPTACIÓ NETA
3.010.001	Venda de publicacions	0,00	0,00	0,00	0,00	0,00	69.174,45	0,00	69.174,45
3.190.009	Prestació d'altres serveis a entitats dins del sector públic	0,00	0,00	0,00	0,00	0,00	186.676,39	0,00	186.676,39
3.190.010	Prestació d'altres serveis a entitats de fora del sector públic	0,00	0,00	0,00	0,00	0,00	1.815.701,26	0,00	1.815.701,26
3.990.009	Altres ingressos diversos	0,00	0,00	0,00	0,00	0,00	8.885,05	0,00	8.885,05
4.020.019	Altres transferències de l'Administració de l'Estat	0,00	0,00	0,00	0,00	0,00	26.631,50	0,00	26.631,50
4.100.004	Del Departament de Territori i Sostenibilitat	0,00	0,00	0,00	0,00	0,00	17.316.177,06	0,00	17.316.177,06
4.100.008	Del Dep.de Governació, Adm. Públiques i Habitatge	0,00	0,00	0,00	0,00	0,00	0,00	0,00	0,00
4.620.001	De diputacions	0,00	0,00	0,00	0,00	0,00	265.925,74	0,00	265.925,74
4.700.001	D'empreses privades	0,00	0,00	0,00	0,00	0,00	10.365,82	0,00	10.365,82
4.930.009	Altres transferències corrents de la UE	0,00	0,00	0,00	0,00	0,00	78.683,10	0,00	78.683,10
5.200.001	Interessos de comptes corrents	0,00	0,00	0,00	0,00	0,00	0,00	0,00	0,00
5.210.001	Altres interessos de dipòsits	0,00	0,00	0,00	0,00	0,00	0,00	0,00	0,00
5.340.001	Altres ingressos financers	0,00	0,00	0,00	0,00	0,00	8.804,59	0,00	8.804,59
6.500.001	Alienació d'equips per a procés de dades i telec.	0,00	0,00	0,00	0,00	0,00	0,00	0,00	0,00
7.700.001	D'empreses privades	0,00	0,00	0,00	0,00	0,00	65.699,78	0,00	65.699,78
8.140.001	Reintegrament de préstecs al personal	0,00	0,00	0,00	0,00	0,00	157.029,93	0,00	157.029,93
8.300.004	Del Departament de Territori i Sostenibilitat	0,00	0,00	0,00	0,00	0,00	2.117.806,70	0,00	2.117.806,70
8.700.001	Romanents de tresoreria d'exercicis anteriors	0,00	0,00	0,00	0,00	0,00	0,00	0,00	0,00
	TOTAL	0,00	0,00	0,00	0,00	0,00	22.127.581,37	0,00	22.127.581,37

L'ICGC no ha registrat durant l'exercici 2018 anul·lacions, cancel·lacions o devolucions d'ingressos.

23.2. Pressupostos tancats (anterior al 2018)

23.2.1. Pressupost de despeses. Obligacions de pressupostos tancats.

PARTIDA PRESSUP.	DESCRIPCIÓ	OBLIGACIONS PENDENTS DE PAGAMENT A 1/1	MODIFICACIÓ SALDO INICIAL I ANUL·LACIONS	TOTAL OBLIGACIONS	PRESCRIPCIONS	PAGAMENTS REALITZATS	OBLIGACIONS PENDENTS DE PAGAMENT A 31/12
1600001	Seguretat Social	259.781,32	0,00	259.781,32	0,00	259.781,32	0,00
2040001	Altes lloguers i canons	717,02	0,00	717,02	0,00	717,02	0,00
2100001	Conservació, rep. i mant. terrenys, béns naturals, edif. i altres	25.063,15	0,00	25.063,15	0,00	25.063,15	0,00
2110001	Conservació, reparació i manteniment material de transport	1.001,14	0,00	1.001,14	0,00	1.001,14	0,00
2120001	Conservació, rep. i mant. d'equips per a procés de dades	97.620,82	0,00	97.620,82	0,00	97.620,82	0,00
2130001	Conservació, reparació i mant. d'altre immob. material	166,46	0,00	166,46	0,00	166,46	0,00
2200001	Material ordinari no inventariable	9.827,45	0,00	9.827,45	0,00	9.827,45	0,00
2200002	Premsa, revistes, llibres i altres publicacions	3.141,90	0,00	3.141,90	0,00	3.141,90	0,00
2210001	Aigua i energia	2.647,37	0,00	2.647,37	0,00	2.647,37	0,00
2210002	Combustible pera a mitjans de transport	3.300,90	0,00	3.300,90	0,00	3.300,90	0,00
2210005	Compres de mercaderies i materials primeres	77,47	0,00	77,47	0,00	77,47	0,00
2220001	Despeses postals, missatgeria i altres similars	579,87	0,00	579,87	0,00	579,87	0,00
2220003	Comunicacions veu i dades adquirits altres entitats	4.152,74	0,00	4.152,74	0,00	4.152,74	0,00
2230001	Transports	4.949,69	0,00	4.949,69	0,00	4.949,69	0,00
2260003	Publicitat, difusió i campanyes institucionals	22.459,59	0,00	22.459,59	0,00	22.459,59	0,00
2260004	Jurídics i contenciosos	4.568,53	0,00	4.568,53	0,00	4.568,53	0,00
2260005	Organització de reunions, conferències i cursos	2.067,50	0,00	2.067,50	0,00	2.067,50	0,00
2260011	Formació del personal propi	3.567,71	0,00	3.567,71	0,00	3.567,71	0,00
2260089	Altres despeses diverses	33.708,62	0,00	33.708,62	0,00	33.708,62	0,00
2270001	Netaja i sanejament	8.961,50	0,00	8.961,50	0,00	8.961,50	0,00
2270002	Seguretat	15.901,28	0,00	15.901,28	0,00	15.901,28	0,00
2270089	Altres treballs realitzats per persones físiques o jur.	780.335,61	0,00	780.335,61	0,00	780.335,61	0,00
2300001	Dietes, locomocions i trasllats	14.742,22	0,00	14.742,22	0,00	14.742,22	0,00
6300001	Inversions en material de transport	85.156,04	0,00	85.156,04	0,00	85.156,04	0,00
6400001	Inversions en mobiliari i esbuts	71.750,32	0,00	71.750,32	0,00	71.750,32	0,00
6500001	Inversions en equips de procés de dades	373.777,77	0,00	373.777,77	0,00	373.777,77	0,00
6700001	Inversions en altre immobilitzat material	21.889,10	0,00	21.889,10	0,00	21.889,10	0,00
6800002	Inversions en aplicacions informàtiques	106.052,03	0,00	106.052,03	0,00	106.052,03	0,00
TOTAL		1.957.964,92	0,00	1.957.964,92	0,00	1.957.964,92	0,00

23.2.2. Pressupost d'ingressos. Drets a cobrar de pressupostos tancats

PARTIDA PRESSUP.	DESCRIPCIÓ	DRETS PENDENTS DE COBRAMENT A 1/1	MODIFICACIÓ SALDO INICIAL	DRETS ANUL·LATS	DRETS CANCEL·LATS	RECAPTACIÓ	DRETS PENDENTS DE COBRAMENT A 31/12
3.010.001	Venda de publicacions	5.959,86	0,00	0,00	0,00	5.959,86	0,00
3.190.009	Prestació d'altres serveis a entitats dins del SP	688.535,89	0,00	0,00	0,00	688.535,89	0,00
3.190.010	Prestació d'altres serveis a entitats de fora del SP	915.426,88	0,00	0,00	0,00	915.426,88	0,00
3.990.009	Altres ingressos diversos	218,40	0,00	0,00	0,00	218,40	0,00
TOTAL		1.590.141,03	0,00	0,00	0,00	1.590.141,03	0,00

23.2.3. Variació de resultats pressupostaris d'exercicis anteriors

D'acord amb la informació facilitada en les notes 23.2.1 i 23.2.2, durant l'exercici 2018 no s'han produït variacions en els drets a cobrar i obligacions a pagar dels pressupostos tancats.

Cal tenir present que en l'exercici 2017 els criteris de liquidació pressupostaris eren diferents als emprats durant l'exercici 2018, atès que la subjecció el 2017 de l'ICGC al PGC d'empresa privada comportava la liquidació del pressupost d'acord amb els criteris establerts en les Instruccions conjuntes de la Intervenció General, la DG de pressupostos i la DG del Patrimoni de la Generalitat de Catalunya, de 15 de juliol de 2009, sobre alguns aspectes pressupostaris i comptables de determinades entitats del sector públic de la Generalitat de Catalunya. Conseqüentment, ens hem de remetre a la nota 27 relativa als *Aspectes derivats de la transició a les noves normes comptables*.

23.3. Compromisos de despeses amb càrrecs a pressupostos d'exercicis posteriors (2019 en endavant).

El detall dels compromisos de despesa amb càrrecs a pressupostos d'exercicis futurs és el següent:

PARTIDA PRESSUP.	DESCRIPCIÓ	EXERCICI			
		2019	2020	2021	SUCCESSIUS
2260089	Servei de recepció i consergeria a les dependències del CSTP de l'ICGC a Trem p	17.465,85	0,00	0,00	0,00
2260089	Servei presencial de suport informàtic per a la plantilla de l'ICGC (1)	52.000,00	52.000,00	52.000,00	0,00
2260089	Contracte basat en l'acord marc de servei de vigilància CGS 2017 (2)	171.170,40	171.170,40	0,00	0,00
2120001	Adquisició dret d'ús i manteniment llicències intergraph	19.976,00	0,00	0,00	0,00
2260089	Contracte derivat servei de neteja	79.430,00	0,00	0,00	0,00
2270089	Redacció d'un manual sobre SIG	3.400,00	0,00	0,00	0,00
2270089	Figures manual SIG	1.400,00	0,00	0,00	0,00
2270089	Servidor Rasmadan	5.200,00	0,00	0,00	0,00
2270089	Mesura offsets DMCIII	409,00	0,00	0,00	0,00
2270089	Im plantació SGSI per posterior certificació ISO 27001:2013	11.050,00	0,00	0,00	0,00
2270089	Realització de 16 mapes del Mapa Geològic de Catalunya	14.912,00	0,00	0,00	0,00
2270089	Restitució Cassà Selva	22.079,82	0,00	0,00	0,00
2270089	Restitució Castellserà	3.346,92	0,00	0,00	0,00
2270089	Restitució Cornellà del Terri	13.469,19	0,00	0,00	0,00
2270089	Restitució Vilosell	1.213,34	0,00	0,00	0,00
2270089	Restitució els Omells de na Gala	1.043,75	0,00	0,00	0,00
2270089	Restitució Sta. Coloma Farners	22.660,38	0,00	0,00	0,00
2270089	Restitució Sta. Perpètua Mogoda	37.519,75	0,00	0,00	0,00
2270089	Restitució Serinyà	3.134,75	0,00	0,00	0,00
2270089	Restitució Sidamon	3.085,46	0,00	0,00	0,00
2270089	Assistència tècnica anàlisis geoquímiques a sòls	7.528,00	0,00	0,00	0,00
2270089	Assistència i suport tècnic bases de dades	1.305,66	0,00	0,00	0,00
2270089	Assistència i suport tècnic bases de dades	2.869,34	0,00	0,00	0,00
2270089	Mapa de Sòls 1:25.000 Figueres	6.621,35	0,00	0,00	0,00
2270089	Campanyes GBSAR Barberà de la Conca i Castellfolit de la Roc	3.250,00	0,00	0,00	0,00
2270089	Campanyes GBSAR Barberà de la Conca i Castellfolit de la Roc	2.250,00	0,00	0,00	0,00
2270089	Anàlisi de l'auscultació amb làser escàner terrestre (TLS)	4.611,40	0,00	0,00	0,00
2270089	Anàlisi de l'auscultació amb làser escàner terrestre (TLS)	1.071,40	0,00	0,00	0,00
2270089	Mapa unitats Hidrogeològiques i aquífers Catalunya1:100.000	26.395,70	0,00	0,00	0,00
2270089	Mapa unitats Hidrogeològiques i aquífers Catalunya1:100.000	36.723,33	0,00	0,00	0,00
2270089	Mapa unitats Hidrogeològiques i aquífers Catalunya1:100.000	20.392,00	0,00	0,00	0,00
2270089	Execució d'obra coves salnitre Collbató	134.453,81	0,00	0,00	0,00
2270089	Mapa unitats Hidrogeològiques i aquífers Catalunya1:100.000	29.450,03	0,00	0,00	0,00
2270089	Caracterització i cartografia geomorfològica cingleres	2.800,00	0,00	0,00	0,00
2270089	Realització treballs mostres de roques	43.000,00	0,00	0,00	0,00
2270089	Mapa de Riscos 1:25.000 de l'Anoia-Vallès Occidental	7.200,00	0,00	0,00	0,00
2270089	Mapa de Riscos 1:25.000 del Baix Empordà Centre	3.624,00	0,00	0,00	0,00
2270089	Mapa de Riscos 1:25.000 del Baix Empordà Nord	3.624,00	0,00	0,00	0,00
2270089	Mapa de Riscos 1:25.000 de La Selva-Osona	7.680,00	0,00	0,00	0,00
2270089	Mapa de Riscos 1:25.000 del Berguedà	5.120,00	0,00	0,00	0,00
2270089	Mapa Geològic i Geoantròpic 1:25.000	26.880,00	0,00	0,00	0,00
2270089	Mapa Geològic i Geoantròpic 1:25.000	22.000,00	0,00	0,00	0,00
2270089	Mapa Geològic i Geoantròpic 1:25.000	46.000,00	0,00	0,00	0,00
2270089	Mapa Geològic i Geoantròpic 1:25.000	19.000,00	0,00	0,00	0,00
2270089	Obtenció dades mantell nival Pirineu Occidental 2018/2019	40.470,00	0,00	0,00	0,00
2270089	Obtenció dades mantell nival Pirineu Oriental 2018/2019	42.940,00	0,00	0,00	0,00
2120001	Manteniment encoladora PB2000	320,00	0,00	0,00	0,00
2120001	Reparació d'auriculars Bose d'aviació.	1.200,00	0,00	0,00	0,00
2260089	Adquisició anemòmetres i temòmetres de neu digitals	839,66	0,00	0,00	0,00
2260089	Adquisició material mantell nivall	1.214,25	0,00	0,00	0,00
2260089	Compra de lupes	124,39	0,00	0,00	0,00
2260089	Compra pales de neu	547,64	0,00	0,00	0,00
2260089	Revisió EPIs cat. 3 - Exercici 2019	1.881,50	0,00	0,00	0,00
2260089	Compra EPIs cat 3	118,19	0,00	0,00	0,00
TOTAL		1.037.472,26	223.170,40	52.000,00	0,00

(1) Contracte amb possibilitat de pròrroga per als exercicis 2020 i 2021

(2) Contracte amb possibilitat de pròrroga per l'exercici 2020

23.4. Despeses amb finançament afectat

23.4.1. Desviacions de finançament per agent finançador

El següent quadre mostra el detall de les desviacions de finançament per agent finançador a 31 de desembre de 2018. Cal tenir present que el criteri de reconeixement dels drets i obligacions reconeguts, des de l'entrada en vigor del PGCPGC, ha estat aquell que s'indica en el seu marc conceptual per a les despeses i ingressos pressupostaris, en l'apartat 5è, punt 4:

PROJECTE	AGENT FINANÇADOR	EXERCICI 2018			EXERCICIS ANTERIORS			TOTAL ACUMULAT		DESVIACIONS ACUMULADES
		DRETS RECONEGUTS	OBLIGACIONS RECONEGUDES	DESVIACIONS DE L'EXERCICI	DRETS RECONEGUTS	OBLIGACIONS RECONEGUDES	DESVIACIONS DE L'EXERCICI ANTERIOR	DRETS RECONEGUTS	OBLIGACIONS RECONEGUDES	
Delimitació territorial	Diputació de Barcelona	60.053,65	10.520,48	39.533,17	0,00	50.053,65	-50.053,65	50.053,65	60.574,13	-10.520,48
Sostenibilitat urbana	Diputació de Barcelona	215.872,09	96.300,00	119.572,09	0,00	119.572,09	-119.572,09	215.872,09	215.872,09	0,00
Estació sísmica sub.	Repsol Exploración, S.L	60.000,00	0,00	60.000,00	60.000,00	0,00	60.000,00	120.000,00	0,00	120.000,00
Delimitació territorial	Diputació de Tarragona	0,00	17.784,10	-17.784,10	0,00	0,00	0,00	0,00	17.784,10	-17.784,10
HEIMDALL	UE	35.122,01	32.357,47	2.764,54	68.258,75	14.580,11	53.678,64	103.380,78	46.937,58	56.443,18
WIGIM	UE	5.293,85	0,00	5.293,85	40.461,73	0,00	40.461,73	45.755,58	0,00	45.755,58
GEOHAZ	UE	7.599,77	3.257,98	4.341,79	0,00	0,00	7.599,77	3.257,98	0,00	4.341,79
SISPYR	UE	30.687,47	0,00	30.687,47	0,00	0,00	0,00	30.687,47	0,00	30.687,47
VOLTA	UE	0,00	8.650,00	-8.650,00	38.925,00	0,00	38.925,00	38.925,00	8.650,00	30.275,00
HOTLIME- GEORA	UE	0,00	4.313,31	-4.313,31	0,00	0,00	0,00	0,00	4.313,31	-4.313,31
MUSE-GEORA	UE	0,00	5.090,36	-5.090,36	0,00	0,00	0,00	0,00	5.090,36	-5.090,36
HOVER- GEORA	UE	0,00	2.601,82	-2.601,82	0,00	0,00	0,00	0,00	2.601,82	-2.601,82
TACTIC-GEORA	UE	0,00	2.356,10	-2.356,10	0,00	0,00	0,00	0,00	2.356,10	-2.356,10
RESOURCE-GEORA	UE	0,00	2.752,22	-2.752,22	0,00	0,00	0,00	0,00	2.752,22	-2.752,22
POCRISC	UE	0,00	37.206,47	-37.206,47	0,00	0,00	0,00	0,00	37.206,47	-37.206,47
ALERTES RIM	UE	0,00	0,00	0,00	29.157,77	50.820,00	-21.662,23	29.157,77	60.820,00	-21.662,23
LIFE-EBRO	UE	0,00	0,00	0,00	99.329,66	120.856,00	-21.526,34	99.329,66	120.856,00	-21.526,34
TOTAL		404.808,84	223.190,31	181.618,53	336.132,91	355.881,85	-19.748,94	740.741,75	579.072,16	161.669,59

23.4.2. Gestió de la despesa pressupostària

PROJECTE	DESPEJA PREVISTA	O.R. EXERCICIS ANTERIORS	O.R. EN L'EXERCICI	TOTAL O.R.	PENDENT DESPEJA
Sostenibilitat Urbana-Diputació Barcelona	215.872,09	119.572,09	96.300,00	215.872,09	0,00
Delimitació territorial- Diputació Barcelona	60.574,13	50.053,65	10.520,48	60.574,13	0,00
Delimitació territorial-Diputació Tarragona	17.784,10	0,00	17.784,10	17.784,10	0,00
Estació Sísmica	240.000,00	0,00	0,00	0,00	240.000,00
ALERTES-RIM	50.820,00	50.820,00	0,00	50.820,00	0,00
LIFE-EBRO	120.856,00	120.856,00	0,00	120.856,00	0,00
VOLTA	67.500,00	0,00	8.650,00	8.650,00	58.850,00
HEIMDALL	141.225,00	14.580,11	32.357,47	46.937,58	94.287,42
GEOERA-HOTLIME	31.153,71	0,00	4.313,31	4.313,31	26.840,40
GEOERA-MUSE	41.124,40	0,00	5.090,36	5.090,36	36.034,04
GEOERA-HOVER	28.332,02	0,00	2.601,82	2.601,82	25.730,20
GEOERA-TACTIC	13.177,00	0,00	2.356,10	2.356,10	10.820,90
GEOERA-RESOURCE	39.637,92	0,00	2.752,22	2.752,22	36.885,70
GEOHAZ	10.856,81	0,00	3.257,98	3.257,98	7.598,83
POCRISC	273.812,50	0,00	37.206,47	37.206,47	236.606,03
Total	1.352.725,68	355.881,85	223.190,31	579.072,16	773.653,52

23.5. Romanent de Tresoreria

23.5.1. Estat del Romanent de Tresoreria

L'Estat del Romanent de Tresoreria a 31 de desembre de 2018 és el següent:

COMPTES	COMPONENTS	EXERCICI 2018
57,556	1. (+) Fons líquids	1.984.217,20
	2. (+) Drets pendents de cobrament	2.211.414,47
430	(+) Del Pressupost corrent	1.155.256,75
431	(+) De Pressupostos tancats	0,00
246,247,260,265,440,442, 449,456,470,471,472,537, 538,550,565,566	(+) D'operacions no pressupostàries	1.056.157,72
435,436	(+) Operacions comercials	0,00
	3. (-) Obligacions pendents de pagament	-2.388.951,63
400	(+) Del Pressupost corrent	-1.050.233,98
401	(+) De Pressupostos tancats	-75.320,89
122,167,168,180,185,410,412, 419,453,456,475,476,477, 517,518,550,560,561	(+) D'operacions no pressupostàries	-1.263.396,76
405,406	(+) D'operacions comercials	0,00
	4. (+) Partides pendents d'aplicació	0,00
554,559	(-) Cobraments realitzats pendents d'aplicació definitiva	0,00
555,558.1.558.5	(+) Pagaments realitzats pendents d'aplicació definitiva	0,00
	I. Romanent de tresoreria total (1+2-3+4)	1.806.680,04
	II. Excés de finançament afectat	-773.653,52
	Subvenció Repsol estació sísmica	-240.000,00
	Subvenció UE VOLTA	-58.850,00
	Subvenció UE HEIMDALL	-94.287,42
	Subvenció UE GEOERA HOTLIME	-26.840,40
	Subvenció UE GEOERA MUSE	-36.034,04
	Subvenció UE GEOERA HOVER	-25.730,20
	Subvenció UE GEOERA TACTIC	-10.820,90
	Subvenció UE GEOERA RESOURCE	-36.885,70
	Subvenció UE GEOHAZ	-7.598,83
	Subvenció UE POCRISC	-236.606,03
295,298,490,595,598	III. Saldos de dubtós cobrament	0,00
	IV. Romanent de tresoreria no afectat = (I-II-III)	1.033.026,52

En relació a l'excés de finançament afectat, aquest es correspon a subvencions concedides de caràcter finalista, els imports de les quals queden recollits en el quadre anterior en l'apartat de drets pendents de cobrament d'operacions no pressupostàries i/o en el fons líquid per la part cobrada que encara no ha estat aplicada. Es pot trobar més detall de les mateixes en la nota 14.

Cal tenir en compte que els comptes assenyalats en el quadre precedent, esdevenen comptes de balanç i per consegüent els criteris d'imputació són els assenyalats en les normes de registre i valoració del PGCPGC.

23.5.2. Estat del Romanent de Tresoreria inclosa la despesa meritada no imputada al pressupost

NÚM. DE COMPTES	COMPONENTS	EXERCICI 2018
	IV. Romanent de tresoreria no afectat	1.033.026,52
413	1. (-) Obligacions pendents de reconeixement en pressupost Creditors per operacions meritades	128.032,93
	V. Romanent de tresoreria total (IV-1)	904.993,59

A 31 de desembre l'ICGC té compromisos amb proveïdors per import de 823.491,98€, més l'IVA corresponent. Aquest import esdevé, bàsicament, de diverses licitacions i contractes menors d'inversió. Els elements adquirits a través d'aquests contractes seran lliurats durant el primer trimestre de l'any 2019. En aquest sentit, podem afirmar que el romanent de tresoreria resta compromès en la seva totalitat.

El següent quadre, ja inclòs en el punt 5 d'aquesta memòria, mostra la inversió realitzada durant l'any 2018, però que a final de l'exercici restava pendent de lliurament.

Aquesta circumstància és fruit de diversos factors. Per un costat, una part important de les inversions realitzades per l'ICGC esdevenen equipaments especialitzats que tenen terminis de fabricació llargs, i per tant, un cop adjudicat el contracte la prestació no es realitza de forma immediata. D'altra banda, cal posar de manifest que l'exercici 2018 ha presentat una complexitat destacable pel que fa a la gestió dels expedients administratius d'adquisició. L'aplicació de l'article 155 de la CE així com l'entrada en vigor de la nova Llei de Contractes del Sector públic, i l'adaptació dels plecs per part del DTES ha endarrerit el calendari d'adquisicions i, en conseqüència, el lliurament no s'ha pogut realitzar dins l'exercici.

ORDRE DE COMANDA	CONCEPTE	IMPORT (sense IVA)
235-1128/2018	Construcció del Pirineus Geological Open Museum	243.309,55
121-1630/2018	Sistema aeroportat en les longituds d'ona del visible i l'infraroig proper	40.000,00
131-1722/2018	Llicències de programari ESRI	52.434,00
131-1743/2018	Solució balancejadors de càrrega i controladors de lliurament aplicacions web	59.489,24
225-268/2018	Estació Sísmica submarina	215.500,00
101-1737/2018	Marca propietat de l'ICGC "Ortoxpres"	240,18
176-1748/2018	Anemòmetre	498,75
202-1734/2018	Microscopi	34.100,00
208-1372/2018	Sensors i sondes	74.975,70
208-1761/2018	Màstils	446,00
225-1741/2018	Adquisició de 7 acceleròmetres i accesoris per a la instrumentació d'edificis	48.705,56
235-1673/2018	Elaboració de 6 monòlits de sòls originals	27.440,00
208-1730/2018	Direcció obra sondejos	1.669,00
208-1725/2018	Construcció 5 sondejos xarxa control geotèrmic	24.684,00
TOTAL		823.491,98

Cal tenir en compte que les xifres indicades són sense IVA, i per tant mancarà incrementar l'import d'inversió amb la part de l'IVA no deduïble.

Així doncs, apreciem que, malgrat que es presenta un romanent de tresoreria no afectat de 904.993,59€, aquest resta compromès en la seva pràctica totalitat.

23.5.3. Romanent de Tresoreria i excés de transferències corrents i de capital

El Romanent de Tresoreria a 31 de desembre de 2018, d'acord amb el que es presenta a la nota 23.5.2 anterior, és de 904.993,59 euros. Aquest import és el resultat d'ajustar al Romanent de tresoreria no afectat, la xifra de les despeses meritades no reconegudes en la liquidació del pressupost de despeses.

D'altra banda, l'excés de les transferències corrents i de capital, registrades al compte "Deutes transformables en subvencions a curt termini" del passiu corrent, tal i com es mostra en la nota 10.1, és el següent:

Concepte	Import
Sobrant transferències corrents	3.934,25
Sobrant transferències de capital	933.075,19
Total	937.009,44

El registre comptable de les transferències rebudes es realitza d'acord amb el descrit en la nota 4.13 i tal i com preveu la NRV 18^a del PGCPGC. Per tant, a 31 de desembre de 2018 l'excés de transferències és de 937.009,44€, import que correspon a les transferències no aplicades a la finalització de l'exercici.

La conciliació entre el Romanent de tresoreria i l'import de l'excés de transferències corrents i de capital és la que es presenta tot seguit:

ROMANENT DE TRESORERIA TOTAL A 31 DE DESEMBRE DE 2018	
(Nota 23.5.2)	904.993,59
<i>Partides de conciliació</i>	
Ajustaments per periodificació - Despeses anticipades	180.621,97
Ajustaments per periodificació - Ingressos anticipats	-145.379,00
Deutes a curt termini - Periodificació interessos meritats	-5.687,40
Despesa no finançada amb despesa corrent a 2017	2.460,28
SOBRANT TRANSFERÈNCIES CORRENTS I DE CAPITAL (Nota 10.1)	937.009,44

Les partides de conciliació entre el Romanent de tresoreria i l'excés de transferències corrents i de capital corresponen a conceptes que no es consideren en el Romanent de tresoreria atès que seran ingressos o despeses en el proper exercici i per tant liquidats en aquell moment.

23.5.4. Drets pressupostaris pendents de cobrament segons el seu grau d'exigibilitat.

Els drets pressupostaris pendents de cobrament a 31 de desembre es corresponen a ingressos de capítol 3 per serveis prestats i facturats però que a la data de tancament resten pendents de cobrament.

L'ICGC exigeix el cobrament en el termini establert a la Llei 15/2010, de 5 de juliol, de mesures de lluita contra la morositat en operacions comercials.

23.5.5. Creditors per operacions meritades

No existeixen a 31 de desembre de 2018 altres creditors per operacions meritades que no hagin estat degudament informats en la resta d'apartats dels comptes anuals.

24. INDICADORS FINANCERS, PATRIMONIALS I PRESSUPOSTARIS

24.1. Indicadors financers i patrimonials

		Numerador	Denominador	Rati
LIQUIDITAT IMMEDIATA	Fons líquids/ Passiu corrent	1.984.217,20	3.724.165,26	53,28%
LIQUIDITAT A CURT TERMINI	Fons líquids + Drets pendents de cobrament/ Passiu corrent	4.083.590,10	3.724.165,26	109,11%
LIQUIDITAT GENERAL	Actiu corrent/ Passiu corrent	4.423.026,05	3.724.165,26	118,77%
ENDEUTAMENT	Passiu corrent + Passiu no corrent/ Passiu corrent + Passiu no corrent + PN	5.414.221,81	27.718.694,18	19,53%
RELACIÓ D'ENDEUTAMENT	Passiu corrent/ Passiu no corrent	3.724.165,26	1.690.056,55	220,36%

Indicador	Conceptes	Resultat
CASH – FLOW	(Passiu no corrent/ Fluxos nets de gestió) + (Passiu corrent/ Fluxos nets de gestió)	-3,93

- Estructura dels ingressos

	INGRESSOS DE GESTIÓ ORDINÀRIA					
	Ingressos tributaris	Transf., subvencions, donacions i llegats	Vendes netes i prestació de serveis	Resta Ingressos gestió ordinària	Variació d'existències	TOTAL
Import	0,00	20.768.919,33	3.281.298,34	6.617,20	-99.991,68	23.956.843,19
Rati sobre el total	0%	86,69%	13,70%	0,03%	-0,42%	100,00%

- Estructura de les despeses

	DESPESES DE GESTIÓ ORDINÀRIA				
	Despeses de personal	Transf. i subvencions concedides	Aprovisionaments	Resta despeses gestió ordinària	TOTAL
Import	14.799.738,47	0,00	3.282.142,91	5.805.028,78	23.886.910,16
Rati sobre el total	61,96%	0,00%	13,74%	24,30%	100,00%

- Cobertura de les despeses corrents

Despeses de gestió ordinària	Ingressos de gestió ordinària	RESULTAT
23.886.910,16	23.956.843,19	99,71%

24.2. Indicadors pressupostaris

DEL PRESSUPOST DE DESPESES CORRENT		Numerador	Denominador	Resultat
EXECUCIÓ DEL PRESSUPOST DE DESPESES	Obligacions reconegudes netes/ Crèdits total	23.594.718,12	25.256.314,93	93,42%
REALITZACIÓ DE PAGAMENTS	Pagaments realitzats/ Obligacions reconegudes netes	22.329.367,12	23.594.718,12	94,64%
ESFORÇ INVERSOR	Obligacions reconegudes netes (Capítol 6+7)/Total obligacions reconegudes netes	1.886.625,04	23.594.718,12	8,00%
PERÍODE MITJÀ DE PAGAMENT	(Obligacions pendents de pagament/ Obligacions reconegudes netes) * 365	1.265.351,00	23.594.718,12	19,57
DEL PRESSUPOST D'INGRESSOS CORRENT		Numerador	Denominador	Resultat
EXECUCIÓ DEL PRESSUPOST D'INGRESSOS	Drets reconeguts nets/ Previsions definitives	23.718.454,45	25.256.314,93	93,91%
REALITZACIÓ DE COBRAMENTS	Recaplicació neta/ Drets reconeguts nets	22.127.561,37	23.780.933,97	93,05%
PERÍODE MITJÀ DE COBRAMENT	(Drets pendents de cobrament/ Drets reconeguts nets) * 365	1.590.893,08	23.718.454,45	24,48
DE PRESSUPOSTOS TANCATS		Numerador	Denominador	Resultat
REALITZACIÓ DE PAGAMENTS	Pagaments/ Saldo inicial d'obligacions (+/- modificacions i anul·lacions)	1.957.964,92	1.957.964,92	100%
REALITZACIÓ DE COBRAMENTS	Cobraments/ Saldo inicial de drets (+/- modificacions i anul·lacions)	1.590.141,03	1.590.141,03	100%

25. INFORMACIÓ SOBRE EL COST DE LES ACTIVITATS

25.1. Resum general dels costos de l'entitat

Concepte	Import	%
Costos de personal	14.799.738,47	56,99%
Sous i Salaris	11.438.354,33	44,05%
indemnitzacions	45.484,13	0,18%
Cotitzacions socials a càrrec de l'ICGC	3.051.481,41	11,75%
Altres costos socials	264.418,60	1,02%
Adquisició de bens i serveis	5.335.714,35	20,55%
Cost de materials de reprografia i reproducció	121.850,69	0,47%
Cost d'altres materials	55.179,75	0,21%
Adquisició de bens d'inversió	1.899.855,69	7,32%
Treballs realitzats per altres entitats	3.258.828,22	12,55%
Serveis exteriors	3.093.060,63	11,91%
Arrendaments i cànons	142.621,55	0,55%
Reparacions i conservació	1.468.185,21	5,65%
Serveis professionals independents	118.816,82	0,46%
Transport	19.945,67	0,08%
Serveis bancaris i similars	12.573,45	0,05%
Publicitat, propaganda i relacions públiques	106.461,03	0,41%
Subministraments	336.720,62	1,30%
Comunicacions	114.954,24	0,44%
Costos diversos	772.782,04	2,98%
Tributs	209.141,85	0,81%
Costos vinculats	2.452.222,19	9,44%
Amortitzacions	2.344.804,08	9,03%
Pèrdues procedents de l'immobilitzat	107.418,11	0,41%
Costos financers	77.372,20	0,30%
Altres costos	513,31	0,00%
Total	25.967.763,00	100,00%

25.2. Indicadors relacionats amb activitats que impliquen l'obtenció de taxes o preus públics

L'ICGC no realitza cap activitat subjecta a taxes o preus públics.

25.3. Resum relacionant costos i ingressos d'activitat amb ingressos finalistes

El següent quadre mostra els costos i els ingressos dels diferents apartats del contracte programa:

COST PER APARTAT CP	Cost de l'activitat	Ingressos	Diferència	% de cobertura
1. GEOINFORMACIÓ DE BASE	7.370.722,92	7.558.650,17	187.927,25	103%
2. GEOINFORMACIÓ QUALITATIVA	1.823.908,80	2.759.466,26	935.557,46	151%
3. INFRAESTRUCTURES DE SERVEIS	2.450.126,80	2.353.331,02	-96.795,78	96%
4. GEOGOVERN	881.443,55	588.474,36	-292.969,19	67%
5. DIFUSIÓ I SERVEIS	4.221.482,45	3.548.380,02	-673.102,43	84%
6. RECERCA I DESENVOLUPAMENT	1.500.156,46	507.873,23	-992.283,23	34%
7. INVERSIONS	1.894.155,91	2.181.035,66	286.879,75	115%
ROMANENT CORRENT 2017		573.082,40	573.082,40	
ROMANENT INVERSIÓ 2017		597.828,27	597.828,27	
TOTAL	20.141.996,90	20.668.121,39	526.124,49	103%

Cal tenir en compte que en la columna "ingressos" s'han fet constar els ingressos establerts en l'annex 1 del contracte programa, amb excepció dels ingressos del punt 7 (inversió) que s'han minorat amb l'import retingut fruit de l'aplicació de la l'Ordre VEH/159/2018, i esmentat en la nota 14 dels presents comptes anuals. Malgrat això, és necessari considerar l'import incorporat com a romanent de l'any 2017 i que cobreix despeses i inversió produïdes l'any 2018.

26. INDICADORS DE GESTIÓ

26.1. Indicadors d'eficàcia

Aquests indicadors no són aplicables a l'ICGC com a conseqüència del tipus d'activitat que desenvolupa.

26.2. Indicadors d'eficiència.

Aquest indicadors esdevenen no aplicables.

26.3. Indicadors d'economia

En aquest apartat l'únic indicador que es pot calcular és l'indicador de mitjà de producció:

INDICADORS DE MITJANS DE PRODUCCIÓ	IMPORTS		RESULTAT
	Numerador	Denominador	
Cost de personal/ N. Persones equivalents	14.799.738,47	274,36	53.943,75

27. ASPECTES DERIVATS DE LA TRANSICIÓ A LES NOVES NORMES COMPTABLES

Com s'estableix a la disposició transitòria tercera sobre la informació a incloure en els comptes anuals de l'exercici 2018, de l'Ordre VEH/137/2017, de 29 de juny, per la qual s'aprova el PGCPGC, en els comptes anuals d'aquest exercici no figuren les xifres relatives a l'exercici o exercicis anteriors en tots aquells estats que poden incloure informació comparativa.

L'adaptació dels estats financers de l'Institut tancats a 31 de desembre de 2017 als requeriments previstos no ha comportat variacions en el patrimoni net de l'Institut, mantenint-se aquest en la xifra de 23.342.191,54€ a data 01-01-2018.

En termes pressupostaris, cal tenir present que en l'exercici 2017 els criteris de liquidació pressupostaris eren diferents als emprats durant l'exercici 2018, atès que la subjecció el 2017 de l'ICGC al PGC d'empresa privada comportava la liquidació del pressupost d'acord amb els criteris establerts en les Instruccions conjuntes de la Intervenció General, la DG de pressupostos i la DG del Patrimoni de la Generalitat de Catalunya, de 15 de juliol de 2009, sobre alguns aspectes pressupostaris i comptables de determinades entitats del sector públic de la Generalitat de Catalunya. Conseqüentment. Així mateix s'emprava l'equivalència de comptes establerta a la Resolució de 26 de març de 2009, conjunta de la Direcció General de Pressupostos i de la Intervenció General, per la qual s'aprova la guia d'equivalències entre partides comptables i pressupostàries. La liquidació pressupostària s'elaborava en base a la correspondència entre comptes del grup 6 i 7 del PGC de l'empresa privada amb les aplicacions pressupostàries i, tret d'alguna excepció com les transferències i subvencions rebudes, es respectava el principi de meritament en la liquidació dels ingressos i despeses. En l'exercici 2018, l'Institut ha adoptat els criteris previstos en la Ordre VEH/137/2017, de 29 de juny, per la qual s'aprova el PGCPGC.

28. ALTRA INFORMACIÓ

28.1. Resultat de l'exercici i aplicació del resultat

28.1.1. Resultat de l'exercici

Concepte	Import
Variació d'existències	-104.249,84
Amortitzacions i pèrdues de l'immobilitzat	-2.452.222,19
Aplicació subvencions de capital i reserva immobilitzat Geocat	2.452.222,19
RESULTAT (estalvi o desestalvi) net de l'exercici	-104.249,84

28.1.2. Aplicació del resultat

L'ICGC, com empresa pública de la Generalitat de Catalunya, ha de tenir un tancament equilibrat. En aquest sentit, la despesa corrent de l'exercici ha estat finançada amb transferència corrent rebuda de la Generalitat i amb ingrés propi, d'acord amb els criteris establerts en l'article 13.3 de Llei 4/2017, del 28 de març, de pressupostos de la Generalitat de Catalunya per al 2017, prorrogats per Instrucció 1/2017, de 12 de desembre, conjunta de la Direcció General de Pressupostos i la Intervenció General, per la qual s'estableixen els criteris d'aplicació de la pròrroga dels pressupostos de la Generalitat de Catalunya per al 2017, mentre no entrin en vigor els del 2018.

La proposta d'aplicació de resultats, que es formula és la següent:

Aplicació del resultat	2018
Base de repartiment	
Resultat de l'exercici	-104.249,84
Aplicació	
Resultats d'exercicis anteriors	-104.249,84

28.1.3. Conciliació entre el resultat econòmic patrimonial i el resultat pressupostari.

La conciliació del resultat econòmic patrimonial i el resultat pressupostari és el següent:

Resultat Econòmic Patrimonial	-104.249,84
(+) <u>Despeses CREP, no Liquidació de Pressupost</u>	2.521.102,32
Variació existències	4.258,16
Amortització Immobilitzat	2.344.804,08
Pèrdues de l'Immobilitzat material	107.418,11
Ajustaments per periodificació	36.781,34
Creditors per operacions meritades	22.104,63
Altres despeses de gestió	48,31
Periodificació interessos	-404,43
Periodificació despeses de personal	6.092,12
(-) <u>Despeses no CREP, si Liquidació de Pressupost</u>	-2.043.654,97
Inversió (Capítol 6 Pressupost despesa)	-1.886.625,04
Article 83 Concessió de préstecs i bestretes fora del sector públic	-157.029,93
(+) <u>Ingressos no CREP, si Liquidació de Pressupost</u>	2.959.429,27
Bestretes de clients	196.755,00
Ajustament excés transferències corrents Generalitat	3.934,25
Article 46 De diputacions	265.925,74
Article 47 D'empreses privades	10.365,82
Article 49 Altres transferències de la UE	78.683,10
Article 77 D'empreses privades	65.699,78
Article 81 Reintegrament de préstecs i bestretes	157.029,93
Article 83 Aportació Capital i Fons propis Entit.SP i Particip.	2.181.035,65
(-) <u>Ingressos CREP, No Liquidació del Pressupost</u>	-3.208.890,45
Variació existències	99.991,68
Transferències de capital traspassades al resultat	-2.450.148,79
Aplicació donacions de capital	-2.073,40
Romanent corrent exercici 2017	-623.103,81
Aplicació subvencions corrents	-233.556,13
Resultat Pressupostari	123.736,33

28.2. Detall de la operacions realitzades amb l'entitat propietària

La relació amb l'entitat propietària es desenvolupa en el marc de l'execució del CP i la relació comercial per projectes concrets no inclosos en el CP.

Els ingressos per a l'execució del CP es materialitzen en les transferències de capital i corrents rebudes (veure nota 14.1) i les activitats descrites i analitzades en la nota 18 dels presents comptes anuals.

Els ingressos per prestació de serveis no emmarcats en l'execució del CP han estat els que es desglossen a continuació:

Departament	Ingrés	Despesa
D. Agricultura, Ramaderia, Pesca.	64.693,85	0,00
D. Governació, Adm. Públiques i Habitatge	281.570,04	0,00
D. de la Presidència	318.570,04	0,00
D. d'Interior	30.934,89	0,00
Total	695.768,82	0,00

A 31 de desembre els imports pendents de pagament i cobrament són els següents:

Departament	Pendent de cobrament	Pendent de pagament
D. Agricultura, Ramaderia, Pesca.	64.693,85	0,00
D. Governació, Adm. Públiques i Habitatge	0,00	0,00
D. de la Presidència	281.570,04	0,00
D. d'Interior	30.934,89	0,00
Total	377.198,78	0,00

Així mateix, s'han realitzat operacions comercials amb entitats que formen part del perímetre de consolidació de la Generalitat de Catalunya, d'acord amb el detall següent:

Ens	Ingrés	Despesa
Agència Catalana de l'Aigua	41.686,92	0,00
Agència de Residus de Catalunya	30.764,23	0,00
Centre de Telecomunicacions de la Generalitat	0,00	97.584,01
Consorci de l'Administració Oberta de Catalunya	0,00	1.259,70
Consorci Institut Català d'Arqueologia Clàssica	1.005,73	0,00
Consorci per la Normalització Lingüística	0,00	7.179,76
Entitat Autònoma del Diari Oficial i Publicacions	402,34	2.074,80
Ferrocarrils de la Generalitat de Catalunya	345.621,45	3.567,85
Fundació Bosch i Gimpera	0,00	43.719,20
Institut Català del Sòl	0,00	15.616,77
Patronat de la Muntanya de Montserrat	224.621,00	0,00
Servei Meteorològic de Catalunya	46.881,92	14.071,76
Universitat de Barcelona	0,00	26.717,50
Universitat Autònoma de Barcelona	450,44	28.550,75
Universitat de Girona	208,71	5.200,00
Universitat Oberta de Catalunya	0,00	1.579,21
Universitat Politècnica de Catalunya	22.866,55	35.791,63
Vallter, S.A	16.873,40	29.579,86
Total	731.382,68	312.492,80

El imports pendents de cobrament i pagament de les entitats incloses en el perímetre de consolidació de la Generalitat de Catalunya són els següents:

Ens	Pendent de cobrament	Pendent de pagament
Agència Catalana de l'Aigua	34.452,00	0,00
Agència de Residus de Catalunya	30.689,14	0,00
Centre de Telecomunicacions de la Generalitat	0,00	0,00
Consorci de l'Administració Oberta de Catalunya	0,00	0,00
Consorci Institut Català d'Arqueologia Clàssica	0,00	0,00
Consorci per la Normalització Lingüística	0,00	0,00
Entitat Autònoma del Diari Oficial i Publicacions	60,57	0,00
Ferrocarrils de la Generalitat de Catalunya	246.388,83	0,00
Fundació Bosch i Gimpera	0,00	29.596,30
Institut Català del Sòl	0,00	316,77
Patronat de la Muntanya de Montserrat	181.465,00	0
Servei Meteorològic de Catalunya	46.881,92	0,00
Universitat de Barcelona	0,00	790,00
Universitat Autònoma de Barcelona	450,44	758,28
Universitat de Girona	208,71	0,00
Universitat Oberta de Catalunya	0,00	0,00
Universitat Politècnica de Catalunya	22.866,55	3.542,55
Vallter, S.A	4.579,07	2.927,73
Total	568.042,23	37.931,63

28.3. Detall de la relació comercial amb empreses del grup, multigrup i associades

Les operacions portades a terme amb Airbus DS GEO SG, S.A., que es realitzen a preus de mercat, són les següents:

Proveïdor/creditor	Import 2018
Treballs cartogràfics 1:1.000 i 1:2.000	649.827,73
Equip STEALTHMOUSE 3D MODEL S4-V	3.611,85
Treballs mapa geològic	77.753,85
TOTAL (1)	731.193,43

Client/Projecte	Import 2018
Vois Farmstar França	310.381,76
Vol amb càmera de vídeo simulació satèl·lit	24.505,00
Industrialització i millores HAPS	44.925,00
Construcció FM4 HAPS	29.048,00
TOTAL (1)	408.859,76

(1) Aquests imports són amb IVA inclòs

El saldo pendent de pagament a 31 de desembre de 2018, que es mostra a l'epígraf "deures amb entitats del grup, multigrup i associades a CT" és de 30.536,37€.

28.4. Honoraris per auditoria

Els serveis d'auditoria de comptes 2018 de l'ICGC s'han encarregat, junt amb l'auditoria de compliment de la normativa aplicable, a l'empresa Auren Auditores SP, S.L.P., mitjançant licitació pública i a través del pertinent contracte administratiu per l'import que s'assenyala a continuació:

Honoraris per auditoria	2018
Import (sense IVA)	14.800€

29. FETS POSTERIORS AL TANCAMENT

Al gener de 2019 s'ha signat el Contracte programa entre l'Administració de la Generalitat de Catalunya i l'Institut Cartogràfic i Geològic de Catalunya per al període 2019-2022. En aquest document s'estableixen uns compromisos de finançament per part de la Generalitat durant el període 2019-2022 així com una sèrie de tasques a realitzar per part de l'ICGC.

En data 8 de gener de 2019 AENA ha procedit al retorn de l'aval original per import de 23.275,14€ i número de registre 9340.03.1168200-83 associat al contracte número 2056 de lloguer de l'hangar que havia estat reclamat en diverses ocasions i s'ha procedit a la seva cancel·lació.

En darrer terme, en data 24 de gener es va publicar al DOGC el Decret llei 3/2019, de 22 de gener, sobre l'increment retributiu per a l'any 2019 i la recuperació parcial de l'import de la paga extraordinària de l'any 2013 per al personal del sector públic de la Generalitat de Catalunya. L'increment retributiu resta aplicat a partir de la nòmina del mes de gener.

Aquests Comptes Anuals han estat formulats per la Direcció de l'ICGC a Barcelona en data 27 de març de 2019.

Signat:

CPISR-1 C Firmado
Jaume Massó digitalmente por
i Cartagena - CPISR-1 C Jaume
DNI - DNI 38768681L
38768681L Fecha: 2019.03.27
10:06:41 +01'00'

Jaume Massó i Cartagena
Director



ANNEXOS

- 1. Estats Financers formulats a 31 de desembre de 2017**
- 2. Contractes administratius adjudicats en l'exercici 2018**

1. Estats Financers formulats a 31 de desembre de 2017

1.1 Balanç de situació

	ACTIU	2017	2016	NOTA MEMÒRIA
COMPTE	A) ACTIU NO CORRENT	24.029.847,51	23.214.127,73	
	I. IMMOBILITZAT INTANGIBLE	262.943,80	217.318,63	6.2
203, (280)	3 Patents, llicències, marques i similars	5.834,30	8.464,37	
206,207, (280)	5 Aplicacions informàtiques	257.109,50	208.854,26	
	II. IMMOBILITZAT MATERIAL	23.517.730,02	22.747.635,41	6.1
210	1 Terrenys i construccions	8.128.203,48	8.345.085,77	
210	Terrenys	853.107,91	793.154,30	
211, (281)	Edifici Parc de Montjuïc, Tremp i magatzem Avinyó	7.275.095,57	7.551.931,47	
215, (281)	2 Instal·lacions tècniques i altre immobilitzat material	14.823.326,23	14.383.689,31	
217, (281)	Instal·lacions	1.433.675,66	1.769.086,40	
218, (281)	Equips cartogràfics i geològics	3.010.440,55	1.890.777,89	
218, (281)	Elements de transport i aeronàutics	3.793.858,53	4.146.532,39	
219	Fons Cartoteca, Biblioteca, Museu i Monòlits Tremp	6.311.820,43	6.278.601,23	
213, 214, 216,	Altres immobilitzat	273.531,06	298.691,40	
239	3 Immobilitzat en curs i avançaments	566.200,31	18.860,33	
236-238	Avançaments per a immobilitzacions materials	1.895,97	0,00	
	Immobilitzat en curs	564.304,34	18.860,33	
	IV. INVERSIONS EN EMPRESES DEL GRUP I ASSOCIADES A LLARG TERMINI	208.435,48	208.435,48	13
240, (293)	1 Instruments de Patrimoni	208.435,48	208.435,48	
	V. INVERSIONS FINANCERES A LLARG TERMINI	40.738,21	40.738,21	6.5
260	5 Altres actius financers	40.738,21	40.738,21	
	Fiances dipositades a llarg termini	40.738,21	40.738,21	
	B) ACTIU CORRENT	5.140.389,37	3.852.638,20	
	II. EXISTÈNCIES	182.462,96	137.631,87	6.4
300	1 Comercials	2.750,28	2.783,58	
310	2 Matèries primeres i altres aprovisionaments	17.125,33	9.202,06	
330	3 Productes en curs	100.732,19	47.445,28	
350	4 Productes acabats	61.855,16	75.576,53	
407	6 Avançaments a proveïdors	0,00	2.624,42	
	III. DEUTORS COMERCIALS I ALTRES COMPTES A COBRAR	2.423.214,25	1.496.895,18	6.5
430, 436, (490)	1 Clients per vendes i prestació de serveis	998.063,24	984.351,82	
434, 435	2 Clients entitats vinculades	728.442,03	392.194,68	
440, 417	3 Deutors varis	180.264,26	32.208,11	
460, 461	4 Personal	0,00	800,00	
470,471,472	6 Altres crèdits amb les Administracions Públiques	516.444,72	87.340,57	
	V. INVERSIONS FINANCERES A CURT TERMINI	110.153,69	525.363,12	6.5
547	5 Altres actius financers	110.153,69	525.363,12	
566	Crèdits a tercers	0,00	16,09	
	Dipòsits constituïts	110.153,69	525.347,03	
480	VI. PERIODIFICACIONS A CURT TERMINI	217.403,31	159.450,02	6.6
	VII. EFECTIU I ALTRES ACTIUS LIQUIDS	2.207.155,16	1.533.298,01	6.5
570, 571, 572	1 Tresoreria	905.155,54	171.821,86	
576	2 Altres actius líquids equivalents	1.301.999,62	1.361.476,15	
	TOTAL ACTIU (A+B)	29.170.236,88	27.066.765,93	

		PATRIMONI NET I PASSIU		2017	2016	NOTA MEMÒRIA
COMPTE	A) PATRIMONI NET			23.342.191,54	23.259.037,23	
	A1) FONS PROPIS			180.083,42	2.666,74	8.1
	III. RESERVES			80,74	2.666,74	
113	2 Altres reserves			80,74	2.666,74	
	V. RESULTAT D'EXERCICIS ANTERIORS			135.007,45	0,00	
120	1 Romanent			135.007,45	0,00	
121	2 Resultat negatiu d'exercicis anteriors			0,00	0,00	
129	VII. RESULTAT DE L'EXERCICI			44.995,23	0,00	
	A3) SUBVENCIONS DONACIONS I LLEGATS			23.162.108,12	23.256.370,49	8.2
130	Subvencions capital Generalitat de Catalunya			22.524.268,92	22.630.467,63	
131	Donacions i llegats de capital			59.858,87	0,00	
130,132	Altres subvencions de capital			256.759,90	36.481,16	
132	Subvencions corrents Generalitat de Catalunya			25.275,54	356.366,36	
132	Altres subvencions d'explotació			295.944,89	233.055,34	
	B) PASSIU NO CORRENT			1.343.007,89	1.388.140,87	
	II. DEUTES A LLARG TERMINI			1.343.007,89	1.388.140,87	7.2
174	3 Creditors per arrendament financer			1.275.507,89	1.388.140,87	
172	5 Altres passius financers			67.500,00	0,00	
	C) PASSIU CORRENT			4.485.037,45	2.419.587,83	
	III. DEUTES A CURT TERMINI			1.946.369,08	205.576,49	7.2
527	2 Deutes amb entitats de crèdit			0,00	218,42	
524	3 Creditors per arrendament financer			118.844,54	113.153,67	
	5 Altres passius financers			1.827.524,54	92.204,40	
523,528	Proveïdors d'immobilitzat a curt termini			656.613,87	92.204,40	
522	Deutes a curt termini transformables en subvencions			1.170.910,67	0,00	
	V. CREDITORS COMERCIALS I ALTRES COMPTES A PAGAR			2.350.291,88	2.177.027,75	7.2
400, 408	1 Proveïdors/ fres. pendents de rebre			633.258,76	380.422,86	
404	2 Proveïdors empreses associades			149.166,07	0,00	
	3 Creditors diversos			336.646,99	375.659,47	
410, 418	Creditors variis / fres. pendents de rebre			332.821,84	353.099,97	
415	Creditors entitats vinculades			3.825,15	22.559,50	
465	4 Personal (Remuneracions pendents de pagament)			83.825,65	85.081,17	
475, 476, 478	6 Altres deutes amb les Administracions Públiques			1.066.118,99	1.134.237,25	
438, 448	7 Avançaments de clients			81.275,42	201.627,00	
485	VI. PERIODIFICACIONS			188.376,49	36.983,59	7.4
	TOTAL PATRIMONI NET I PASSIU (A+B+C)			29.170.236,88	27.066.765,93	

1.2 Comptes de pèrdues i guanys

		2017	2016	NOTA MEMÒRIA
	A) OPERACIONS CONTINUADES			
	1 Import net de la xifra de negocis	3.392.779,66	2.498.935,85	10.B)
700	a) Vendes	82.562,26	95.539,29	
705	b) Prestació de Serveis	3.310.217,40	2.403.396,56	
71*	2 Variació d'existències de productes acabats i en curs de fabricació	39.565,54	17.294,98	6.4
	4 Aprovisionaments	-3.187.140,19	-2.781.840,41	
600, 61*	a) Consum de mercaderies	-395,10	-701,16	9.1.A)
601, 61*	b) Consum de matèries primeres i altres matèries consumibles	-6.940,99	-30.790,74	9.1.A)
607	c) Treballs realitzats per altres empreses	-3.179.804,10	-2.750.348,51	9.1.B)
	5 Altres ingressos d'explotació	17.612.890,27	17.615.171,06	
759	a) Ingressos accessoris i altres de gestió corrent	46.143,40	41.504,76	
740	b) Subv. d'explotació incorporades al resultat de l'exercici	17.566.746,87	17.573.666,30	8.2, 10.B)
747	<i>Transf. corrent de la Generalitat de Catalunya (DTES)</i>	<i>16.891.505,66</i>	<i>17.081.196,97</i>	
747	<i>Transf. corrent de la Generalitat de Catalunya (Presidència)</i>	<i>187.596,50</i>	<i>354.645,51</i>	
747	<i>Aplicació transferència corrent 2015</i>	<i>0,00</i>	<i>29.822,90</i>	
747	<i>Aplicació transferència corrent 2016</i>	<i>221.358,91</i>	<i>0,00</i>	
747	<i>Subvencions de la Diputació de Barcelona</i>	<i>169.625,74</i>	<i>0,00</i>	
740,747	<i>Subvencions de l'Estat</i>	<i>48.762,66</i>	<i>38.975,93</i>	
747	<i>Altres subvencions d'explotació UE</i>	<i>36.106,45</i>	<i>63.829,57</i>	
740	<i>Subvencions empreses privades</i>	<i>6.255,40</i>	<i>5.195,42</i>	
740	<i>Subvencions d'altres organismes</i>	<i>5.535,55</i>	<i>0,00</i>	
	6 Despeses de personal	-14.376.944,68	-14.217.801,74	9.1.I)
640, 641	a) Sous, salaris i assimilats	-11.167.288,39	-11.063.606,85	
642	b) Càrregues socials	-3.209.656,29	-3.154.194,89	
649	<i>Càrregues socials</i>	<i>-2.956.708,48</i>	<i>-2.890.630,26</i>	
	<i>Altres despeses socials</i>	<i>-252.947,81</i>	<i>-263.564,63</i>	
	7 Altres despeses d'explotació	-3.360.977,58	-3.471.838,41	
	a) Serveis exteriors	-3.235.796,93	-3.296.706,00	
621	<i>Arrendaments</i>	<i>-135.544,79</i>	<i>-134.009,63</i>	6.3
622	<i>Reparacions i conservació</i>	<i>-1.464.512,80</i>	<i>-1.554.144,00</i>	9.1.C)
623	<i>Serveis de professionals independents</i>	<i>-68.606,66</i>	<i>-125.163,42</i>	9.1.D)
624	<i>Transports</i>	<i>-26.292,41</i>	<i>-27.212,21</i>	
625	<i>Primes d'assegurances</i>	<i>-109.312,38</i>	<i>-110.591,38</i>	9.1.E)
626	<i>Despeses bancàries</i>	<i>-6.558,22</i>	<i>-5.892,21</i>	
627	<i>Organització de congressos, publicitat i propaganda</i>	<i>-157.263,79</i>	<i>-121.121,90</i>	9.1.F)
628	<i>Subministraments</i>	<i>-356.704,71</i>	<i>-345.595,61</i>	9.1.F)
629	<i>Altres serveis</i>	<i>-911.001,17</i>	<i>-872.975,64</i>	9.1.F)
631,634, 635, 639	b) Impostos i Tributs	-122.720,37	-172.792,94	11.3
659	d) Altres despeses de gestió corrent	-2.460,28	-2.339,47	
680, 681	8 Amortització de immobilitzat	-2.099.446,03	-2.087.542,68	6
746,747,749	9 Imputació de subvencions d'immobilitzat no financer Deteriorament i resultat per alienacions de	2.103.636,21	2.087.603,40	8.2
	11 (I) l'immobilitzat	-1.090,18	1.639,28	
670, 671	a) Deteriorament i pèrdues	-4.190,18	-60,72	9.5
771	b) Resultats per alienacions i altres	3.100,00	1.700,00	
	11 (II) Altres resultats	2.882,60	431.493,04	
678	a) Despeses excepcionals	0,00	-11.855,00	
778	b) Ingressos excepcionals	2.882,60	443.348,04	
	A1) RESULTAT D'EXPLOTACIÓ (1+2+3+4+5+6+7+8+9+10+11)	126.155,62	93.114,37	
	12 Ingressos financers	14,17	2.305,64	
769	b) De valors negociables i altres instruments financers	14,17	2.305,64	
	b.2) De tercers	14,17	2.305,64	
	13 Despeses financeres	-80.887,61	-87.994,11	9.1.H)
662, 669	b) Per deutes amb tercers	-80.887,61	-87.994,11	
668, 768	15 Diferències de canvi	-286,95	-7.425,90	
	A2) RESULTAT FINANCER (12+13+14+15+16)	-81.160,39	-93.114,37	
	A3) RESULTAT ABANS D'IMPOSTOS (A1+A2)	44.995,23	0,00	
	17 Impost sobre beneficis	0,00	0,00	11.2
630	<i>Impost sobre beneficis</i>	<i>-26.326,84</i>	<i>-424,47</i>	
638	<i>Ajustament positiu en imposició sobre beneficis</i>	<i>26.326,84</i>	<i>424,47</i>	
	A4) RESULTAT DE L'EXERCICI PROCEDENT D'OPERACIONS CONTINUADES (A3+17)	44.995,23	0,00	
	B) OPERACIONS INTERRUPTES	0,00	0,00	
	18 Resultat d'operacions interrompudes netes d'impostos	0,00	0,00	
	A5) RESULTAT DE L'EXERCICI (A4+18)	44.995,23	0,00	

2. Contractes administratius adjudicats en l'exercici 2018

TIPUS DE CONTRACTE	Procediment obert		Procediment restringit		Procediment negociat		DÀLEG competitiu	ADJUDICACIÓ DIRECTA	TOTAL	
	Multiplicitat criteris	Únic criteri	Multiplicitat criteris	Únic criteri	Amb publicitat	Sense publicitat				
SUBMINISTRAMENT	697	137,56	253	664,88	0,00	0,00	0,00	113.747,29	0,00	1.084.549,73
S-551/17: Adquisició d'equipaments per a una estació sísmica submarina.		215.500,00								215.500,00
S-219/18: Subministrament de 30 estacions de treball i 35 ordinadors de sobretaula (Desktop Business) per a l'ICGC. Lot 1: Subministrament 30 estacions treball.				36.555,00						36.555,00
S-219/18: Subministrament de 30 estacions de treball i 35 ordinadors de sobretaula (Desktop Business) per a l'ICGC. Lot 2: Subministrament 35 ordinadors sobretaula.				20.755,00						20.755,00
S-258/18: Subministrament d'una solució de balancejadors de càrrega i controladors de lliurament d'aplicacions web del CPD de l'ICGC.		59.489,24								59.489,24
S-347/18: Adquisició de dues Estacions Totals Robotitzades (ETR).		40.795,00								40.795,00
S-386/18: Subministrament energia elèctrica. Lot 1 Tarifa accés 6.1: Edifici Seu ICGC a Barcelona.				155.579,67						155.579,67
S-386/18: Subministrament energia elèctrica. Lot 2 Tarifa accés 3.0A. Sublot 2.1: CSTP de l'ICGC a Tremp.				16.568,10						16.568,10
S-386/18: Subministrament energia elèctrica. Lot 2 Tarifa accés 3.0A. Sublot 2.2: Magatzem 1 Avinyó.				4.268,60						4.268,60
S-386/18: Subministrament energia elèctrica. Lot 2 Tarifa accés 3.0A. Sublot 2.3: Magatzem 2 Avinyó.				4.130,41						4.130,41
S-724/18: Subministrament d'una llicència Leapfrog Geo amb mòdul Hydrogeology.							31.015,29			31.015,29
S-836/18: Subministrament de Sistemes i accessoris.							14.820,85			14.820,85
S-884/18: Actualització del sistema de llibreries robòtiques per l'arxivat i preservació de dades del CPD de l'ICGC.		37.150,00								37.150,00
S-986/18: Adquisició d'un microscopi i un estereomicroscopi per reconeixement geològic, en dos lots. Lot 1: Adquisició d'un microscopi.		25.900,00								25.900,00
S-986/18: Adquisició d'un microscopi i un estereomicroscopi per reconeixement geològic, en dos lots. Lot 2: Adquisició d'un estereomicroscopi.		8.200,00								8.200,00
S-101/18: Adquisició d'un equip de Magnetotelelúrica.		38.696,00								38.696,00
S-101/18: Adquisició d'una extensió d'un equip de sísmica de 48 a 72 canals.							21.100,00			21.100,00
S-103/18 (2): Adquisició d'un vehicle (4x4) de cinc portes.							28.411,15			28.411,15
S-104/18: Actualització de la infraestructura que allotja la base de dades Oracle de l'Institut Cartogràfic i Geològic de Catalunya i de la capa d'hiperfactors associada.		25.241,60								25.241,60
S-105/18: Adquisició de 7 acceleròmetres i accessoris per a la instrumentació d'edificis.		48.705,56								48.705,56
S-116/18: Ampliació de la capacitat d'emmagatzematge de la xarxa NAS corporativa de l'Institut Cartogràfic i Geològic de Catalunya.		63.692,56								63.692,56
S-124/18: Subministrament dels equipaments necessaris per l'actualització tecnològica de les sales de reunions de l'ICGC.		26.900,00								26.900,00
S-126/18: Subministrament i substitució de 960 bateries 12v9AH LONG LIFE per als 2 SAls de l'edifici seu de l'ICGC al Parc de Montjuïc.							18.400,00			18.400,00
S-142/18: Subministrament de 250 llicències i complementos (add-ons) de la Plataforma Conference de l'Institut Cartogràfic i Geològic de Catalunya.				15.808,10						15.808,10
S-155/18: Ampliació de l'espai d'emmagatzematge i programari associat de la xarxa fiber channel d'alt rendiment del Centre de Processament de Dades de l'Institut Cartogràfic i Geològic de Catalunya.		106.867,60								106.867,60
SERVEIS	877	706,82	0,00	0,00	0,00	0,00	154.070,28	0,00	0,00	1.031.777,10
S-179/17: Servei de recepció i consergeria a les dependències del Centre de Suport Territorial Pirineus de l'ICGC, a Tremp.										17.465,85
S-183/17: Implantació d'un sistema de gestió de la seguretat de la informació (SGSI) per a la posterior certificació en l'estàndard internacional ISO 27001:2013.		22.100,00								22.100,00
S-187/17: Manteniment dels equips informàtics HITACHI de l'àrea d'emmagatzematge de l'ICGC.							27.069,56			27.069,56
S-227/18: Realització de treballs de recopilació d'informació, treballs de camp, recollida i anàlisi de mostres i elaboració de capes d'informació de base per a l'elaboració de cartografia de sòls a escala 1:25.000. Lot 1: Bellcaire d'Urgell (65-27/360-1-1).		26.869,60								26.869,60
S-227/18: Realització de treballs de recopilació d'informació, treballs de camp, recollida i anàlisi de mostres i elaboració de capes d'informació de base per a l'elaboració de cartografia de sòls a escala 1:25.000. Lot 2: Odena (69-28/391-1-1).		25.746,28								25.746,28
S-227/18: Realització de treballs de recopilació d'informació, treballs de camp, recollida i anàlisi de mostres i elaboració de capes d'informació de base per a l'elaboració de cartografia de sòls a escala 1:25.000. Lot 3: Valls (67-33/446-1-1).		27.709,06								27.709,06
S-227/18: Realització de treballs de recopilació d'informació, treballs de camp, recollida i anàlisi de mostres i elaboració de capes d'informació de base per a l'elaboració de cartografia de sòls a escala 1:25.000. Lot 4: Xerta (63-38/497-1-2).		26.433,71								26.433,71
S-251/2018: Caracterització geoquímica de mostres representatives del substrat geològic de la Cadena Costanera Catalana i de la Conca de l'Ebre. Lot 1: Caracterització geoquímica de mostres representatives del substrat paleozoic, mesozoic i cenozoic de la meitat sud de la Cadena Costanera Catalana des del Garraf fins els Ports.		18.376,80								18.376,80
S-251/2018: Caracterització geoquímica de mostres representatives del substrat geològic de la Cadena Costanera Catalana i de la Conca de l'Ebre. Lot 2: Caracterització geoquímica de mostres representatives del substrat paleogen de l'avançat sud-pirineic (Conca de l'Ebre)		18.297,00								18.297,00
S-270/18: Realització de setze (16) mapes del Mapa Geològic de Catalunya.		59.648,00								59.648,00
S-344/18: Realització dels treballs consistents en l'elaboració de la cartografia geològica del Mapa per a la Prevenció de Riscos Geològics de Catalunya escala 1:25.000. Lot 1: Anola-Vallès Occidental: Odena (69-29) i Sabadell (72-30).		36.000,00								36.000,00
S-344/18: Realització dels treballs consistents en l'elaboració de la cartografia geològica del Mapa per a la Prevenció de Riscos Geològics de Catalunya escala 1:25.000. Lot 2: Baix Empordà: Palamós (78-26) i Calella de Palafrugell (79-26).		18.120,00								18.120,00
S-344/18: Realització dels treballs consistents en l'elaboració de la cartografia geològica del Mapa per a la Prevenció de Riscos Geològics de Catalunya escala 1:25.000. Lot 3: Baix Empordà Nord: Cala Montgó (79-23), l'Estartit (79-24) i Palafrugell (79-25).		18.120,00								18.120,00
S-344/18: Realització dels treballs consistents en l'elaboració de la cartografia geològica del Mapa per a la Prevenció de Riscos Geològics de Catalunya escala 1:25.000. Lot 4: La Selva-Osona: Anglès (75-25) i Sant Julià de Vilatorrada (74-25).		38.400,00								38.400,00
S-344/18: Realització dels treballs consistents en l'elaboració de la cartografia geològica del Mapa per a la Prevenció de Riscos Geològics de Catalunya escala 1:25.000. Lot 5: Berguedà: Berga (71-23).		25.600,00								25.600,00
S-375/18: Revisió de la Cartografia de l'antropocèn i Muntatge dels productes GT-I (Mapa Geològic) i GT-II (Mapa Geotècnic). Lot 1: Artesa de Segre (66-26), Ponts (65-25) i l'Arboç (69-33).		26.880,00								26.880,00

TIPUS DE CONTRACTE	Procurement obert		Procurement restringit		Procurement negociat		OMILEG competitiu	ADJUDICACIÓ DIRECTA	TOTAL
	Multiplicitat criteris	Únic criteri	Multiplicitat criteris	Únic criteri	Amb publicitat	Sense publicitat			
SERVEIS	497.506,02	0,00	0,00	0,00	0,00	154.070,28	0,00	0,00	1.051.577,10
S-375/18: Realització de treballs de camp per l'elaboració de les capes d'informació de dipòsits i processos quaternari i dipòsits antròpics i muntatge dels productes GT-I i GT-II. Lot 2: Prats de Lluçanès (72-24).	22.000,00								22.000,00
S-375/18: Realització de treballs de camp per l'elaboració de capes d'informació per la realització i muntatge dels productes GT-I i GT-II. Lot 3: Sant Joan de Vilatorrada (70-28).	46.000,00								46.000,00
S-375/18: Realització de treballs de camp per l'elaboració de capes d'informació de cartografia geològica del Paleozoic. Lot 4: Mora la Nova (64-33) i Cabacés (64-3).	19.000,00								19.000,00
S-400/18: Recopilació d'informació, treballs de camp, recollida de mostres, anàlisi químic i elaboració de capes d'informació hidrogeològiques. Lot 1: L'Ampolla - L'Ametlla de Mar.	26.395,70								26.395,70
S-400/18: Recopilació d'informació, treballs de camp, recollida de mostres, anàlisi químic i elaboració de capes d'informació hidrogeològiques. Lot 2: Cambrils - Reus - Prades.	36.723,33								36.723,33
S-400/18: Recopilació d'informació, treballs de camp, recollida de mostres, anàlisi químic i elaboració de capes d'informació hidrogeològiques. Lot 4: Vilanova i la Geltrú - Garraf.	20.392,00								20.392,00
S-400/18 (2): Recopilació d'informació, treballs de camp, recollida de mostres, anàlisi químic i elaboració de capes d'informació hidrogeològiques.						29.450,03			29.450,03
S-443/18: Realització de treballs de recopilació d'informació, treballs de camp, recollida i anàlisi de mostres i elaboració de capes d'informació de base per a l'elaboració de cartografia de sòls a escala 1:25.000. Lot 1: Cerdà de les Garrigues (65-31/174-1).	24.928,32								24.928,32
S-443/18: Realització de treballs de recopilació d'informació, treballs de camp, recollida i anàlisi de mostres i elaboració de capes d'informació de base per a l'elaboració de cartografia de sòls a escala 1:25.000. Lot 2: Figueres (77-21/258-1-1).	22.071,17								22.071,17
S-447/18: Manteniment correctiu de les instal·lacions de climatització, electricitat i mecàniques (aigua) a la Seu principal de l'ICGC.	24.000,00								24.000,00
S-1076/18: Elaboració de vuit monòlits de sòls per al Centre d'Interpretació dels Sòls dels Pirineus.	27.440,00								27.440,00
S-1080/18: Obtenció de dades diàries del mantell nivall al Pirineu Oriental i Occidental per a la predicció del perill d'allaus durant la temporada de neu 2018/2019. Lot 1: Pirineu Occidental.	55.380,00								55.380,00
S-1080/18: Obtenció de dades diàries del mantell nivall al Pirineu Oriental i Occidental per a la predicció del perill d'allaus durant la temporada de neu 2018/2019. Lot 2: Pirineu Oriental.	59.280,00								59.280,00
S-1160/18: Auditoria financera i control de legalitat corresponent a l'exercici 2018.	14.800,00								14.800,00
S-1242/18: Servei presencial de suport informàtic per a la plantilla de l'ICGC.	52.000,00								52.000,00
S-1287/18: Realització de treballs de camp: presa de dades, recollida de mostres i la realització d'assajos de laboratori per a la determinació de propietats petrofísiques per a l'avaluació del potencial geotèrmic de reservoris profunds en formacions carbonàtiques: Àmbit Empordà.	41.330,00								41.330,00
S-1578/18: Formació i verificació de competències d'un dels pilots de l'ICGC per les aeronaus Beechcraft B200GT i Caravan 208B.						27.550,69			27.550,69
S-1666/18: Manteniment d'una càmera DMC, una càmera obliqua RCD30 i programari associat.						70.000,00			70.000,00
CONTRACTES BASATS EN ACORDS MARC DE L'ICGC	1.417.978,98	0,00	0,00	0,00	0,00	0,00	0,00	0,00	1.417.978,98
H-CTOP2013: Contractes basats en l'acord marc d'homologació de proveïdors de serveis d'elaboració i actualització de Cartografia Topogràfica a escala 1:1.000 i 1:2.000 i adequació d'informació sobre aquesta cartografia (fins 20/02/2018).	124.680,95								124.680,95
H-2/2017: Contractes basats en l'acord marc d'homologació de proveïdors de serveis per a l'elaboració, l'actualització i la revisió de Cartografia Topogràfica a escala 1:500, 1:1.000 i 1:2.000 i adequació d'informació sobre aquesta cartografia (desde 21/02/2018).	1.176.024,53								1.176.024,53
H-1/2017: Contractes basats en l'acord marc d'homologació de proveïdors de serveis d'impressió en 360° i manipulació de documents cartogràfics realitzats per l'Institut Cartogràfic i Geològic de Catalunya durant l'exercici 2017.	117.273,50								117.273,50
CONTRACTES BASATS EN ACORDS MARC DE LA CCS	171.170,40	0,00	0,00	0,00	0,00	0,00	0,00	0,00	171.170,40
S-1480/18: Contracte basat en l'acord marc de servei i vigilància CCS 2017 4	171.170,40								171.170,40
PRORROQUES	157.280,50	0,00	0,00	0,00	0,00	0,00	0,00	0,00	157.280,50
TOTAL	3.341.054,26	253.864,88	0,00	0,00	0,00	267.817,67	0,00	0,00	3.862.536,71

En aquest quadre no s'ha tingut en compte el següent:

- * Contractes deserts
- * Contractes desistits