

INSTITUT CARTOGRÀFIC I GEOLÒGIC DE CATALUNYA

- Informe d'auditoria pública
- Comptes anuals de l'exercici 2020



INSTITUT CARTOGRÀFIC I GEOLÒGIC DE CATALUNYA



INFORME D'AUDITORIA PÚBLICA DE COMPTES ANUALS

INFORME D'AUDITORIA PÚBLICA DE COMPTES ANUALS EMÈS PER UN AUDITOR INDEPENDENT DE CONFORMITAT AMB LA NORMATIVA DE FINANCES DE LA GENERALITAT DE CATALUNYA

Al Consell Rector de
l'INSTITUT CARTOGRÀFIC I GEOLÒGIC DE CATALUNYA,

Opinió

Hem auditat els comptes anuals adjunts de l'INSTITUT CARTOGRÀFIC I GEOLÒGIC DE CATALUNYA (en endavant "l'Entitat" o "l'Institut, indistintament), que comprenen el balanç a 31 de desembre de 2020, el compte del resultat econòmic patrimonial, l'estat de canvis en el patrimoni net, l'estat de fluxos d'efectiu, l'estat de liquidació del pressupost i la memòria corresponents a l'exercici anual acabat en aquesta data.

Segons la nostra opinió, els comptes anuals adjunts expressen, en tots els aspectes significatius, la imatge fidel del patrimoni i de la situació financera de l'entitat a 31 de desembre de 2020, així com dels seus resultats i fluxos d'efectiu i de la liquidació del pressupost, corresponents a l'exercici finalitzat en aquesta data, de conformitat amb el marc normatiu d'informació financera que resulta d'aplicació (que s'identifica a la Nota 3.1 de la memòria adjunta) i, en particular, amb els principis i criteris comptables que hi estiguin continguts.

Fonament de l'opinió

Aquesta auditoria ha estat realitzada dins del marc que preveu la Resolució de la Intervenció General de la Generalitat de Catalunya de 15 de gener de 2020, per la qual s'aprova la *Instrucció 1/2020 sobre el règim general a seguir en l'exercici del control financer*, de conformitat amb la Llei de Finances Públiques de Catalunya, així com la normativa reguladora de l'activitat d'auditoria de comptes per al Sector Públic estatal vigent. Les nostres responsabilitats d'acord amb aquestes normes es descriuen més endavant en la secció *Responsabilitats de l'auditor en relació a l'auditoria dels comptes anuals* del nostre informe.

Som independents de l'Entitat de conformitat amb els requeriments d'ètica i protecció de la independència que són aplicables a la nostra auditoria de comptes anuals per al Sector Públic a Espanya, segons allò que exigeix la normativa reguladora de l'activitat d'auditoria de comptes de l'esmentat Sector Públic.

Considerem que l'evidència d'auditoria que hem obtingut proporciona una base suficient i adequada per a la nostra opinió.





Qüestions clau de l'auditoria

Les qüestions clau de l'auditoria són aquelles qüestions que, segons el nostre judici professional, han estat de la major significativitat en la nostra auditoria dels comptes anuals del període actual. Aquestes qüestions han estat tractades en el context de la nostra auditoria dels comptes anuals en el seu conjunt, i en la formació de la nostra opinió sobre aquests, i no expresseu una opinió per separat sobre aquestes qüestions.

- Transferències corrents i de capital rebudes de la Generalitat de Catalunya

Tal i com s'indica a la nota 1 de la memòria dels comptes anuals, l'Institut es configura com una entitat de dret públic sotmesa a l'ordenament jurídic privat que figura adscrit al Departament de Territori i Sostenibilitat de la Generalitat de Catalunya, i que té per objecte la realització de tasques de cartografia, geografia, geologia i serveis relacionats, totes elles per a l'Administració de la Generalitat de Catalunya.

Les relacions econòmiques i financeres que se'n deriven d'aquestes activitats, resten regulades en un contracte programa amb l'Administració, on s'estableixen els objectius i el finançament plurianual a rebre pel període en el seu conjunt. Entre el finançament previst hi figuren les transferències corrents i de capital a percebre per a dur a terme els objectius previstos i que constitueixen la principal font de recursos per a finançar els costos de les prestacions de serveis efectuades.

Atenent a la importància quantitativa de l'import de les transferències corrents i de capital rebudes (22,60 milions d'euros) així com l'existència d'aspectes concrets que se'n deriven del marc comptable i legal que regula els criteris d'enregistrament d'aquestes operacions, considerem una qüestió clau la seva revisió als efectes de minimitzar els riscos que se'n deriven relacionats amb el seu meritament i la classificació comptable dels excedents, reintegrables o no, que es puguin generar al tancament de l'exercici.

Els procediments aplicats per a minimitzar aquests riscos han estat els següents:

- Obtenció, lectura i revisió del contracte programa vigent a 31 de desembre de 2020, i en especial, d'aquelles clàusules de caràcter econòmic i financer que tinguin influència en el tractament de les transferències atorgades de la Generalitat de Catalunya per a l'exercici 2020.
- Confirmació dels imports enregistrats corresponents a les transferències rebudes l'any 2020, corrents i de capital, amb la resposta obtinguda del departament d'adscripció, i d'altres.
- Revisió de la correcta determinació dels excessos de transferències, corrents i de capital, efectuades per l'entitat i de la seva classificació comptable atès el previst en el marc comptable de referència i el previst a la Llei de pressupostos de la Generalitat de Catalunya per a l'any 2020.
- Revisió que la informació inclosa en la memòria relativa als ingressos per subvencions i transferències s'adequa a la requerida pel pla comptable que constitueix el seu marc normatiu d'aplicació.





- Despeses de personal

D'altra banda, la prestació efectiva dels serveis encomanats requereix d'una aplicació intensiva de recursos de personal, que es tradueix en una despesa de personal significativa, de l'ordre dels 16 milions d'euros i que representa aproximadament un 73,5% de la totalitat de la despesa ordinària (sense amortitzacions) de l'Institut. Aquest fet justifica la consideració d'aquestes despeses com una qüestió rellevant en la realització de l'auditoria.

Els procediments aplicats per a minimitzar els riscos relatius al correcte enregistrament d'aquestes despeses atenent al seu meritament, així com, al compliment de les obligacions previstes en matèria de personal en la Llei de pressupostos per a l'any 2020 i que fan referència als increment retributius i a les limitacions contractuals, són els següents:

- Anàlisi d'aquestes despeses i de la seva evolució respecte a l'exercici anterior,
- Lligam de les retribucions i de les cotitzacions socials recollides en comptes amb les que figuren als registres auxiliars de personal,
- Mostreig selectiu de les percepcions que figuren en els rebuts de nòmina per tal de validar l'ajustament de les retribucions als convenis i acords laborals vigents i anàlisi dels increments aplicats sobre les retribucions en relació a l'exercici anterior.
- Revisió que la informació inclosa en la memòria relativa a les despeses de personal s'adequa a la requerida pel pla comptable que constitueix el seu marc normatiu d'aplicació.

Paràgraf d'èmfasi

Fem esment d'allò que es descriu en la nota 5.d) de la memòria adjunta dels comptes anuals, en relació a que l'Institut no ostenta la titularitat de l'edifici de Montjuïc on s'ubica la seva seu. L'esmentat edifici, propietat de la Tresoreria General de la Seguretat Social, va ser adscrit a la Generalitat de Catalunya mitjançant el Reial Decret 1517/1981 de 8 de juliol, de traspàs dels serveis, institucions, mitjans materials i personals en matèria de Seguretat social. Posteriorment, el 7 de juliol de 1993, la Generalitat va formalitzar l'acta de lliurament al Departament de Política Territorial i Obres Públiques de la Generalitat de Catalunya, i finalment el 16 de juny de 1994 aquest Departament el va posar a disposició de l'Institut. En la data d'emissió d'aquest informe no s'ha formalitzat la cessió d'aquest edifici a l'Institut.

Aquesta qüestió no modifiquen la nostra opinió.

Responsabilitat de la Direcció en relació als comptes anuals

La Direcció és responsable de formular els comptes anuals adjunts, de forma que expressin la imatge fidel del patrimoni i de la situació financera de l'entitat a 31 de desembre de 2020, així com dels seus resultats i fluxos d'efectiu i de la liquidació del pressupost, de conformitat amb el marc normatiu d'informació financera aplicable a l'entitat a Espanya, i del control intern que considerin necessari per permetre la preparació de comptes anuals lliures d'incorrecció material, a causa de frau o error.

En la preparació dels comptes anuals, la Direcció és responsable de la valoració de la capacitat de l'Entitat per mantenir el principi de gestió continuada, revelant, segons correspongui, les qüestions relacionades amb la gestió continuada i utilitzant el principi comptable de gestió continuada excepte si la Generalitat de Catalunya té la intenció o obligació legal de liquidar l'entitat o de cessar les seves operacions, o bé no existeix cap altra alternativa realista.

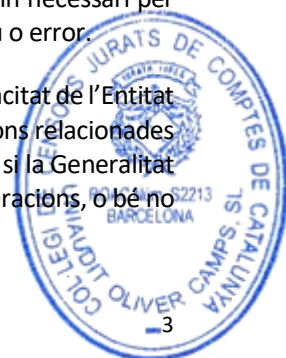



Responsabilitats de l'auditor en relació a l'auditoria dels comptes anuals

Els nostres objectius són obtenir una seguretat raonable de què els comptes anuals en el seu conjunt estan lliures d'incorrecció material, a causa de frau o error, i emetre un informe d'auditoria que conté la nostra opinió.

Seguretat raonable és un alt grau de seguretat però no garanteix que una auditoria realitzada de conformitat amb la normativa reguladora de l'activitat d'auditoria de comptes per al Sector Públic vigent a Espanya sempre detecti una incorrecció material quan existeixi. Les incorreccions poden tenir lloc per frau o error i es consideren materials si, individualment o de forma agregada, es pot preveure raonablement que influeixen en les decisions econòmiques que els usuaris prenen basant-se en els comptes anuals.

Com a part d'una auditoria de conformitat amb la normativa reguladora de l'activitat d'auditoria de comptes a Espanya, apliquem el nostre judici professional i mantenim una actitud d'escepticisme professional durant tota l'auditoria. També:

- Identifiquem i valorem els riscos d'incorrecció material en els comptes anuals, a causa de frau o error, dissenyem i apliquem procediments d'auditoria per respondre a aquests riscos i obtenim evidència d'auditoria suficient i adequada per proporcionar una base per a la nostra opinió. El risc de no detectar una incorrecció material a causa de frau és més elevat que en el cas d'una incorrecció material a causa d'error, ja que el frau pot implicar col·lusió, falsificació, omissions deliberades, manifestacions intencionadament errònies, o l'elusió del control intern.
- Obtenim coneixement del control intern rellevant per a l'auditoria amb la finalitat de dissenyar procediments d'auditoria que siguin adequats en funció de les circumstàncies, i no amb la finalitat d'expressar una opinió sobre l'eficàcia del control intern de l'entitat.
- Avaluem si les polítiques comptables que s'apliquen són adequades i la raonabilitat de les estimacions comptables i la corresponent informació revelada per la Direcció.
- Concloem sobre si és adequada la utilització, per part la Direcció, del principi comptable de gestió continuada i, basant-nos en l'evidència d'auditoria obtinguda, concloem sobre si existeix o no una incertesa material relacionada amb fets o amb condicions que poden generar dubtes significatius sobre la capacitat de l'entitat per mantenir la gestió continuada. Si concloem que existeix una incertesa material, es requereix que cridem l'atenció en el nostre informe d'auditoria sobre la corresponent informació revelada en els comptes anuals o, si aquestes revelacions no són adequades, que expressem una opinió modificada. Les nostres conclusions es basen en l'evidència de auditoria obtinguda fins a la data de nostre informe d'auditoria. No obstant això, fets o condicions futurs poden ser la causa que l'Institut deixi de complir la gestió continuada.
- Avaluem la presentació global, l'estructura i el contingut dels comptes anuals, inclosa la informació revelada, i si els comptes anuals representen les transaccions i els fets subjacents de manera que aconseguen expressar la imatge fidel.

Ens comuniquem amb la Direcció de l'entitat en relació amb, entre altres qüestions, l'abast i el moment de realització de l'auditoria planificats i les troballes significatives de l'auditoria, així com qualsevol deficiència significativa del control intern que identifiquem en el transcurs de l'auditoria.

Entre les qüestions que han estat objecte de comunicació a la Direcció de l'entitat, determinem les que han estat de la major significativitat en l'auditoria dels comptes anuals del període actual i que són, en conseqüència, les qüestions clau de l'auditoria.

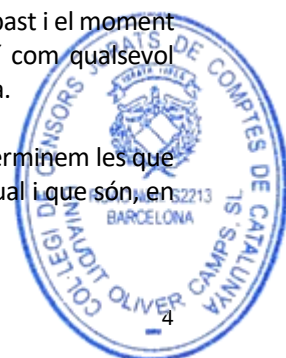



Informe sobre altres requeriments legals i reglamentaris

Juntament amb els treballs d'auditoria pública sobre els comptes anuals de l'Institut corresponents a l'exercici 2020, el nostre mandat inclou l'emissió d'un informe sobre el compliment de la legalitat que li resulta d'aplicació, en aquest mateix exercici. Les conclusions que s'obtinguin de l'execució d'aquests treballs, que s'efectuaran amb posterioritat als de l'auditoria pública de comptes anuals, figuraran en l'informe específic corresponent.

Amb l'abast previst en la nostra auditoria pública de comptes anuals, hem revisat determinats aspectes vinculats al compliment de la legalitat en les operacions efectuades per l'Entitat en l'exercici 2020. Aquestes comprovacions s'han efectuat aplicant procediments d'auditoria consistents en la verificació del control intern aplicat, així com els procediments analítics i substantius previstos en la planificació del treball d'auditoria.

Hem obtingut evidència suficient i adequada per a considerar que, amb els procediments aplicats, s'ha complert amb els aspectes més rellevants de la legalitat, en quant a la incidència d'aquesta en la informació financera.

UNIAUDIT OLIVER CAMPS, S.L.
Juanjo Poo Casasayas

Barcelona, març de 2021



**Col·legi
de Censors Jurats
de Comptes
de Catalunya**

**UNIAUDIT OLIVER CAMPS,
SL**

2021 Núm. 20/21/03574

IMPORT COL·LEGIAL: 30,00 EUR

Informe sobre treballs diferents
a l'auditoria de comptes



COMPTES ANUALS

EXERCICI 2020



ESTATS FINANCERS	1
Balanç	1
Compte del Resultat Econòmic Patrimonial	3
Estat total de canvis en el Patrimoni Net	4
Estat de fluxos d'efectiu	5
Estat de liquidació del pressupost	6
MEMÒRIA 2020	9
1. ORGANITZACIÓ I ACTIVITAT	9
1.1. Norma de creació de l'entitat i altra informació	9
1.2. Activitat principal, règim jurídic, economicofinancer i de contractació	11
1.3. Principals fonts d'ingressos	12
1.4. Consideracions fiscals de l'entitat	13
1.5. Estructura organitzativa	15
1.6. Principals responsables	16
1.7. Nombre mitjà d'empleats	17
1.8. Entitat propietària	17
1.9. Entitats del grup, multigrup i associades	18
1.10. Seguiment de l'impacte de l'emergència COVID-19 a l'ICGC	18
2. GESTIÓ INDIRECTA DE SERVEIS PÚBLIC, CONVENIS I ALTRES FORMES DE COL·LABORACIÓ	21
3. BASES DE PRESENTACIÓ DELS COMPTES ANUALS	22
3.1. Imatge fidel	22
3.2. Comparació de la informació	22
3.3. Canvis de criteris comptables	22
3.4. Canvis en estimacions comptables	22
4. NORMES DE REGISTRE I VALORACIÓ	22
4.1. Immobilitzat material	22
4.2. Inversions immobiliàries.	24
4.3. Immobilitzat intangible	24
4.4. Arrendaments	25
4.5. Permutes	26
4.6. Actius i passius financers	26
4.6.1. Actius financers	26
4.6.2. Passius financers	27
4.6.3. Contractes de garanties financeres	28
4.7. Cobertures comptables	28
4.8. Existències	28
4.9. Transaccions en moneda estrangera	29
4.10. Actius construïts o adquirits per a altres entitats	29
4.11. Ingressos i despeses	30
4.12. Provisions i contingències	31
4.13. Transferències, subvencions, donacions i llegats	31
4.14. Activitats conjuntes	32
4.15. Actius en estat de venda	32
4.16. Despeses i ingressos pressupostaris	33
5. IMMOBILITZAT MATERIAL	33
6. INVERSIONS IMMOBILIÀRIES	40
7. IMMOBILITZAT INTANGIBLE	40



8. ARRENDAMENTS I ALTRES OPERACIONS DE NATURALESA SIMILAR	42
9. ACTIUS FINANCERS	43
9.1. Informació relacionada amb el balanç	43
9.2. Informació relacionada amb el compte de resultat econòmic patrimonial	44
9.3. Informació sobre els riscos de tipus de canvi i de tipus d'interès	45
9.4. Altra informació	45
10. PASSIUS FINANCERS	47
10.1. Situació i moviment dels deutes	47
10.2. Línies de crèdit	50
10.3. Informació sobre els riscos de tipus de canvi i de tipus d'interès	50
10.4. Avals i altres garanties concedides	50
10.5. Altra informació	51
11. COBERTURES COMPTABLES	51
12. ACTIUS CONSTRUÏTS O ADQUIRITS PER A ALTRES ENTITATS I ALTRES EXISTÈNCIES.	51
13. MONEDA ESTRANGERA	52
14. TRANSFERÈNCIES, SUBVENCIONS, DONACIONS I LLEGATS I ALTRES INGRESSOS I DESPESES	53
14.1. Transferències, subvencions, donacions i llegats rebuts	53
14.2. Altres ingressos	57
14.2.1. Vendes i prestacions de serveis	57
14.2.2. Altres ingressos	58
14.3. Despeses	59
14.3.1. Despeses de personal	59
14.3.2. Aprovisionaments	60
14.3.3. Altres despeses de gestió ordinària	61
15. PROVISIONS I CONTINGÈNCIES	63
15.1. Provisions	63
15.2. Contingències	64
16. INFORMACIÓ SOBRE EL MEDI AMBIENT	64
16.1. Inversions de l'exercici en matèria mediambiental	65
16.2. Despesa en relació a la protecció i millora del medi ambient	66
16.3. Informació sobre drets d'emissió d'efecte hivernacle	66
17. ACTIUS EN ESTAT DE VENDA	66
18. PRESENTACIÓ PER ACTIVITATS DEL COMPTE DEL RESULTAT ECONÒMIC PATRIMONIAL	66
18.1. Contracte programa (CP)	66
19. OPERACIONS PER ADMINISTRACIÓ DE RECURSOS PER COMPTE D'ALTRES ENS PÚBLICS.	68
20. OPERACIONS NO PRESSUPOSTÀRIES DE TRESORERIA	68
20.1. Estat de deutors no pressupostaris	68
20.2. Estat de creditors no pressupostaris	68
20.3. Estat de les partides pendents d'aplicació	69
21. CONTRACTACIÓ ADMINISTRATIVA. PROCEDIMENTS D'ADJUDICACIÓ	69
22. VALORS REBUTS EN DIPÒSIT	70



23. INFORMACIÓ PRESSUPOSTÀRIA	70
23.1. Pressupost corrent	72
23.1.1. Pressupost de despeses	72
23.1.2. Pressupost d'ingressos	75
23.2. Pressupostos tancats (anterior al 2020)	75
23.2.1. Pressupost de despeses. Obligacions de pressupostos tancats.	75
23.2.2. Pressupost d'ingressos. Drets a cobrar de pressupostos tancats	76
23.2.3. Variació de resultats pressupostaris d'exercicis anteriors	76
23.3. Compromisos de despeses amb càrrecs a pressupostos d'exercicis posteriors (2021 en endavant).	76
23.4. Despeses amb finançament afectat	76
23.4.1. Desviacions de finançament per agent finançador	76
23.4.2. Gestió de la despesa pressupostària	77
23.5. Romanent de Tresoreria	78
23.5.1. Estat del Romanent de Tresoreria	78
23.5.2. Estat del Romanent de Tresoreria inclosa la despesa meritada no imputada al pressupost	79
23.5.3. Romanent de Tresoreria i excés de transferències corrents i de capital	79
23.5.4. Drets pressupostaris pendents de cobrament segons el seu grau d'exigibilitat.	80
23.5.5. Creditors per operacions meritades	80
24. INDICADORS FINANCERS, PATRIMONIALS I PRESSUPOSTARIS	80
24.1. Indicadors financers i patrimonials	80
24.2. Indicadors pressupostaris	81
25. INFORMACIÓ SOBRE EL COST DE LES ACTIVITATS	82
25.1. Resum general dels costos de l'entitat	82
25.2. Indicadors relacionats amb activitats que impliquen l'obtenció de taxes o preus públics	82
25.3. Resum relacionant costos i ingressos d'activitat amb ingressos finalistes	82
26. INDICADORS DE GESTIÓ	83
26.1. Indicadors d'eficàcia	83
26.2. Indicadors d'eficiència.	83
26.3. Indicadors d'economia	83
27. ASPECTES DERIVATS DE LA TRANSICIÓ A LES NOVES NORMES COMPTABLES	83
28. ALTRA INFORMACIÓ	83
28.1. Resultat de l'exercici i aplicació del resultat	83
28.1.1. Resultat de l'exercici	83
28.1.2. Aplicació del resultat	84
28.1.3. Conciliació entre el resultat econòmic patrimonial i el resultat pressupostari.	84
28.2. Detall de la operacions realitzades amb l'entitat propietària	85
28.3. Detall de la relació comercial amb empreses del grup, multigrup i associades	87
28.4. Honoraris per auditoria	87
29. FETS POSTERIORIS AL TANCAMENT	87
ANNEXOS	89
1. Contractes administratius adjudicats en l'exercici 2020	91
2. Liquidació pressupostària exercici 2019	92
3. Detall dels encàrrecs pendents a 31 de desembre corresponent a pressupost 2020	93





ESTATS FINANCERS

Balanç

NÚM. COMPTES	ACTIU	2020	2019	Notes en la Memòria
	A) Actiu no corrent	22.480.095,09	22.521.723,27	
	I. Immobilitzat intangible	281.151,28	311.124,19	7
203, (2803), (2903)	2. Propietat industrial i intel·lectual	3.154,60	4.188,91	
206, (2806), (2906)	3. Aplicacions informàtiques	277.996,68	306.935,28	
	II. Immobilitzat material	21.875.734,45	21.970.722,89	5
210, (2810), (2910), (2990)	1. Terrenys	853.107,91	853.107,91	
211, (2811), (2911), (2991)	2. Construccions	6.499.018,58	6.743.324,82	
214, 215, 216, 217, 218, 219, (2814), (2815), (2816), (2817), (2818), (2819), (2914), (2915), (2916), (2917), (2918), (2919), (2999)	5. Altre immobilitzat material	14.258.230,80	13.870.473,67	
2300, 2310, 232, 233, 234, 235, 237, 238, 2390	6. Immobilitzat material en curs i acompte	265.377,16	503.816,49	
	IV. Inversions financeres a llarg termini amb entitats del grup, multigrup i associades	200.465,29	208.435,48	9
240.1, 240.2, 240.3, (248), (293.1)	2. Inversions financeres en el patrimoni de societats mercantils	200.465,29	208.435,48	
258, 26	V. Inversions financeres a llarg termini	122.744,07	31.440,71	9 i 20.1
	4. Altres inversions financeres	122.744,07	31.440,71	
	B) Actiu corrent	4.914.756,96	3.835.794,60	
38, (398)	I. Actius en estat de venda	19.875,27	0,00	17
	II. Existències	40.314,54	121.263,79	12
30, 35, (390), (395)	2. Mercaderies i productes acabats	33.746,90	49.499,03	
31, 32, 33, 34, 36, (391), (392), (393), (394), (396)	3. Aprovisionament i altres	6.567,64	71.764,76	
	III. Deutors i altres comptes a cobrar	1.251.949,69	1.575.436,66	9
430.0, 431, 435, 436, 443.0, (490.0)	1. Deutors per operacions de gestió	146.193,59	695.669,93	
430.1, 443.1, 440, 441, 442, 445, 446, 447, 449, (490.1), 550, 555, 558	2. Altres comptes a cobrar	1.105.756,10	879.766,73	20.1
545, 548, 565, 566	V. Inversions financeres a curt termini	0,00	100.600,86	9
	4. Altres inversions financers	0,00	100.600,86	
480, 567	VI. Ajustaments per periodificació	198.792,25	245.145,05	
577	VII. Efectiu i altres actius líquids equivalents	3.403.825,21	1.793.348,24	9
556, 570, 571, 573, 575, 576	1. Altres actius líquids equivalents	1.734.415,98	808.301,44	
	2. Tresoreria	1.669.409,23	985.046,80	
	TOTAL ACTIU (A + B) TOTAL PATRIMONI	27.394.852,05	26.357.517,87	



NÚM. COMPTES	PATRIMONI NET I PASSIU	2020	2019	Notes en la Memòria
	A) Patrimoni net	21.600.126,14	21.692.683,04	ECPN
	II. Patrimoni generat	13.354,26	118.806,79	ECPN
120	1. Resultats d'exercicis anteriors	118.803,51	75.752,84	
129	2. Resultats de l'exercici	-105.449,25	43.050,67	28.1.1
11	3. Reserves	0,00	3,28	
130, 131, 132, 9, (8)	IV. Altres increments patrimonials pendents d'imputació a resultats	21.586.771,88	21.573.876,25	ECPN i 14.1
	B) Passiu no corrent	1.196.413,67	1.373.662,71	
	II. Deutes a llarg termini	1.196.413,67	1.373.662,71	10 i 14.1
171,172, 173, 174, 178, 18	4. Altres deutes	1.196.413,67	1.373.662,71	
	C) Passiu corrent	4.598.312,24	3.291.172,12	
	II. Deutes a curt termini	1.229.055,53	622.416,88	10 i 14.1
400.3, 521, 522, 523, 524, 528, 560, 561	4. Altres deutes	1.229.055,53	622.416,88	23.5.3
400.2, 51	III. Deutes amb entitats del grup, multigrup i associades a curt termini	109.503,14	136.866,71	28.3
	IV. Creditors i altres comptes a pagar	3.179.904,96	2.416.167,42	10
400.0, 401, 405, 406, 407	1. Creditors per operacions de gestió	2.139.455,69	1.401.536,25	
400.1, 41, 550, 554, 559, 47	2. Altres comptes a pagar	113.077,12	72.802,90	
	3. Administracions públiques	927.372,15	941.828,27	20.2
485, 568	V. Ajustaments per periodificació	79.848,61	115.721,11	
	TOTAL PATRIMONI NET I PASSIU (A + B+ C)	27.394.852,05	26.357.517,87	



Compte del Resultat Econòmic Patrimonial

NÚM. COMPTES		2020	2019	Notes en la Memòria
	2. Transferències, subvencions, donacions i llegats rebuts	22.584.157,57	22.450.899,96	14.1
	a) De l'exercici	20.260.774,42	19.748.426,45	
751	a.1) Subvencions, donacions i llegats rebuts per a finançar despeses de l'exercici	1.541.273,06	895.052,52	
750	a.2) Transferències	18.719.501,36	18.853.373,93	
753.0	b) Imputació de subvencions, donacions i llegats per a l'immobilitzat no financer	2.333.383,15	2.702.473,51	
	3. Vendes netes i prestació de serveis	1.460.822,21	2.370.081,94	14.2
700, 701, 702, 703, 704 (706), (708), (709)	a) Vendes netes	40.213,54	54.387,20	
741, 705	b) Prestació de serveis	1.420.608,67	2.315.694,74	
	4. Variació d'existències de productes acabats i en curs de fabricació i deteriorament de valor	-74.314,73	42.733,31	12
71, 793.0, 793.7, (693.0), (693.7)				
	6. Altres ingressos de gestió ordinària	51.416,79	3.671,68	
776, 777				
	A) TOTAL INGRESSOS DE GESTIÓ ORDINÀRIA (1+2+3+4+5+6+7)	24.032.081,64	24.867.386,89	
	8. Despeses de personal	-15.977.302,54	-15.577.799,54	14.3
(640), (641)	a) Sous, salaris i assimilats	-12.384.298,54	-11.965.528,82	
(642), (643), (644), (645)	b) Càrregos socials	-3.593.004,00	-3.612.270,72	
(65)	9. Transferències i subvencions concedides	0,00	-295.850,75	
	10. Aprovisionaments	-2.514.199,92	-3.099.585,53	14.3
(600), (601), (602), (605)	a) Consum de mercaderies i altres aprovisionaments	-1.297,56	-16.539,49	
(607), 606, 608, 609, 61, (693.1), (693.2), (693.3), 793.1, 793.2, 793.3	b) Deterioro de valor de mercaderies, matèries primes y altres aprovisionaments	-2.512.902,36	-3.083.046,04	
	11. Altres despeses de gestió ordinària	-3.249.773,82	-3.389.764,96	14.3
(62)	a) Subministraments i serveis exteriors	-3.069.010,27	-3.216.461,83	
(63)	b) Tributs	-180.763,55	-172.215,13	
(675), (676)	c) Altres	0,00	-1.098,00	
(68)	12. Amortització de l'immobilitzat	-2.318.907,79	-2.408.289,01	5 17
	B) TOTAL DE DESPESES DE GESTIÓ ORDINÀRIA (8+9+10+11+12)	-24.060.184,07	-24.768.069,89	
	I. Resultat (estalvi o desestalvi) de la gestió ordinària (A+B)	-28.102,23	98.317,00	
	13. Deteriorament de valor i resultats per alienació de l'immobilitzat no financer i actius en estat de venda	-6.505,17	2.946,25	5
770, 771, 772, 774, (670), (671), (672), (674)	b) Baixes i alienacions	-6.505,17	2.946,25	
	14. Altres partides no ordinàries	97,95	10.390,50	
773, 778	a) Ingressos	100,02	10.390,85	
(678)	b) Desposos	-2,07	-0,35	
	II. Resultat de les operacions no financeres (I+13+14)	-34.509,45	111.653,75	
	15. Ingressos financers	0,00	103,03	
761, 762, 769, 764.5.4, (664.5.4)	b) De valors negociables i de crèdits de l'actiu immobilitzat	0,00	103,03	
	b.2) Altres	0,00	103,03	
	16. Despeses financeres	-61.239,58	-67.953,98	
(663)	a) Per deutes amb entitats del grup, multigrup i associades	0,00	0,00	
(660), (661), (662), (669), 764.5.1, (664.5.1)	b) Altres	-61.239,58	-67.953,98	
788, (688)	19. Diferències de canvi	-1.730,03	-752,13	13
	20. Deteriorament de valor, baixes i alienacions d'actius i passius financers	-7.970,19	0,00	15.1
796.0, 796.1, 796.5, 766, (696.0), (696.1), (696.5), (666), 797.0, (697.0), (667.0)	a) D'entitats del grup, multigrup i associades	-7.970,19	0,00	
	III Resultat de les operacions financeres (15+16+17+18+19+20)	-70.939,80	-68.603,08	
	IV Resultat (estalvi o desestalvi) net de l'exercici (II+III)	-105.449,25	43.050,67	28.1.1



Estat total de canvis en el Patrimoni Net

a) Estat total de canvis en el Patrimoni Net

	II. PATRIMONI GENERAT	III. AJUSTAMENTS PER CANVIS DE VALOR	V. ALTRES INCREMENTS PATRIMONIALS	TOTAL
A) PATRIMONI NET AL FINAL DE L'EXERCICI 2019	118.806,79	0,00	21.573.876,25	21.692.683,04
B) AJUSTAMENTS PER CANVIS DE CRITERIS COMPTABLES I CORRECCIÓ D'ERROR	0,00	0,00	0,00	0,00
C) PATRIMONI NET INICIAL AJUSTAT DE L'EXERCICI 2020 (A+B)	118.806,79	0,00	21.573.876,25	21.692.683,04
D) VARIACIONS DEL PATRIMONI NET DE L'EXERCICI 2020	-105.452,53	0,00	12.895,63	-92.556,90
1. Ingressos i despeses reconeguts a l'exercici	-105.449,25	0,00	2.398,84	-103.050,41
2. Operacions amb l'entitat o entitats propietàries	0,00	0,00	10.496,79	10.496,79
3. Altres variacions del patrimoni net	-3,28	0,00	0,00	-3,28
E) PATRIMONI NET AL FINAL DE L'EXERCICI 2020 (C+D)	13.354,26	0,00	21.586.771,88	21.600.126,14

b) Estat d'ingressos i despeses reconeguts

NÚM. COMPTES		2020	2019	Notes en la Memòria
129	I. RESULTAT ECONÒMIC PATRIMONIAL	-105.449,25	43.060,67	28.1.1
	II. INGRESSOS I DESPESES RECONEGUTS DIRECTAMENT EN EL PATRIMONI NET			
920	1. Immobilitzat no financer	2.346.275,50	2.047.633,51	14.1
	1.1 Ingressos	2.346.275,50	2.047.633,51	
	TOTAL (1+2+3+4)	2.346.275,50	2.047.633,51	
	III. TRANSFERÈNCIES AL COMPTE DEL RESULTAT ECONÒMIC PATRIMONIAL O AL VALOR INICIAL DE LA PARTIDA COBERTA			
(823)	1. Immobilitzat no financer	-2.333.383,15	-2.702.434,78	14.1
	TOTAL (1+2+3+4)	-2.333.383,15	-2.702.434,78	
	IV. TOTAL INGRESSOS I DESPESES RECONEGUTS (I+II+III)	-92.556,90	-611.750,60	

c) Estat d'operacions amb l'entitat propietària.

A) OPERACIONS PATRIMONIALS AMB L' ENTITAT PROPIETÀRIA

	2020	2019	Notes en la Memòria
1. Aportació patrimonial dinerària	0,00	0,00	-
2. Aportació de béns i drets	0,00	0,00	-
3. Assumpció i condonació de passius financers	0,00	0,00	-
4. Altres aportacions de l'entitat o entitats propietàries	0,00	0,00	-
5. (-) Devolució de béns i drets	0,00	0,00	-
6. (-) Altres devolucions a l'entitat o entitats propietàries	0,00	0,00	-
TOTAL	0,00	0,00	

B) ALTRES OPERACIONS AMB L' ENTITAT PROPIETÀRIA

	2020	2019	Notes en la Memòria
1. Ingressos i despeses reconeguts directament en el compte del resultat econòmic patrimonial	18.931.131,46	18.853.373,93	14.1
2. Ingressos i despeses reconeguts directament en el patrimoni net	2.341.230,53	2.046.231,83	14.1
TOTAL	21.272.361,99	20.899.605,76	



Estat de fluxos d'efectiu

	2020	2019	Notes en la Memòria
I. FLUXOS D'EFECTIU DE LES ACTIVITATS DE GESTIÓ			
A) Cobraments	22.152.662,07	22.871.345,85	14
2. Transferències, subvencions, donacions i llegats rebuts	20.639.911,89	20.484.044,11	
3. Vendes netes i prestacions de serveis	1.460.822,21	2.370.081,94	
5. Interessos i dividendes cobrats	411,36	211,02	
6. Altres cobraments	51.516,81	17.008,78	
B) Pagaments	20.624.070,30	22.990.874,45	14
7. Despeses de personal	15.977.302,54	15.577.799,64	
8. Transferències i subvencions concedides	0,00	295.650,75	
9. Aprovisionaments	2.507.565,40	3.099.902,89	
10. Altres despeses de gestió	2.080.623,53	3.953.881,31	
12. Interessos pagats	58.576,76	63.639,51	
13. Altres pagaments	2,07	0,35	
Fluxos nets d'efectiu per activitats de gestió (+A-B)	1.528.591,77	-119.528,60	
II. FLUXOS D'EFECTIU DE LES ACTIVITATS D'INVERSIÓ			
D) Pagaments	2.220.326,88	1.632.877,90	5 i 7
4. Compra d'inversions reals	2.220.326,88	1.632.877,90	
Fluxos nets d'efectiu per activitats d'inversió (+C-D)	-2.220.326,88	-1.632.877,90	
III. FLUXOS D'EFECTIU DE LES ACTIVITATS DE FINANÇAMENT			
E) Augments en el patrimoni	2.341.230,53	1.751.982,76	14
1. Aportacions de l'entitat o entitats propietàries	2.341.230,53	1.751.982,76	
G) Cobraments per emissió de passius financers	5.044,97	0,00	14
5. Altres deutes	5.044,97	0,00	
H) Pagaments per reemborsament de passius financers	44.063,42	190.445,22	10 i 14
8. Altres deutes	44.063,42	190.445,22	
Fluxos nets d'efectiu per activitats de finançament (+E-F+G-H)	2.302.212,08	1.561.537,54	
IV. FLUXOS D'EFECTIU PENDENTS DE CLASSIFICACIÓ			
I) Cobraments pendents d'aplicació			
J) Pagaments pendents d'aplicació			
Fluxos nets d'efectiu pendents de classificació (+I-J)	0,00	0,00	
V. EFECTE DE LES VARIACIONS DELS TIPUS DE CANVI			
VI. INCREMENT/DISMINUCIÓ NETA DE L'EFECTIU I ACTIUS LÍQUIDS EQUIVALENTS A L'EFECTIU (I+II+III+IV+V)	1.610.476,97	-190.868,96	
Effectiu i actius líquids equivalents a l'efectiu a l'inici de l'exercici	1.793.348,24	1.984.217,20	
Effectiu i actius líquids equivalents a l'efectiu al final de l'exercici	3.403.825,21	1.793.348,24	



Estat de liquidació del pressupost

a) Liquidació del pressupost de despeses

PARTIDA PRESSUP.	DESCRIPCIÓ	CREDITOS PRESSUPOSTARIS			(4)	(5)	(6=5)	(7=3-4)
		(1)	(2)	(3=1+2)				
120.0001	Retribucions bàsiques	0,00	1.167,92	1.167,92	1.167,92	1.167,92	0,00	0,00
130.0001	Retribucions bàsiques	11.755.371,71	329.932,89	12.085.304,60	11.060.478,90	11.060.478,90	0,00	1.024.825,70
130.0002	Retribucions complementàries	0,00	0,00	0,00	97.034,71	97.034,71	0,00	49.034,71
131.0001	Retribucions bàsiques	561.475,14	0,00	561.475,14	1.047.957,80	1.047.957,80	0,00	-486.482,66
132.0001	Retribucions bàsiques i altres remuneracions	118.467,84	0,00	118.467,84	150.267,44	150.267,44	0,00	-31.799,60
160.0001	Seguretat Social	3.503.823,58	0,00	3.503.823,58	3.350.430,89	3.046.741,88	303.889,01	153.382,89
200.0002	Altes lloguers i canons de terrenys, béns naturals edif. i altres	122.000,00	22.301,32	144.301,32	83.738,46	137.570,74	-53.832,28	60.562,86
204.0001	Altes lloguers i canons	37.000,00	0,00	37.000,00	35.198,33	33.342,60	1.855,73	1.801,67
210.0001	Conservació, reparació i manteniment terrenys, béns naturals, edif. i altres construc.	148.824,00	0,00	148.824,00	221.706,21	189.190,45	32.505,76	-72.882,21
212.0001	Conservació, reparació i manteniment d'equips per a procés de dades	270.000,00	0,00	270.000,00	245.216,64	233.798,94	11.417,90	24.763,16
213.0001	Conservació, reparació i manteniment d'altres immob.material	32.000,00	0,00	32.000,00	4.186,78	4.100,14	86,64	27.813,22
220.0001	Material ordinari no inventariable	135.000,00	0,00	135.000,00	44.523,18	38.746,22	5.782,96	90.471,82
220.0002	Premses, revistes, llibres i altres publicacions	50.000,00	0,00	50.000,00	49.316,40	47.816,40	1.500,00	665,60
221.0001	Algas i energia	289.639,00	0,00	289.639,00	177.593,28	177.460,17	118,11	91.927,72
221.0002	Combustible per a mitjans de transport	124.000,00	0,00	124.000,00	85.263,24	66.224,79	2.038,45	55.738,76
221.0003	Vestuari	10.568,00	0,00	10.568,00	2.945,28	2.342,07	603,21	7.622,72
221.0004	Aliments	22.768,00	0,00	22.768,00	1.310,59	58,00	1.252,59	21.447,41
222.0001	Despeses postals, missatgeria i altres similars	21.000,00	0,00	21.000,00	2.833,41	2.419,09	414,32	16.166,89
222.0002	Comunicacions veu i dades adquirits altres entitats	137.000,00	0,00	137.000,00	141.414,87	131.301,42	10.053,45	-4.143,87
223.0001	Transports	26.000,00	0,00	26.000,00	16.591,38	14.905,60	1.685,88	9.408,62
224.0001	Despeses d'asseguracions	207.865,00	0,00	207.865,00	121.253,83	94.018,80	27.335,03	86.531,17
225.0001	Tribus	145.000,00	0,00	145.000,00	179.992,81	179.992,81	0,00	-34.992,81
226.0001	Publicitat, difusió i campanyes institucionals	80.000,00	0,00	80.000,00	11.048,64	10.935,44	113,20	68.951,36
226.0002	Jurídica i contenciosa	19.856,00	0,00	19.856,00	48.811,88	46.420,76	3.191,12	-29.756,88
226.0003	Organització de reunions, conferències i cursos	141.000,00	0,00	141.000,00	16.708,09	21.402,85	-4.694,76	124.291,81
226.0011	Formació del personal propi	105.000,00	0,00	105.000,00	77.088,75	77.270,65	-181,89	27.911,24
226.0089	Altres despeses diverses	185.873,00	0,00	185.873,00	282.408,38	286.493,41	22.915,98	-106.738,39
227.0001	Neteja i sanejament	79.000,00	0,00	79.000,00	121.717,00	111.965,90	9.751,10	-42.717,00
227.0002	Seguretat	190.000,00	0,00	190.000,00	206.889,40	189.952,78	17.036,64	-16.889,40
227.0005	Estudis i dictàmens	1.000,00	0,00	1.000,00	0,00	0,00	0,00	1.000,00
227.0089	Altres treballs realitzats per persones físiques o jurídiques	1.871.886,92	779.374,80	2.651.261,72	2.822.242,18	2.078.370,25	445.871,93	129.019,54
228.0001	Solucions Tecnològiques adquirides al CTTI	0,00	0,00	0,00	117.146,44	108.665,72	8.480,72	-117.146,44
228.0003	Solucions TIC CTTI - serveis recurrents	145.981,43	0,00	145.981,43	0,00	0,00	0,00	145.981,43
230.0001	Dretes, locomoció i trasllats	220.000,00	0,00	220.000,00	73.263,13	73.263,08	0,07	146.736,83
310.0002	Interessos de préstecs llarg termini en eur fora del sector públic	65.000,00	0,00	65.000,00	61.558,46	61.558,46	0,00	3.441,54
342.0001	Comissions i altres despeses bancàries	10.000,00	0,00	10.000,00	3.438,29	3.432,03	6,26	6.561,71
348.0001	Altres despeses financeres	9.000,00	0,00	9.000,00	2.032,64	2.032,64	0,00	6.967,36
810.0001	Inversions en edificis i altres construccions per compte propi	110.743,80	-26.523,65	84.220,14	0,00	0,00	0,00	84.220,14
813.0001	Inversions per contractes d'arrend. Financiar en edificis i altres construccions	22.684,00	0,00	22.684,00	126.948,62	125.948,62	0,00	-49.345,68
820.0003	Inversions maquinària, instal·lacions i utilitatge-en curs	0,00	0,00	0,00	6.808,65	0,00	6.808,65	-6.808,65
823.0001	Inversions per contractes d'arrend. Financiar en maquinària, instal·lacions	49.345,68	0,00	49.345,68	0,00	0,00	0,00	49.345,68
830.0001	Inversions en material de transport	0,00	84.389,20	84.389,20	77.391,84	77.391,84	0,00	6.997,36
840.0001	Inversions en mobilitat i estils	8.000,00	0,00	8.000,00	12.842,23	12.815,97	26,26	-2.065,79
850.0001	Inversions en equips de procés de dades	290.000,00	597.125,17	887.125,17	1.885.834,81	703.057,75	1.182.777,06	-998.709,84
870.0001	Fons bibliogràfic	1.485.991,62	-1.485.991,62	0,00	31.947,82	31.688,90	48,92	-31.947,82
870.0002	Inversions en altre immobilitat material	0,00	1.033.502,71	1.033.502,71	0,00	0,00	0,00	1.033.502,71
880.0002	Inversions en aplicacions informàtiques	0,00	156.261,15	156.261,15	147.115,43	139.806,74	7.508,69	9.145,72
831.0001	Prèstecs i beques concedits al personal a curt termini	0,00	0,00	0,00	28.902,68	28.902,68	0,00	-28.902,68
TOTAL		23.581.343,66	2.204.678,95	25.786.022,61	24.084.954,94	21.904.674,34	2.180.280,60	1.701.065,67

b) Liquidació del pressupost d'ingressos

PARTIDA PRESSUP.	DESCRIPCIÓ	PREVISIONS PRESSUPOSTARIES					(7=4-5)	(8)	(9=7-8)	(10=7-3)	
		(1)	(2)	(3=1+2)	(4)	(5)					(6)
301.0001	Venda de publicacions	65.000,00	0,00	65.000,00	40.213,54	0,00	0,00	40.213,54	38.373,39	3.840,15	-24.786,46
319.0006	Prestació d'altres serveis a entitats dins del sector públic	787.703,40	0,00	787.703,40	388.649,24	0,00	0,00	388.649,24	298.503,88	70.135,36	-401.193,16
319.0010	Prestació d'altres serveis a entitats de fora del sector públic	848.476,00	0,00	848.476,00	1.062.896,83	0,00	0,00	1.062.896,83	1.059.908,96	41.987,87	444.422,63
360.0006	Altres ingressos diversos	0,00	50.412,00	50.412,00	51.518,81	0,00	0,00	51.518,81	50.313,85	1.202,96	1.044,81
402.0018	Altres transferències de l'Administració de l'Estat	0,00	2.125,00	2.125,00	0,00	0,00	0,00	2.125,00	2.125,00	0,00	0,00
410.0002	Del Departament de Presidència	200.880,42	0,00	200.880,42	0,00	0,00	0,00	0,00	0,00	0,00	-200.880,42
410.0003	Del Departament d'Interior	10.786,01	0,00	10.786,01	10.786,01	0,00	0,00	10.786,01	10.786,01	0,00	0,00
410.0004	Del Departament de Territori i Sostenibilitat	18.963.325,30	777.350,91	19.740.676,21	19.740.676,21	0,00	0,00	19.740.676,21	19.740.676,21	0,00	0,00
410.0008	Del Departament de Governació, Adm. Públiques i Habitatge	0,00	0,00	0,00	0,00	0,00	0,00	0,00	0,00	0,00	0,00
410.0013	Del Departament d'Agricultura, Ramaderia i Pesca	57.588,00	0,00	57.588,00	105.491,48	0,00	0,00	105.491,48	105.491,48	0,00	47.903,48
430.8000	Del Patronat de la Muntanya de Montserrat	250.000,00	0,00	250.000,00	98.422,54	0,00	0,00	98.422,54	0,00	98.422,54	-151.577,46
440.8900	Farmacèutics de la Generalitat de Catalunya	0,00	0,00	0,00	305.700,27	0,00	0,00	305.700,27	305.900,28	200.750,01	306.700,27
440.8940	Agència Catalana de l'Aigua	0,00	0,00	0,00	139.206,68	0,00	0,00	139.206,68	139.289,88	0,00	139.286,68
440.8950	Agència de Residus de Catalunya	0,00	0,00	0,00	45.968,78	0,00	0,00	45.968,78	45.968,78	0,00	45.968,78
440.8910	Servei Meteorològic de Catalunya	46.184,00	48.624,58	94.808,58	185.443,90	0,00	0,00	185.443,90	98.000,00	87.443,90	92.624,71
441.7996	Vallor SA	0,00	0,00	0,00	0,00	0,00	0,00	0,00	0,00	0,00	0,00
442.8920	Autoritat del Transport Metropolità	0,00	0,00	0,00	32.867,15	0,00	0,00	32.867,15	24.872,96	8.224,39	32.867,15
448.0001	D'altres entitats participades pel SP Generalitat	378.433,39	210.501,38	588.934,77	74.832,48	0,00	0,00	74.832,48	48.823,59	25.008,89	-514.102,29
462.0001	De diputacions	0,00	32.272,80	32.272,80	92.419,07	0,00	0,00	92.419,07	92.419,07	0,00	60.146,27
470.0001	D'empreses privades	10.000,00	0,00	10.000,00	4.355,03	0,00	0,00	4.355,03	4.855,03	0,00	-504,99
483.0006	Altres transferències corrents de la UE	115.000,00	0,00	115.000,00	122.137,08	0,00	0,00	122.137,08	122.137,08	0,00	7.137,08
520.0001	Interessos de comptes corrents	500,00	0,00	500,00	0,00	0,00	0,00	0,00	0,00	0,00	-500,00
521.0001	Altres interessos de dipòsits	1.000,00	0,00	1.000,00	0,00	0,00	0,00	0,00	0,00	0,00	-1.000,00
534.0001	Altres ingressos financers	0,00	0,00	0,00	411,39	0,00	0,00	411,39	411,39	0,00	411,39
770.0001	D'empreses privades	0,00	60.000,00	60.000,00	85.044,97	0,00	0,00	85.044,97	85.044,97	0,00	5.044,97
814.0001	Rantegament de préstecs al personal	0,00	0,00	0,00	28.902,68	0,00	0,00	28.902,68	28.902,68	0,00	28.902,68
830.0004	Del Departament de Territori i Sostenibilitat	2.041.368,04	23.880,87	2.065.257,91	2.065.257,91	0,00	0,00	2.065.257,91	2.065.257,91	0,00	2.065,26
870.0001	Romanents de tresoreria d'exercicis anteriors	0,00	1.901.440,40	1.901.440,40	0,00	0,00	0,00	0,00	0,00	0,00	-1.901.440,40
TOTAL		23.891.343,66	2.204.678,95	26.096.022,61	24.695.036,73	0,00	0,00	24.695.036,73	24.046.021,89	649.014,84	-1.069.895,88



c) Resultat pressupostari

CONCEPTES	2020			2019		
	DRETS RECONEGUTS NETS	OBLIGACIONS RECONEGUDES NETES	RESULTAT PRESSUPOSTARI	DRETS RECONEGUTS NETS	OBLIGACIONS RECONEGUDES NETES	RESULTAT PRESSUPOSTARI
a) Operacions corrents (Cap.1 a 5)	22.535.831,17	21.709.776,76	826.054,41	22.029.817,93	22.242.873,50	-213.155,57
b) Operacions de capital (Cap.6 i 7)	65.044,97	2.346.275,50	-2.281.230,53	68.835,93	2.047.633,50	-1.978.797,57
c) Operacions comercials	0,00	0,00	0,00	0,00	0,00	0,00
1. Total operacions no financeres (a+b+c)	22.600.876,14	24.056.052,26	-1.455.176,12	22.098.653,86	24.290.607,00	-2.191.953,14
d) Actius financers (Cap.8)	2.094.160,59	28.902,68	2.065.257,91	1.503.308,91	114.422,95	1.388.885,96
e) Passius financers (Cap.8)						
2. Total operacions financeres (d+e)	2.094.160,59	28.902,68	2.065.257,91	1.503.308,91	114.422,95	1.388.885,96
I. RESULTAT PRESSUPOSTARI DE L'EXERCICI (I=1+2)	24.695.036,73	24.084.954,94	610.081,79	23.601.962,77	24.405.029,95	-803.067,18
AJUSTAMENTS						
3. Crèdits gastats finançats amb romanent de tresoreria no afectat			1.001.440,40			937.009,44
Romanent corrent			721.776,83			3.634,25
Romanent inversió			279.663,57			933.075,19
4. Desviaments de finançament negatius de l'exercici			208.568,56			350.673,36
Diputació Tarragona 2019			0,00			42.362,17
Diputació de Barcelona 2019			0,00			3.969,22
Diputació de Girona 2019			0,00			17.784,10
Diputació de Barcelona 2020			14.398,01			0,00
Volta			0,00			26.209,50
Muse-Geoera			7.198,96			0,00
Hover-Geoera			255,97			0,00
Hotlime-geoera			1.506,60			0,00
Resource-Geoera			6.553,00			0,00
Heimdal			43.829,80			14.726,40
Geohaz			0,00			7.598,83
Pocrioc			90.400,26			41.794,64
Repsol- Estació Sísmica			0,00			196.229,50
Euroregió			1.658,89			0,00
Pyromove			25.531,84			0,00
Mompà			17.235,23			0,00
5. Desviaments de finançament positius de l'exercici			-140.514,06			-68.338,09
Diputació de Girona 2020			-3.556,82			0,00
Diputació Tarragona 2020			-37.026,94			0,00
Volta			-5.190,00			0,00
Alertes RIM			-15.845,21			0,00
Hotlime-geoera			0,00			-3.650,05
Muse-geoera			0,00			-9.755,67
Hover-geoera			0,00			-2.644,48
Tactio-geoera			-284,41			-1.742,98
Resource-geoera			0,00			-12.504,69
Subvenció extraordinària IRTA LIFE EBRE			0,00			-38.040,22
Repsol-Estació sísmica			-60.000,00			0,00
Recipe			-18.630,66			0,00
II. TOTAL AJUSTAMENTS (II=3+4-5)			1.059.494,90			1.219.344,71
RESULTAT PRESSUPOSTARI AJUSTAT (II+I)			1.679.576,69			416.277,53





MEMÒRIA 2020

1. ORGANITZACIÓ I ACTIVITAT

INSTITUT CARTOGRÀFIC I GEOLÒGIC DE CATALUNYA

NIF: Q0801980D

Domicili Social: Parc de Montjuïc s/n, 08038 Barcelona

Forma Jurídica: Empresa pública subjecta a dret privat

Telèfon: 93.567.15.00

Data d'inici de comptes:

Dates	Exercici 2020
Inici	01/01/2020
Tancament	31/12/2020

Unitat monetària d'elaboració dels comptes: Euro (€). En el cas d'utilitzar milers o milions d'euros, s'indica adequadament.

1.1. Norma de creació de l'entitat i altra informació

L'Institut Cartogràfic i Geològic de Catalunya (en endavant ICGC) va ser creat per l'article 152 de la Llei 2/2014, del 27 de gener, de mesures fiscals, administratives, financeres i del sector públic. L'esmentat article configura el nou Institut com una entitat de dret públic que assumeix les funcions, les facultats, els drets i les obligacions de l'Institut Cartogràfic de Catalunya i de l'Institut Geològic de Catalunya, tot subrogant-se en la posició jurídica d'aquestes dues entitats pel que fa als béns, els drets i les obligacions de qualsevol tipus que siguin titulars.

L'entrada en funcionament del nou ens, en data 1 de febrer de 2014, va comportar la dissolució automàtica de l'Institut Cartogràfic de Catalunya (ICC) i de l'Institut Geològic de Catalunya (IGC).

L'entitat Geocat, Gestió de Projectes, S.A, va ser dissolta en data 31 de desembre de 2013 en base a l'Acord de Govern 167/2013, de 3 de desembre. El mateix Acord de Govern preveia la cessió d'actius i passius als seus socis en proporció a la seva participació a l'empresa o bé al nou ens si en el moment de la cessió l'ICC i l'IGC ja restaven extingits.

L'article 89.2 de la Llei 3/2009 de 3 d'abril sobre modificacions estructurals de les societats mercantils estableix que l'eficàcia de les operacions de cessió global d'actius i passius es produirà amb la inscripció en el Registre Mercantil de la societat cedent. En aquest sentit, la inscripció de l'operació va produir-se en data 21 de juliol de 2014, moment, per tant, en el que es produeix la integració dels actius i passius de Geocat en el nou ens.

El 21 d'abril de 2015 es va publicar en el DOGC el Decret 58/2015 d'estatuts de l'Institut Cartogràfic i Geològic de Catalunya i el 7 de juliol es va publicar en el Butlletí Oficial de



la Província de Barcelona el Conveni Col·lectiu de Treball de l'ICGC per al període 1/02/2014 al 31/12/2016. Actualment el conveni segueix vigent en aplicació del seu article 6.

L'ICGC, com a empresa pública i donant compliment a l'article 53 del Text Refós de la Llei de Finances Públiques de Catalunya, regula les seves relacions econòmiques i financeres amb la Generalitat de Catalunya a través d'un contracte programa (en endavant CP). Alhora, en aquest CP, s'estableixen uns objectius i un finançament plurianual per a tot el període en el seu conjunt. En els seus annexos, es detallen els objectius productius i tècnics així com la seva quantificació econòmica.

En data 22 de desembre de 2014, es va signar el primer CP amb l'Administració de la Generalitat de Catalunya, per al període 2014-2017, d'acord amb el que estableix l'article 152.6 de la Llei 2/2014, del 27 de gener. Aquest text va ser aprovat pel Consell Executiu de la Generalitat en data 16 de desembre de 2014.

El dia 20 d'abril de 2018 va ser aprovat a través d'Acord del Consell de Ministres el text del segon CP, amb vigència per a l'any 2018.

Mitjançant Acord de Govern del 20 de desembre de 2018 s'aprova la subscripció del tercer CP, amb vigència 2019-2022, i el document és signat finalment amb data 10 de gener de 2019.

Amb l'entrada en vigor de la Llei 9/2017, de 8 de novembre de Contractes del Sector públic, es crea una comissió a la Generalitat de Catalunya per analitzar el compliment dels criteris establerts en els articles 32 i 33 per a continuar essent mitjà propi dels ens del sector públic de la Generalitat.

Aquesta comissió conclou en el mes de juliol de 2018 que l'ICGC no compleix els criteris per a ser considerat mitjà propi personificat. A partir d'aquell moment no s'inicien nous encàrrecs de gestió com a mitjà propi però els que s'havien iniciat anteriorment segueixen en vigor.

A partir d'aquest moment, l'execució d'aquells serveis o projectes prestats en l'àmbit de la Generalitat de Catalunya i el seu sector públic que responen a necessitats o iniciatives puntuals i específiques que no resten incloses en l'annex 3 del Contracte Programa vigent, s'han articulats a través d'addendes al Contracte Programa III, segons el que indica la seva clàusula cinquena.

D'altra banda, en sessió de data 19 de desembre de 2019, el Consell Rector de l'ICGC va aprovar les bases d'execució del pressupost de l'entitat per a l'exercici 2020.

L'any 2018 la Sindicatura de Comptes de Catalunya va iniciar la fiscalització de la gestió del CP 2014-2017 de l'ICGC. Al mes de juliol del present exercici va emetre l'informe 7-2020.

L'abast d'aquest informe ha estat la fiscalització del compliment del CP I (2014-2017), centrant-se en l'exercici 2017. Els treballs s'han centrat en l'anàlisi dels següents aspectes:

- Les previsions pressupostàries, els compromisos del Departament de Territori i Sostenibilitat i les previsions de personal.
- La facturació per la prestació dels serveis com a mitjà propi i a tercers.



- La gestió del pressupost i el grau d'autofinançament.
- El compliment dels objectius productius i tècnics.
- La taula econòmica¹ prevista en el contracte programa i els pressupostos aprovats per al període 2014-2017.
- Verificació del compliment de la normativa corresponent als aspectes principals que s'hi regulen.
- Procediment emprat en la imputació de costos als diferents programes previstos en el contracte programa per a l'exercici 2017.

L'informe realitza una sèrie de recomanacions que l'ICGC ha aplicat o es troben en estudi per a la seva aplicació.

En data 19 de juny de 2014 es va rebre petició d'informació en el marc de les actuacions d'investigació dutes a terme per l'Oficina Antifrau de Catalunya (OAC). En dita petició es requeria a l'ICGC per tal que informés en relació a activitats contractuals dutes a terme amb anterioritat per l'Institut Geològic de Catalunya i per l'empresa Geocat, ja extintes en el moment de la referida comunicació.

Després de diversos requeriments d'informació addicional que l'ICGC va respondre pertinentment, en data 5 de juny de 2020 es rep, de part de l'Oficina Antifrau, l'Informe Raonat, en el que s'insta a l'ICGC per tal de que en el termini de 30 dies es procedeixi a emetre informe sobre les mesures adoptades al respecte o bé, si s'escau, els motius que impedeixen actuar d'acord amb les recomanacions i els recordatoris que s'hi formulen.

Dit informe raonat es referia a una sèrie de suposades irregularitats respecte a les que l'ICGC no estava conforme, motiu pel qual va presentar escrit d'al·legacions.

El dia 9 de desembre de 2020, l'OAC envia una carta a l'ICGC on es comunica que l'actuació d'investigació es considera closa passant a la Fase de Seguiment que efectua la Direcció de Prevenció de l'Oficina Antifrau.

1.2. Activitat principal, règim jurídic, economicofinancer i de contractació

Activitat principal: Realització de tasques de cartografia, geografia, geologia i serveis relacionats

Codi CNAE: 7112

Règim Jurídic: L'Institut realitza aquestes activitats com a entitat de dret públic sotmesa a dret privat dins l'àmbit institucional de la Generalitat de Catalunya.

El règim econòmic i financer s'adequa a l'establert a la normativa vigent pel sector públic de la Generalitat de Catalunya en matèria pressupostària, financera, de control i de comptabilitat, d'acord amb el següent detall:

- Decret Legislatiu 2/2002, de 24 de desembre, pel qual s'aprova el Text refós de la Llei 4/1985, de 29 de març, de l'Estatut de l'Empresa Pública Catalana.
- Llei 4/2020, del 29 d'abril, de pressupostos de la Generalitat de Catalunya per al 2020.
- Decret Legislatiu 3/2002, de 24 de desembre, pel qual s'aprova el Text refós de la Llei de finances públiques de Catalunya.



- Ordre VEH/137/2017, de 29 de juny, per la qual s'aprova el Pla general de comptabilitat pública de la Generalitat de Catalunya (PGCPGC).
- Bases d'Execució del pressupost de l'ICGC per l'exercici 2020 aprovades pel Consell Rector de data 19 de desembre de 2019.

D'acord amb l'article 152.2 de la Llei 2/2014, del 27 de gener, de mesures fiscals, administratives, financeres i del sector públic, l'ICGC ha de subjectar la seva activitat contractual a la normativa de contractació pública.

Règim de contractació: Com a poder adjudicador que té la consideració d'administració pública, d'acord amb la classificació de les entitats amb participació majoritària de la Generalitat de Catalunya en funció del seu nivell de subjecció a la normativa de la contractació pública determinada per la Comissió del Sector Públic, l'ICGC utilitza els procediments de contractació inherents a la categoria d'entitats abans esmentada.

L'activitat contractual de l'ICGC al llarg de l'exercici 2020 s'ha ajustat a la Llei 9/2017, de 8 de novembre, de contractes del sector públic.

Per tal de facilitar les tasques habituals de l'ICGC, el President del seu Consell Rector ha delegat les facultats d'òrgan de contractació al Director, fins a la quantia de 300.000,00€, en virtut de la Resolució TES/766/2014 de data 2 d'abril, publicada al DOGC núm. 6601, de 10 d'abril de 2014.

En la contractació menor, d'acord amb les Bases d'Execució del pressupost de l'exercici 2020, s'estableix la necessitat de convidar com a mínim a tres licitadors, sempre que sigui possible, en els contractes menors d'import igual o superior a 3.000€ i fins a 14.999,99€.

En reunió extraordinària del 28 de setembre del 2020 el Consell Rector va delegar en el Director de l'ICGC la tramitació i gestió dels expedients de despesa amb càrrec a pressupostos d'exercicis futurs considerats com a despesa pluriennal, amb la condició de retre comptes al Consell Rector dels expedients formalitzats entre sessions d'aquest consell. La finalitat d'aquesta delegació va ser donar compliment a la Instrucció de la Intervenció General de la Generalitat de Catalunya publicada en data 29 de juny de 2020.

En compliment de la normativa vigent, l'ICGC publica tots els contractes menors en el Registre Públic de Contractes, així com en el perfil del contractant.

1.3. Principals fonts d'ingressos

Els principals recursos econòmics de l'ICGC són:

- a) Les dotacions que es consignen en els pressupostos de la Generalitat.
- b) Ingressos de dret privat derivats de la prestació dels seus serveis.
- c) Subvencions atorgades per la UE, altres administracions estatals o altres.
- d) Addendes al contracte programa.

Tot seguit s'acompanya un quadre amb els imports corresponents als drets reconeguts nets de l'exercici per capítols, amb indicació de la seva importància relativa sobre el total. Cal tenir en compte que el decrement de l'ingrés de capítol 3 es deu al fet que l'any 2020 els treballs executats anteriorment per al sector públic de la Generalitat de



Catalunya com a mitjà propi (inclòs en capítol 3) resten inclosos com a addendes al contracte programa en el capítol 4.

INGRESSOS PER CAPÍTOL		2020		2019	
		DRETS RECONEGUTS	%	DRETS RECONEGUTS	%
CAP. 3	TAXES, VENDA DE BÉNS I SERVEIS I ALTRES INGRESSOS	1.551.269,42	6,28%	2.185.759,60	9,26%
CAP. 4	TRANSFERÈNCIES CORRENTS	20.984.150,39	84,97%	19.843.847,31	84,08%
CAP. 5	INGRESSOS PATRIMONIALS	411,36	0,00%	211,02	0,00%
CAP. 6	ALIENACIÓ D'INVERSIONS REALS	0,00	0,00%	3.500,00	0,01%
CAP. 7	TRANSFERÈNCIES DE CAPITAL	65.044,97	0,26%	65.335,93	0,28%
CAP. 8	VARIACIÓ D'ACTIUS FINANCERS	2.094.160,59	8,48%	1.503.308,91	6,37%
TOTAL		24.695.036,73	100,00%	23.601.962,77	100,00%

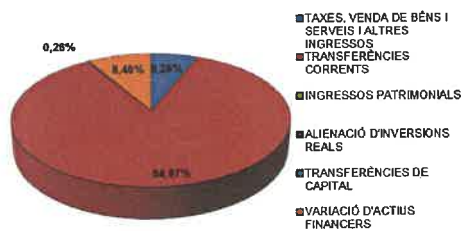

Les xifres que es mostren en el següent gràfic fan referència a les quantitats efectivament liquidades en el pressupost de l'exercici 2020 per donar cobertura a la despesa corrent i a la inversió de l'exercici, incloent el romanent incorporat i sense considerar la partida pressupostària 814.0001 "reintegrant de préstecs al personal":

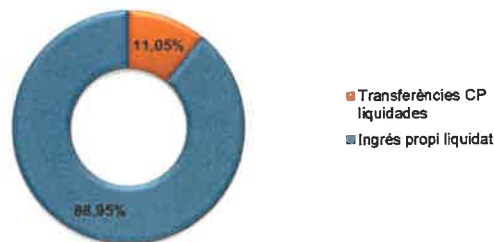

Per analitzar l'autofinançament de l'exercici veure nota 18.

1.4. Consideracions fiscals de l'entitat

a) Règim de neutralitat fiscal

L'operació d'integració de l'ICC i l'IGC es va acollir al règim de neutralitat fiscal. En aquest sentit, el Consell Rector de l'Institut, en sessió celebrada el dia 14 de maig de 2014, va acordar l'acolliment al règim especial de neutralitat fiscal previst al Capítol VIII del Títol VII del Reial Decret Legislatiu 4/2004, de 5 març, pel qual s'aprova el Text Refós de la Llei de l'Impost sobre Societats (d'ara endavant, TRLIS), de l'operació d'integració de les entitats Institut Cartogràfic de Catalunya i Institut Geològic de Catalunya, per

creació del nou ens, l'Institut Cartogràfic i Geològic de Catalunya, d'acord amb allò establert a l'article 96.1 a) del TRLIS.

Així mateix l'operació de cessió d'actius i passius de Geocat, Gestió de Projectes, S.A. es va acollir al règim de neutralitat fiscal esmentat.

En la Memòria de l'any 2014 es va fer constar la informació pertinent a efectes de donar compliment a allò previst en l'article 93 del TRLIS.

b) Impost de societats

L'ICGC resta subjecte a l'Impost de Societats en aplicació de la Llei 27/2017, de 27 de novembre. D'acord amb les xifres resultants de l'última declaració, no es realitzen pagaments a compte.

El resum, pel que fa a la liquidació de l'impost de societats de l'exercici 2020, és el següent:

Concepte	Import 2020	Import 2019
Resultat comptable	-105.449,25	43.050,67
Ajustaments per diferències permanents	4,67	330,29
Ajustaments per diferències temporàries	-2.646,13	-2.646,13
Base imposable	-108.090,71	40.734,83
Quota íntegra (BI*25%)	0,00	10.183,71
Aplicació de deduccions	0,00	-10.183,71
Retencions i pagaments a compte	0,00	0,00
Quota a ingressar / retornar	0,00	0,00

c) Impost sobre el Valor Afegit (IVA)

El règim de deduïbilitat que practica l'ICGC s'ajusta als criteris establerts en la consulta vinculant a Hisenda número V1501-07. A continuació es resumeixen els criteris aplicats per l'ICGC segons la consulta vinculant esmentada.

L'ICGC fa activitats emmarcades dins del CP i altres per clients (projectes externs). L'IVA afecte a la gestió del CP no es considera deduïble; per tant el 100% de l'impost passarà a ser despesa. L'IVA de les despeses d'ús comú per a les dues activitats serà deduïble en un percentatge aplicat segons un criteri raonable i demostrable a la inspecció d'Hisenda. Per l'any 2020, el tant per cent a aplicar per aquest criteri objectiu, ha estat del 7% d'acord amb el coeficient que resulta de dividir els ingressos propis entre el ingrés total. Pel que fa als ingressos propis no es tenen en compte els corresponents a mitjà propi que encara resten vigents i que son exempts d'IVA ni altres treballs realitzats per a la Generalitat de Catalunya o el seu sector públic considerades no subjectes per l'article 7.8 de la LIVA.

Tal i com assenyala la consulta vinculant esmentada, en el cas de l'adquisició de vehicles es presumirà que aquests resten afectats en un 50% a l'activitat professional. Per tant, s'aplicarà la deduïbilitat de l'IVA en la mateixa proporció.



En el cas de l'activitat dels projectes per a clients externs (amb exclusió dels encàrrecs realitzats per la Generalitat o el seu sector públic), serà deduïble el 100% de l'impost.

Base IVA 100%	% Aplicat
Immobilitzat	Proporcional a l'ingrés propi vs. ingrés total. Vehicles: 50%
Costos estructurals	Proporcional a l'ingrés propi vs. ingrés total
Activitat per al projecte extern	100,00%
Activitat per l'Administració de la Generalitat de Catalunya (IVA suportat)	0%
Activitat per l'Administració de la Generalitat de Catalunya (IVA repercutit)	0%

D'acord amb l'exposat anteriorment, com a resultat del càlcul global de totes les quotes d'IVA suportat que s'han registrat a la comptabilitat de l'any 2020, l'ICGC únicament s'ha pogut deduir la part corresponent al 7,19%.

Com anàlisi de l'impacte que té aquest impost fem a continuació un resum, diferenciant l'IVA deduïble del que no ho ha estat.

Resum IVA	Import
Bases totals 100% IVA suportat	6.391.693,72
Quotes al 100% IVA suportat	1.322.412,60
Quota deduïble (a retomar per Hisenda) (1)	7,19% 95.116,86
Quota no deduïble global (despesa de l'any)	92,81% 1.227.295,74
IVA repercutit (a pagar a Hisenda) (2)	291.773,92
TOTAL A PAGAR (2-1)	196.657,06

L'import de l'impost que ha estat considerat com a més cost de la inversió i de la despesa ha estat de 1.227.295,74€ que esdevé l'import de l'IVA no deduïble.

1.5. Estructura organitzativa

L'ICGC s'organitza en subdireccions, àrees i unitats, al capdavant de les quals hi ha els subdirectors i caps corresponents.

A data 31 desembre de 2020 l'organigrama de l'ICGC és el següent:

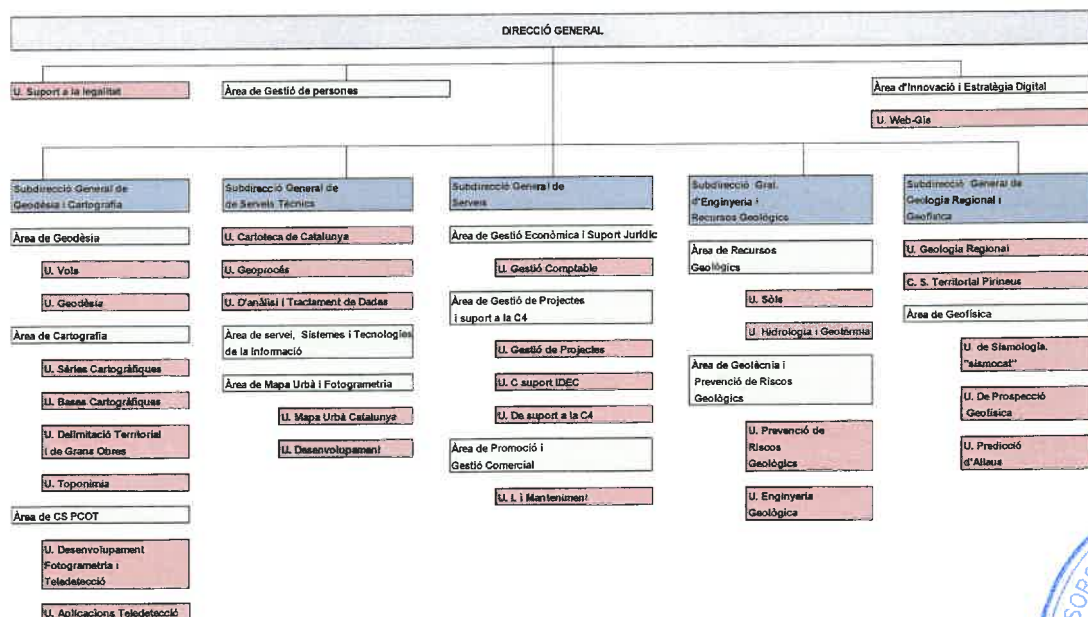

1.6. Principals responsables

Els òrgans de govern i d'administració de l'Institut Cartogràfic i Geològic de Catalunya són el Consell Rector i la Direcció.

El Consell Rector és l'òrgan superior col·legiat de govern, i té les funcions de direcció, representació i control de l'Institut.

El Director és l'òrgan executiu de l'Institut i la persona responsable de la seva gestió ordinària. El nomena el Govern, a proposta de la persona titular del departament amb competències en política territorial, urbanisme i obra pública.

El Director de l'Institut Cartogràfic i Geològic de Catalunya, el Sr. Jaume Massó i Cartagena, va ser nomenat per Acord de Govern 13/2017, de 14 de febrer (DOGC núm. 7310 del 16.2.2017).

- Composició del Consell Rector

A data 31 de desembre de 2020 la composició del Consell Rector de l'ICGC és la següent:

Nom	Càrrec	Institució
Hble. Sr. Damià Calvet i Valera	Conseller	Departament de Territori i Sostenibilitat
Sr. Ferran Falcó i Isern	Secretari General	Departament de Territori i Sostenibilitat
Sr. Miquel Àngel Escobar i Gutiérrez	Secretari de les Administracions Locals i de Relacions amb l'Aran	Departament de la Presidència
Sra. M. Isabel Ferrer Álvarez	Directora	Direcció General de Protecció Civil
Sr. Isidre Gavin i Valls	Secretari d'Infraestructures i Mobilitat	Departament de Territori i Sostenibilitat
Sr. Eduard Vall i Rosselló	Subdirector	Subdirecció General de Mines i Protecció Radiològica
Sr. Antoni Enjuanes i Puyol	Subdirector Gral. Infraestructures Rurals	Direcció General de Desenvolupament Rural
Sr. Agustí Serra i Monté	Secretari d'Hàbitat Urbà i Territori	Departament de Territori i Sostenibilitat
Sr. Albert Civit i Fons	Director	Institut Català del Sòl
Sra. Yolanda Pérez Albert	Departament de Geografia	Universitat Rovira i Virgili
Sr. Jaume Casañas Carballido	1a Tinença d'alcaldia de l'Ajuntament de Cunit	Federació de Municipis de Catalunya (FMC)
Il·lm. Sr. Sergi Pedret i Llauredó	Alcalde de l'Ajuntament de Riudoms	Associació Catalana de Municipis
Sr. Ramon Pérez i Mir	President	Col·legi de Geòlegs
Sra. Elena Rodríguez Armalé	Presidenta	Col·legi de Geògrafs
Sr. Jaume Massó i Cartagena	Director	Institut Cartogràfic i Geològic de Catalunya
Sra. Olíja García Pereira	Advocada de la Generalitat	Departament de Territori i Sostenibilitat

El Consell Rector de l'ICGC s'ha reunit en quatre ocasions al llarg de l'any, amb la finalitat de regir l'entitat i de fer un seguiment de les seves actuacions:

- Sessió 24, de data 29 d'abril de 2020
- Sessió 25, de data 15 de juliol de 2020
- Sessió 26, de data 28 de setembre de 2020
- Sessió 27, de data 11 de desembre de 2020

Totes les reunions de l'any 2020 han estat dutes a terme de forma telemàtica.



1.7. Nombre mitjà d'empleats

Plantilla a 31/12 és la següent:

CATEGORIA	2020			2019		
	HOMES	DONES	TOTAL	HOMES	DONES	TOTAL
Alts Càrrecs	1	0	1	1	0	1
Subdirectors	5	0	5	6	0	6
Caps d'Àrea	7	6	13	7	6	13
Caps d'Unitat	20	9	29	20	10	30
Responsables	26	9	35	24	10	34
Tècnic Superior 1	20	26	46	17	21	38
Tècnic Superior 2	33	24	57	35	29	64
Tècnic Superior 3	1	0	1	1	0	1
Tècnic Especialista 1	14	12	26	16	12	28
Tècnic Especialista 2	3	1	4	4	1	5
Tècnic Especialista 3	2	3	5	2	3	5
Tècnic 1	13	6	19	13	6	19
Tècnic 2	17	14	31	17	14	31
Tècnic 3	2	1	3	2	1	3
Total	164	111	275	165	113	278

La plantilla mitjana de l'exercici ha estat:

CATEGORIES	2020		2019	
	HOMES	DONES	HOMES	DONES
Alts Càrrecs	1,00	0,00	1,00	0,00
Subdirectors	5,08	0,00	6,00	0,00
Caps d'Àrea	7,00	6,00	7,00	6,00
Caps d'Unitat	20,00	9,50	19,58	8,17
Responsables	24,75	9,58	24,00	10,92
Tècnic Superior 1	17,33	21,83	13,33	14,58
Tècnic Superior 2	36,00	29,00	37,75	33,58
Tècnic Superior 3	1,00	0,00	0,08	0,92
Tècnic Especialista 1	15,67	12,00	15,08	12,00
Tècnic Especialista 2	3,00	1,00	3,25	0,08
Tècnic Especialista 3	2,00	3,00	0,08	3,00
Tècnic 1	13,50	6,17	13,92	6,92
Tècnic 2	16,50	13,83	18,83	14,92
Tècnic 3	2,00	1,00	2,00	1,00
TOTAL	164,83	112,91	161,90	112,09

1.8. Entitat propietària

Entitat propietària: Generalitat de Catalunya (NIF: S0811001G)

L'ICGC forma part del sector públic institucional de la Generalitat de Catalunya i orgànicament resta adscrit al Departament de Territori i Sostenibilitat.



1.9. Entitats del grup, multigrup i associades

Airbus DS GEO SG, S.A.

Domicili social: C/ Entença, núm.95 - 6a.
08015 Barcelona

Airbus DS GEO SG, S.A	
NIF	A85327070
Forma Jurídica	Societat Anònima
CNAE	74302
% Capital Directe	20
% Drets de vot	20
Capital	2.000.000,00
Reserves	0,00
Resultats d'exercicis anteriors	-598.167,23
Resultat d'operacions continuades	-399.506,30
Resultat d'operacions interrompudes	0,00
Valor en llibres de la participació ⁽¹⁾	200.465,29
Cotització	No cotitza

(1) Considerant el deteriorament realitzat

- Objecte social

Portar a terme, supervisar o dirigir projectes, serveis i treballs, desenvolupar, investigar, comercialitzar i, en general, encarregar-se de qualsevol altra activitat relacionada amb la teledetecció, les imatges de satèl·lit i l'adquisició de dades, i de desenvolupament de tecnologies de la informació, com són la cartografia i la geomàtica, productes de SAR avançat, procés de dades de sistemes aerotransportats, geoinformació i serveis web, agricultura i medi ambient, seguretat i defensa, telecomunicacions i empreses de serveis.

Al llarg de l'any, la societat ha continuat realitzant tasca comercial per tal d'acreditar-se en el mercat.

S'ha de tenir en compte que consta comptabilitzat un deteriorament per import de 191.564,52€, provinent d'anys anteriors i que al present exercici se n'ha realitzat un per import de 7.970,19€ per tal que el valor en llibres de la participació reflectís la realitat pel que fa al patrimoni de l'empresa.

1.10. Seguiment de l'impacte de l'emergència COVID-19 a l'ICGC

En data 13 de març de 2020, es publica al DOGC la Resolució SLT/720/2020, de 13 de març, per la qual s'adopten noves mesures addicionals per a la prevenció i el control de la infecció pel COVID-19. En l'apartat 1.m) de la susdita resolució, s'estableix la limitació de la mobilitat del personal al servei de l'Administració de la Generalitat, sense perjudici d'aquella que es consideri indispensable per al manteniment dels serveis bàsics o estratègics.

En la mateixa data es publica la Instrucció 2/2020, de 13 de març de 2020, per la qual s'activa la fase 2 del Pla de Contingència enfront el virus SARS-CoV del Departament de Territori i Sostenibilitat.



Així mateix, el dia 13 de març es signa per part del Director de l'ICGC la Resolució número 144 de mesures excepcionals en relació al COVID-19. En la mateixa s'estableix, amb efectes immediats la limitació de prestació de serveis amb caràcter presencial mitjançant la restricció de mobilitat del personal, establint que el col·lectiu considerat com a bàsic en el document "Mesures d'informació, protecció i contenció enfront el coronavirus" de 12 de març havia de seguir prestant el serveis, en la mesura del possible amb règim de teletreball.

A partir d'aquell moment, a l'Institut es van habilitar els equips informàtics i connexions necessaris per tal que el 97% de la plantilla pogués donar servei en règim de teletreball.

En data 25 d'abril, en reunió extraordinària del Consell Executiu del Govern de la Generalitat, s'aprova el "Pla estratègic de transició del confinament, desconfinament gradual i nova normalitat". Així mateix el 28 d'abril de 2020 es fa públic el "Pla per a la transició cap a una nova normalitat" aprovat per el Govern Espanyol que preveu una gradual recuperació de la vida quotidiana i l'activitat econòmica.

Malgrat que es va preparar el retorn progressiu del personal de l'ICGC al treball presencial en el mes de setembre, fruit de l'empitjorament de la situació sanitària a Catalunya, i seguint les recomanacions dels organismes competents, es va establir que la plantilla seguís en règim de teletreball, amb excepció del personal que no pogués desenvolupar la seva activitat en aquest règim.

La implementació del teletreball a partir del dia 14 de març de 2020 ha implicat l'adopció de tot un seguit de mesures amb afectació a la comptabilitat de l'empresa. Per un costat la documentació comptable ha deixat de ser en paper i s'ha implementat la signatura digital de factures i assentaments. Així, a partir del 14 de març inclòs, els assentaments comptables esdevenen digitals. Amb anterioritat a la crisi sanitària ja es va implementar la liquidació de viatges digital.

Alhora, en aplicació de les diferents normes publicades per pal·liar els efectes de la crisi sanitària s'ha produït la suspensió temporal de dos contractes administratius i la pròrroga d'altres, a petició dels adjudicataris. En la nota corresponent a la contractació administrativa se'n dona més detall.

En darrer terme cal esmentar l'afectació en la despesa i la inversió de l'any. Ha estat necessari realitzar un seguit d'adquisicions i despeses, bé per implementar les mesures sanitàries i higièniques pertinents, bé per dotar a la plantilla dels equips informàtics necessaris per poder desenvolupar les seves tasques en règim de teletreball. Les despeses relacionades amb el Covid han estat registrades a un codi de projecte específic.

- Despeses directes i indirectes derivades de la pandèmia

A continuació, segons allò establert a l'article 14 de l'Ordre VEH/193/2020, de 5 de novembre, sobre operacions comptables de tancament de l'exercici pressupostari del 2020, es detallen les despeses directes i indirectes incorregudes fruit de la situació de crisi sanitària:



IMPACTE INDIRECTE DEL COVID	DESPESES MERITADA
Remuneracions de personal	0,00
Contractació de personal	0,00
Altres efectes	0,00
Despeses corrents de béns i serveis	58.893,01
Teletreball, educació no presencial i adquisició de mitjans informàtics amb aquesta finalitat	14.084,69
Desinfecció, neteja i mitjans per a la prevenció de contagis	36.318,25
Efectes relacionats amb la prestació de serveis i subministraments (inclòs indemnitzacions)	0,00
Altres efectes	8.490,07
A entitats dependents	0,00
Transferències corrents	0,00
Transferències corrents a famílies	0,00
Concerts educatius	0,00
Transferències corrents a empreses privades	0,00
Altres subvencions o ajudes corrents	0,00
Transferències corrents a corporacions locals	0,00
Altres efectes	0,00
A entitats dependents	0,00
DESPESES CORRENTS	58.893,01
Inversions reals	137.925,01
Altres efectes	137.925,01
A entitats dependents	0,00
Transferències de capital	0,00
Transferències de capital a famílies	0,00
Transferències de capital a empreses privades	0,00
Altres subvencions o ajudes de capital	0,00
Transferències de capital a corporacions locals	0,00
Altres efectes	0,00
A entitats dependents	0,00
DESPESES DE CAPITAL	137.925,01
Despeses no financeres	0,00
Variacions d'actius financers	0,00
Altres efectes	0,00
A entitats dependents	0,00
DESPESES NO FINANCERES	0,00
TOTAL DESPESES	196.818,02

Entre les despeses més importants destaca la relativa a l'adquisició d'equips informàtics, per import de 137.925,01€, i la de petit material informàtic, per import de 14.084,69€, per tal que el personal pogués desenvolupar les seves tasques en règim de teletreball. Així mateix, cal esmentar la despesa en adquisició de gel desinfectant, mascaretes, guants i termòmetres d'infrarojos que totalitzen 18.316,43€.

La despesa en desinfecció, neteja i mitjans per a la prevenció de contagis inclou 12.845,97€ relatius a l'encàrrec de més hores de neteja o de serveis especials per a procedir a la desinfecció de les instal·lacions l'ICGC.

- Afectació de la pandèmia en els ingressos

Tot seguit es detalla l'impacte indirecte del COVID en els ingressos de l'entitat, tal com preveu l'article 14 de l'Ordre VEH/193/2020:

IMPACTE INDIRECTE DEL COVID	TOTAL INGRESSOS
Transferències COVID	0,00
Altres ingressos COVID	0,00
Minoració ingressos	341.150,27
TOTAL INGRESSOS	341.150,27

Pel que fa als ingressos per addendes al CP, la situació de crisi sanitària únicament ha afectat de forma directa als ingressos previstos del Departament de Presidència per al desenvolupament de les tasques de manteniment de la Muntanya de Montserrat per a l'exercici 2020. En aquest sentit, la partida pressupostària d'ingrés va ser reduïda i part de les tasques previstes no es van poder realitzar. En relació als ingressos de tercers, la pandèmia ha afectat de forma directa, i durant l'any 2020 els ingressos previstos s'han vist disminuïts de forma considerable. A tall de mostra, el projecte Farmstar que de forma habitual es venia realitzant en territori francès i que restava previst també per al 2020, no es va poder realitzar en la seva totalitat i, conseqüentment, va tenir una afectació negativa en els ingressos.



2. GESTIÓ INDIRECTA DE SERVEIS PÚBLIC, CONVENIS I ALTRES FORMES DE COL·LABORACIÓ

L'ICGC no presta cap servei públic sota cap de les formes de gestió indirecta prevista a la normativa.

Durant l'exercici 2020 l'ICGC ha signat els convenis de col·laboració per a la realització de la seva activitat que es detallen en el següent quadre:

Nº	INSTITUCIÓ/EMPRESA	DATA SIGNATURA	DATA DE VENCIMENT	OBJECTE	IMPORT A PERCEBRE	APORTACIÓ ICGC
343	Departament de Treball, Afers Socials i Famílies	14/01/2020	14/01/2024	Autorització d'ús no exclusiu dels serveis de geocodificació desenvolupats per l'ICGC.	-	-
344	Institut Català de les Dones (ICD)	24/02/2020	24/02/2023	Promoure la difusió i la itinerància de les exposicions que, sobre les dones, organitza l'ICGC.	-	-
345	Institut Català d'Arqueologia Clàssica (ICAC)	21/02/2020	21/02/2021	Support tecnològic, per part de l'ICGC, en el projecte TIR-FOR per a l'elaboració del mapa digital de l'imperi Romà.	-	-
350	Universitat de Barcelona (UB)	26/06/2020	26/06/2024	Organització de la exposició "Accions (Abans que el mar arribi al Tibidabo...)"	-	-
350	Universitat de Barcelona (UB)	22/07/2020	26/06/2024	S'esmena la clàusula segona del conveni, "Durada de l'exposició i Inauguració"	-	-
352	Centre de la Propietat Forestal (CPF)	14/07/2020	14/07/2024	Regulació de les condicions d'accés i ús del Servei ICGC_DataCloud, així com de la informació geogràfica disponible en el mateix.	-	-
353	Institut Català d'Arqueologia Clàssica (ICAC)	15/07/2020	15/07/2024	Regulació de les condicions d'accés i ús del Servei ICGC_DataCloud, així com de la informació geogràfica disponible en el mateix.	-	-
354	Forestal Catalana, S.A.	27/07/2020	27/07/2024	Regulació de les condicions d'accés i ús del Servei ICGC_DataCloud, així com de la informació geogràfica disponible en el mateix.	-	-
355	Departament d'Interior	27/07/2020	27/07/2024	Regulació de les condicions d'accés i ús del Servei ICGC_DataCloud, així com de la informació geogràfica disponible en el mateix.	-	-
356	Barcelona Regional (BR)	21/07/2020	21/07/2024	Regulació de les condicions d'accés i ús del Servei ICGC_DataCloud, així com de la informació geogràfica disponible en el mateix.	-	-
358	Observatori del Paisatge de Catalunya	09/09/2020	09/09/2024	Regulació de les condicions d'accés i ús del Servei ICGC_DataCloud, així com de la informació geogràfica disponible en el mateix.	-	-
360	Institut Català d'Oncologia (ICO)	09/09/2020	09/09/2024	Autorització d'ús no exclusiu dels serveis de geocodificació desenvolupats per l'ICGC.	-	-
361	Cambrà Oficial de Comerç, Indústria i Serveis de Sabadell	09/09/2020	09/09/2024	Autorització d'ús no exclusiu dels serveis de geocodificació desenvolupats per l'ICGC.	-	-
362	Universitat Autònoma de Barcelona (UAB)	22/09/2020	22/09/2024	Regulació de les condicions d'accés i ús del Servei ICGC_DataCloud, així com de la informació geogràfica disponible en el mateix.	-	-
363	Consell Comarcal del Ripollès	25/09/2020	25/09/2024	Regulació de les condicions d'accés i ús del Servei ICGC_DataCloud, així com de la informació geogràfica disponible en el mateix.	-	-
364	Sistema d'Emergències Mèdiques, S.A. (SEM)	22/09/2020	22/09/2024	Regulació de les condicions d'accés i ús del Servei ICGC_DataCloud, així com de la informació geogràfica disponible en el mateix.	-	-
365	Sistema d'Emergències Mèdiques, S.A. (SEM)	22/09/2020	22/09/2024	Autorització d'ús no exclusiu dels serveis de geocodificació desenvolupats per l'ICGC.	-	-
368	Fundació Privada Institut de Salut Global Barcelona (Fundació ISGlobal)	13/10/2020	13/10/2024	Autorització d'ús no exclusiu a Fundació ISGlobal dels serveis de geocodificació que ha desenvolupat l'ICGC.	-	-
369	Associació Geoparc Conca de Tremp - Montsec	14/10/2020	31/12/2022	Regulació del suport prestat per l'ICGC a l'Associació	-	-
371	Autoritat del transport Metropolità (ATM)	28/10/2020	28/10/2024	Regulació de les condicions d'accés i ús del Servei ICGC_DataCloud, així com de la informació geogràfica disponible en el mateix.	-	-
373	Institut Català del Sòl (INCASÒL)	29/10/2020	29/10/2024	Regulació de les condicions d'accés i ús del Servei ICGC_DataCloud, així com de la informació geogràfica disponible en el mateix.	-	-
374	Institut Català del Sòl (INCASÒL)	29/10/2020	29/10/2029	Autorització d'ús no exclusiu a INCASÒL dels serveis de geocodificació que ha desenvolupat l'ICGC.	-	-
375	ACEFAT, A.I.E	29/10/2020	29/10/2024	Autorització d'ús no exclusiu a ACEFAT, A.I.E dels serveis de geocodificació que ha desenvolupat l'ICGC.	-	-
376	Centre de Ciència i Tecnologia Forestal de Catalunya (CTFC)	04/11/2020	04/11/2024	Regulació de les condicions d'accés i ús del Servei ICGC_DataCloud, així com de la informació geogràfica disponible en el mateix.	-	-
377	Diputació de Girona	11/11/2020	11/11/2024	Regulació de les condicions d'accés i ús del Servei ICGC_DataCloud, així com de la informació geogràfica disponible en el mateix.	-	-
378	Ajuntament de l'Hospitalet de Llobregat	12/11/2020	12/11/2024	Regulació de les condicions d'accés i ús del Servei ICGC_DataCloud, així com de la informació geogràfica disponible en el mateix.	-	-
379	Ajuntament de l'Hospitalet de Llobregat	12/11/2020	12/11/2024	Autorització d'ús no exclusiu a l'Ajuntament de l'Hospitalet de Llobregat dels serveis de geocodificació que ha desenvolupat l'ICGC.	-	-
380	Centre de Recerca Ecològica i Aplicacions Forestals (CREAF)	12/11/2020	12/11/2024	Regulació de les condicions d'accés i ús del Servei ICGC_DataCloud, així com de la informació geogràfica disponible en el mateix.	-	-
382	Institut Català d'Estadística (IDESCAT)	12/11/2020	12/11/2024	Regulació de les condicions d'accés i ús del Servei ICGC_DataCloud, així com de la informació geogràfica disponible en el mateix.	-	-
383	Infraestructures de la Generalitat de Catalunya, SAU (Infraestructures.cat)	25/11/2020	25/11/2024	Regulació de les condicions d'accés i ús del Servei ICGC_DataCloud, així com de la informació geogràfica disponible en el mateix.	-	-
384	Fundació Privada Institut de Salut Global Barcelona (ISGlobal)	30/11/2020	30/11/2024	Regulació de les condicions d'accés i ús del Servei ICGC_DataCloud, així com de la informació geogràfica disponible en el mateix.	-	-
385	Ferrocarrils de la Generalitat de Catalunya (FGC)	01/12/2020	01/12/2024	Regulació de les condicions d'accés i ús del Servei ICGC_DataCloud, així com de la informació geogràfica disponible en el mateix.	-	-
386	Diputació de Barcelona (DIBA)	08/12/2020	08/12/2024	Regulació de les condicions d'accés i ús del Servei ICGC_DataCloud, així com de la informació geogràfica disponible en el mateix.	-	-
387	Servei Català de la Salut (CatSalut)	11/12/2020	11/12/2024	Autorització d'ús no exclusiu a CatSalut dels serveis de geocodificació que ha desenvolupat l'ICGC.	-	-
389	Institut d'Estadística de Catalunya (IDESCAT)	16/12/2020	16/12/2024	Autorització d'ús no exclusiu a IDESCAT dels serveis de geocodificació que ha desenvolupat l'ICGC.	-	-
390	Ferrocarril Metropolità de Barcelona	18/12/2020	18/12/2024	Autorització d'ús no exclusiu a Ferrocarril Metropolità de Barcelona dels serveis de geocodificació que ha desenvolupat l'ICGC.	-	-
391	Agència Catalana de l'Aigua (ACA)	02/12/2020	02/12/2024	Regulació de les condicions d'accés i ús del Servei ICGC_DataCloud, així com de la informació geogràfica disponible en el mateix.	-	-
392	Àrea Metropolitana de Barcelona (AMB)	23/12/2020	23/12/2024	Regulació de les condicions d'accés i ús del Servei ICGC_DataCloud, així com de la informació geogràfica disponible en el mateix.	-	-

Al portal de transparència de l'ICGC es pot trobar el detall dels convenis en execució.

L'ICGC no realitza activitats conjuntes ni ha fet ús de col·laboracions publico-privades durant el 2020.



3. BASES DE PRESENTACIÓ DELS COMPTES ANUALS

3.1. Imatge fidel

Els comptes anuals s'han preparat a partir dels registres comptables tancats a 31 de desembre de 2020, i es presenten d'acord amb les disposicions legals vigents en matèria comptable, amb l'objecte de mostrar la imatge fidel del patrimoni i de la situació financera a la data esmentada, i del resultat econòmic patrimonial, dels canvis en el patrimoni net, dels fluxos d'efectiu, i del resultat de l'execució del pressupost de l'Institut corresponent a l'exercici anual acabat a la mateixa data.

Els comptes anuals de l'exercici 2020 han estat elaborats d'acord amb l'Ordre VEH/137/2017, de 29 de juny, per la qual s'aprova el Pla general de comptabilitat pública de la Generalitat de Catalunya (PGCPGC).

Per a la formulació d'aquests comptes s'han observat la totalitat dels principis i normes comptables que tenen un efecte significatiu. En aquest sentit, no existeix cap principi comptable que sent obligatori s'hagi deixat d'aplicar.

L'aplicació dels principis i criteris comptables està presidida per la consideració de la importància en termes relatius que aquests i els seus efectes poden presentar. Per consegüent, és admissible la no aplicació estricta d'algun d'aquests principis i criteris comptables, sempre que la importància relativa en termes quantitius o qualitius de la variació constatada es consideri poc significativa i no alteri, per tant, la imatge fidel del patrimoni i dels resultats.

3.2. Comparació de la informació

La informació es mostra de manera comparativa, sense que existeixi cap excepció que impedeixi aquest principi comptable.

3.3. Canvis de criteris comptables

No s'ha produït durant aquets exercici cap canvi de criteri comptable.

3.4. Canvis en estimacions comptables

No s'ha produït cap canvi en estimacions comptables significatius durant l'exercici 2020.

4. NORMES DE REGISTRE I VALORACIÓ

Les principals normes de registre i valoració utilitzades per l'ICGC en l'elaboració dels comptes anuals, d'acord amb allò establert en el PGCPGC, són les següents:

4.1. Immobilitzat material

Els béns compresos en l'immobilitzat material es valoren a preu d'adquisició o al cost de producció, més els desemborsaments posteriors, menys l'amortització acumulada i les correccions valoratives per deteriorament. Amb caràcter general no s'incorporen



despeses financeres en el cost dels béns d'immobilitzat material. Només es consideraria la seva activació en cas de donar-se els supòsits i condicions establertes en la NRV 2a.

Únicament quan suposen un augment de la seva capacitat, productivitat o prolongació de la vida útil, els costos de renovació, ampliació o millora són incorporats a l'actiu, si s'escau, donant de baixa, en cas de renovació, l'anterior i ajustant el cost d'acord amb les normes comptables d'aplicació.

Les despeses periòdiques de manteniment, conservació i reparació s'imputen als resultats, seguint el principi de meritació, com a cost de l'exercici en el què s'incorren.

L'amortització d'aquests actius comença en el moment en que entren en funcionament i que normalment coincideix amb la data de la factura del proveïdor o de la seva conformitat per part del serveis tècnics de l'ICGC.

L'amortització es calcula, aplicant el mètode lineal, sobre el cost d'adquisició dels actius menys el seu valor residual; s'entén que els terrenys sobre els quals s'assenten els edificis i altres construccions tenen una vida útil indefinida i que, per tant, no són objecte d'amortització.

Percentatges d'amortització	%
Edifici ⁽¹⁾	2
Magatzem Avinyó	3
Maquinària	12
Altres instal·lacions ⁽¹⁾	10/6,3/3,5
Equips cartogràfics i geològics	20/40
Elements de transport (avions) ⁽²⁾	5/10
Mobiliari i estris	10
Equips d'oficina	20
Vehicles	16/32
Utillatge	15

(1) Alguns dels components d'aquests apartats poden tenir una amortització diferent a la assenyalada en funció de la vida útil estimada considerant el termini fins a la seva substitució o gran reparació o renovació.

(2) Equips adquirits de segona mà.

Durant l'exercici 2014 es va produir la integració dels béns procedents de l'ICC i de l'IGC. Per tal d'unificar criteris pel que fa a la vida útil de determinats elements que eren diferents en funció de l'empresa d'origen, es va modificar la vida útil d'alguns elements. Aquesta regularització es va realitzar seguint els criteris assenyalats en la NRV 22 del PGC pel que fa als canvis d'estimació comptables. Aquest canvi únicament es va realitzar en els elements que en data 31/12/2014 seguien tenint valor net comptable superior a zero.

Les dotacions anuals en concepte d'amortització dels actius materials es duen a terme amb contrapartida en el compte de resultat econòmic patrimonial i, bàsicament, equivalen als percentatges d'amortització determinats en funció dels anys de vida útil estimada, com a mitjana, dels diferents elements.

Els actius del Fons de la Cartoteca, de la Biblioteca tècnica, del Museu i els monòlits de l'ICGC no s'amortitzen, en entendre que tenen una vida indefinida.

L'ICC va realitzar una consulta al "Ministerio de Economía – ICAC" amb la finalitat d'aconseguir un criteri objectiu sobre el tractament a realitzar sobre aquests béns. L'ICAC, en resposta de data 10 de novembre de 2009, aprecia que l'amortització es una



qüestió tècnica i la no aplicació requereix una motivació per part de l'empresa, però no dictamina en contra del criteri que s'ha estat utilitzant.

En aplicació del PGCPGC el Fons de la Cartoteca pot emmarcar-se dins l'aplicació de la NRV 3a relativa a casos particulars d'immobilitzat material, consideració que comporta que en l'exercici 2020 es mantingui el mateix criteri emprat en els exercicis anteriors: es considera que els béns en qüestió no tenen una vida útil limitada, atès que estan compostats majoritàriament per mapes i llibres, els quals, amb unes condicions de manteniment adequades, poden tenir una vida gairebé indefinida. Així mateix, l'ICGC considera que s'ha de valorar el fons en el seu conjunt i que l'import d'adquisició que consta en llibres és molt inferior al valor del mercat.

Els valors residuals i les vides útils es revisen, ajustant-los, si s'escau, a la data de cada balanç.

- **Deteriorament de valor dels actius materials**

En la data de cada balanç de situació, l'Institut avalua si existeixen indicis que algun element d'immobilitzat material pugui estar deteriorat, cas en què ha d'estimar el seu import recuperable i efectuar les correccions valoratives que siguin procedents.

El deteriorament de valor d'un actiu pertanyent a l'immobilitzat material s'ha determinar, amb caràcter general, per la quantitat que excedeixi el valor comptable d'un actiu el seu import recuperable, sempre que la diferència sigui significativa.

Durant l'any 2012 i principis de 2013, per tal d'avaluar si existia deteriorament econòmic del Fons de la Cartoteca, els tècnics especialistes, van procedir a valorar les peces d'aquest Fons. L'import d'aquesta taxació va resultar superior a la que consta en llibres i, en aplicació de la normativa comptable establerta en el PGC de l'empresa privada, es va determinar que no calia fer cap deteriorament econòmic.

Durant l'exercici 2020 no existeixen indicis o evidències objectives que indiquin que cal produir un deteriorament d'aquest fons, fet que resta certificat per l'informe de la Cap de la Cartoteca de Catalunya de data 20 de novembre de 2020.

4.2. Inversions immobiliàries.

L'Institut no té en el seu balanç inversions immobiliàries.

4.3. Immobilitzat intangible

Els actius intangibles es registren pel seu cost d'adquisició i/o producció i, posteriorment, es valoren pel seu cost net, descomptada de l'amortització acumulada corresponent, si n'hi ha, i/o les pèrdues per deteriorament que hagin experimentat. Aquests actius s'amortitzen en funció de la seva vida útil.

L'Institut reconeix qualsevol pèrdua que s'hagi pogut produir en el valor registrat d'aquests actius amb origen en el seu deteriorament. Els criteris pel reconeixement de les pèrdues per deteriorament d'aquests actius són similars als aplicats pels actius materials.



a) Propietat industrial i marques

S'ha inclòs el cost de registre i formalització de les marques. Aquests actius s'amortitzen linealment al llarg de les seves vides útils d'acord amb el següent quadre:

Percentatges d'amortització	%
Patents i marques	10

b) Aplicacions informàtiques

Els costos d'adquisició en relació amb els sistemes informàtics bàsics en la gestió de l'Institut es registren amb càrrec a l'epígraf «Aplicacions informàtiques» del balanç de situació.

Els costos de manteniment i les actualitzacions del programari informàtic es registren amb càrrec al compte de resultat econòmic patrimonial de l'exercici en què s'incorren.

L'amortització de les aplicacions informàtiques es duu a terme linealment al llarg de la seva vida útil.

Percentatges d'amortització	%
Aplicacions informàtiques	33

4.4. Arrendaments

a) Arrendaments financers

S'entén per arrendament financer qualsevol acord, amb independència de la seva instrumentació jurídica, que permet l'obtenció, a canvi d'un pagament o d'una sèrie de quotes, del dret a utilitzar un bé durant un període de temps determinat quan impliqui la transferència substancial dels riscos i avantatges inherents a la seva propietat.

Aquests béns es registren pel menor valor entre el valor raonable de l'actiu i el valor actual dels pagaments acordats, i es classifiquen d'acord amb la seva naturalesa (immobilitzat material, intangible, etc.).

En l'exercici 2014 l'ICGC va subrogar els passius que tenia l'IGC, entre els que es troba un arrendament financer signat amb l'Ajuntament de Tremp (veure nota 8).

b) Arrendaments operatius

Es tracta d'un contracte d'arrendament en què no es transfereixen els riscos i avantatges que són inherents a la propietat.

Les despeses derivades d'aquest tipus d'arrendament, quan l'ICGC actua com arrendatari, seran imputades al compte de resultats econòmic patrimonial de l'exercici en el que hagin estat meridades.



4.5. Permutes

L'Institut no sol realitzar operacions de permuta en el curs normal de les seves activitats. En tot cas, quan aquestes es produeixen, la seva valoració i registre comptable s'ajusta a l'establert en l'apartat 4.d) de la NRV 2a del PGCPGC.

En l'exercici 2020 no s'ha registrat cap operació de permuta.

4.6. Actius i passius financers

Els actius i passius financers deriven dels instruments financers, que són contractes que estableixen un dret per una de les parts (actiu financer) i una obligació (passiu financer) o un component del patrimoni net (instrument de patrimoni) per l'altra.

La seva classificació, valoració i comptabilització es realitza, bàsicament, segons la finalitat per la qual es mantenen o s'han emès.

4.6.1. Actius financers

Són actius financers els diners en efectiu, els instruments de capital o de patrimoni net d'una altra entitat, els drets de rebre efectiu o altre actiu financer d'un tercer o d'intercanviar amb un tercer actius o passius financers en condicions potencialment favorables per l'entitat.

Els actius financers que té registrat l'ICGC en el seu balanç es classifiquen en les següents categories:

Actius financers	a) Crèdits i partides a cobrar
	b) Inversions en patrimoni d'empreses del grup i associades

a) Crèdits i partides a cobrar

Inclouen:

- Els crèdits per operacions derivades de l'activitat habitual.
- Altres actius financers que generen fluxos d'efectiu d'import determinat i respecte dels quals s'espera recuperar tot el desemborsament, excepte per motius imputables al deteriorament creditici.
- Les operacions d'adquisició d'instruments de deute amb l'acord posterior de venda a un preu fix o al preu inicial més la rendibilitat normal del prestador.

Com a norma general, els crèdits i partides a cobrar amb venciment a curt termini es valoren, tant en el moment de reconeixement inicial com posteriorment, pel seu valor nominal, excepte que incorporin un interès contractual. La mateixa valoració es realitza amb els de venciment a llarg termini quan l'efecte d'actualitzar els fluxos no és significatiu. En cas contrari, es valoren pel seu valor raonable i posteriorment a cost amortitzat, reconeixent els interessos meritats en funció del seu tipus d'interès efectiu com a ingressos de l'exercici.

Les fiances i dipòsits constituïts es valoren sempre per l'import lliurat.

- Reconeixement



El reconeixement comptable dels actius financers es realitza a la data establerta en el contracte o acord a partir del qual l'entitat adquireix el dret.

Com a norma general, els costos de les transaccions s'imputen al resultat de l'exercici, excepte quan la seva magnitud aconsella incorporar-los en el valor de l'actiu financer.

- Deteriorament

Almenys al tancament de l'exercici s'efectuen les revisions oportunes per detectar la necessitat de practicar correccions valoratives per deteriorament de valor, en cas d'evidència objectiva que no es cobraran els imports comptabilitzats en la seva integritat, així com la conveniència de revertir-les en aquells casos que no siguin procedents. Tant les correccions de valor com les reversions es reconeixen en el compte del resultat econòmic patrimonial.

- Baixa

Es registra la baixa, total o parcial, quan ha expirat o s'han transmès els drets sobre els fluxos d'efectiu que genera i els riscos i avantatges inherents a la seva propietat de forma substancial.

b) Inversions en el patrimoni d'entitats del grup, multigrup i associades

Es troba comptabilitzada la participació de l'ICGC en el patrimoni de l'entitat vinculada, classificada segons la participació existent o la influència significativa que l'ICGC té en la seva gestió.

La valoració inicial ha estat pel seu cost, que equival al valor raonable de la contraprestació lliurada més les despeses de transacció. En el seu cas, formarien part de la valoració inicial l'import corresponent als drets de subscripció preferent i similars.

La valoració posterior es realitza pel seu cost menys, en el seu cas, l'import acumulat de les correccions valoratives per deteriorament, atenent al fet que es tracta d'una entitat les participacions de la qual no es negociïn en un mercat actiu. Per determinar l'import de la correcció valorativa s'ha de tenir en compte el patrimoni net de l'entitat participada corregit per les plusvàlues tàcites existents en la data de la valoració.

4.6.2. Passius financers

Un passiu financer és una obligació exigible i incondicional de lliurar efectiu o altre actiu financer a un tercer o d'intercanviar amb un tercer actius o passius financers en condicions potencialment desfavorables.

Els passius financers que té registrat l'ICGC en el seu balanç es classifiquen en la categoria de passius financers a cost amortitzat i inclouen:

Passius financers a cost amortitzat	a) Dèbits i partides a pagar per operacions derivades de l'activitat habitual.
	b) Altres dèbits i partides a pagar

Com a norma general, els dèbits i les partides a pagar amb venciment a curt termini sense interès contractual es valoren, tant en el moment del reconeixement inicial com



posteriorment, pel seu valor nominal. La mateixa valoració es realitza amb els de venciment a llarg termini.

- **Reconeixement**

El reconeixement comptable dels passius financers es realitza a la data establerta en el contracte o acord a partir de la qual l'Institut contrau l'obligació. En les operacions de tresoreria formalitzades amb pòlissa de crèdit, les obligacions es contrauen amb la recepció de les successives disponibilitats de fons.

- **Baixa de passius financers**

Com a norma general, es registra la baixa d'un passiu financer o d'una part del mateix quan l'obligació contreta s'ha complert o cancel·lat. En cas de produir-se una diferència entre el valor comptable i la contraprestació lliurada, es reconeixerà en el resultat de l'exercici que tingui lloc.

4.6.3. Contractes de garanties financeres

Són contractes que obliguen a l'Institut a fer o rebre uns pagaments específics pel reemborsament a un tercer per la pèrdua incorreguda quan un deutor ("garantit") incompleix la seva obligació de pagament derivada, generalment, d'instruments de deute, tal com un aval.

L'ICGC no té formalitzats contractes de garanties financeres.

4.7. Cobertures comptables

Són operacions destinades a cobrir un risc específic que pot tenir impacte en el compte del resultat econòmic patrimonial o en l'estat de canvis en el patrimoni net, com a conseqüència de variacions en el valor raonable o en els fluxos d'efectiu d'una o diverses partides cobertes.

L'ICGC no té formalitzat cap contracte de cobertura d'aquest tipus.

4.8. Existències

La valoració inicial de les existències es realitza pel preu d'adquisició o el cost de producció. Si necessiten un període de temps superior a l'any per estar en condicions de ser venudes, s'inclouen en aquest valor les despeses financeres oportunes.

En quant a la producció pròpia, anualment es realitza la seva valoració incorporant el cost directe imputable a la impressió del mapa, com és la mà d'obra del procés d'impressió, el consum de paper i la despesa externa d'impressió. El mètode de valoració de totes les existències ha estat el FIFO.

Quan el valor net realitzable sigui inferior al seu preu d'adquisició o al seu cost de producció, s'han de fer les correccions valoratives corresponents, imputables com a despesa a la compte de resultats econòmic patrimonial.



Per a realitzar aquesta operació es pren com a valor net realitzable el preu de venda al públic del mapa o del llibre, menys tots els costos estimats en els processos de comercialització, venda i distribució.

Al final de l'exercici l'ICGC, avalua el valor net realitzable de les existències, en base a la previsió de vendes dels productes a un any.

Durant l'any es revisen els preus de venda, de les existències comercials, i es poden haver realitzat els ajustaments necessaris, baixant el preu, en el cas de que s'hagi comprovat que el preu de venda és excessivament alt i, en conseqüència, el producte no tingui sortida. Aquesta modificació en el preu de venda pot tenir efectes en la variació d'existències de final d'any.

Quan les circumstàncies que prèviament han causat la rebaixa hagin deixat d'existir o quan hi hagi una evidència clara de l'increment en el valor net realitzable per un canvi de les circumstàncies econòmiques, es reverteix l'import d'aquesta rebaixa.

Per a realitzar aquesta operació es pren com a valor net realitzable el preu de venda al públic del mapa o del llibre.

En el cas de les existències per prestació de serveis s'inclourà el cost de producció dels serveis mentre no s'hagi reconegut encara l'ingrés per prestació dels serveis corresponents conforme al que estableix la norma relativa a ingressos per vendes i prestació de serveis.

4.9. Transaccions en moneda estrangera

Les transaccions en moneda estrangera es registren en el moment del seu reconeixement inicial, fent servir la moneda funcional i aplicant el tipus de canvi vigent en la data de la transacció entre la moneda funcional i l'estrangera.

Al final de cada exercici, els actius i passius monetaris en moneda estrangera es converteixen segons els tipus vigents en la data de tancament.

Les diferències de canvi de les partides monetàries que sorgeixin, en liquidar-les o en convertir-les al tipus de canvi al tancament, es reconeixen en el compte de pèrdues i guanys de l'any.

4.10. Actius construïts o adquirits per a altres entitats

Són béns construïts o adquirits en virtut d'un contracte, conveni o acord, amb l'objectiu de transferir-los a una altra entitat una vegada finalitzat el procés d'adquisició o construcció.

Com a norma general, en el cas de construcció, els ingressos es reconeixen sobre la base del grau d'avanç o realització de l'obra al final de cada exercici. El cost de l'obra es calcula afegint al preu d'adquisició dels materials consumits, els costos directes i la part que raonablement correspongui dels indirectes.

Quan els ingressos i els costos associats al contracte o acord de construcció no poden ser estimats de forma fiable, o quan són construïts per un tercer, els costos associats



amb la construcció o adquisició es reconeixen com a existències, i els ingressos quan els actius es lliuren a l'entitat destinatària.

En tots els casos, els costos associats al contracte o acord que financi l'entitat gestora s'han d'imputar com a subvenció concedida al resultat de l'exercici que sigui procedent d'acord amb els criteris establerts a la NRV 18a de "Transferències, subvencions, donacions i llegats".

4.11. Ingressos i despeses

Els ingressos i les despeses es registren pel principi de meritació, i en els casos que sigui pertinent, pel de correlació entre ambdós. Es valoren pel valor raonable de la contraprestació rebuda o lliurada, deduïts descomptes i impostos.

a) Ingressos

- Transferències i subvencions rebudes

Veure nota 4.13

- Ingressos per vendes i prestació de serveis

El reconeixement dels ingressos per vendes es produeix en el moment en que s'ha transferit al comprador els riscos i beneficis inherents a la propietat del bé venut.

Pel que fa als ingressos per prestació de serveis es reconeixen quan el resultat de la transacció pugui ser estimat amb fiabilitat, considerant per això el percentatge de realització del servei en la data de tancament de l'exercici.

En conseqüència, només s'han de comptabilitzar els ingressos procedents de prestació de serveis quan es compleixin totes i cadascuna de les condicions següents:

- El grau d'avanç o realització de la prestació, en la data dels comptes anuals, pugui ser mesurat amb fiabilitat.
- Els costos ja produïts en la prestació, així com els que queden per produir fins a completar-la, puguin ser mesurats amb fiabilitat.

Quan el resultat d'una transacció que impliqui la prestació de serveis no pugui ser estimat de manera fiable, en base als punts assenyalats anteriorment, s'han de reconèixer ingressos, només en la quantia en què les despeses reconegudes es considerin recuperables.

Pressupostàriament, els ingressos s'incorporen a la liquidació pressupostària en el moment en què es produeix l'acte administratiu de reconeixement dels respectiu drets.

b) Despeses

Les despeses es reconeixen en el compte del resultat en el moment que merita l'obligació, amb independència del moment en què es produeixi el corrent monetari que se'n deriva.



Pressupostàriament, les despeses s'incorporen a la liquidació pressupostària en el moment en què es produeix l'acte administratiu de reconeixement de les respectives obligacions.

4.12. Provisions i contingències

Es reconeix una provisió quan l'entitat té una obligació present (legal, contractual o implícita) resultat d'un succés passat que, probablement, implicarà el lliurament d'uns recursos que es poden estimar de forma fiable.

Les provisions es troben valorades pel valor actual dels desemborsaments que s'espera que seran necessaris per liquidar l'obligació, actualitzats a una taxa de descompte equivalent al tipus de deute públic per un venciment anàleg. Els ajustaments en la provisió amb motiu de la seva actualització es reconeixen com una despesa financera a mesura que es van reportant. Quan el seu venciment és inferior o igual a un any i l'efecte financer no és significatiu, no es descompten.

Si l'Institut té assegurada per un tercer una part o la totalitat dels desemborsaments, el seu import és objecte de reconeixement com un actiu independent. Així mateix, la despesa relacionada amb la provisió i l'ingrés derivat del reemborsament es presenten de forma independent en el resultat de l'exercici.

Al tancament de l'exercici, les provisions són objecte de revisió i ajustades, si escau, per a reflectir la millor estimació existent en aquest moment. Quan no són ja pertinents o probables, es procedeix a la seva reversió amb contrapartida al corresponent compte d'ingrés de l'exercici.

Per a la quantificació de les provisions, es recorre a informes interns i, si escau, d'experts externs, i a l'experiència de l'entitat en successos similars, que permetin establir la base de les estimacions de cadascun dels desenllaços possibles, així com del seu efecte financer.

Per la seva banda, es consideren actius o passius contingents aquells actius o obligacions possibles sorgits com a conseqüència de successos passats, la materialització dels quals està condicionada a què succeeixi o no un o més esdeveniments futurs independents de la voluntat de l'Institut. Aquests no són objecte de registre comptable; en el supòsit de la seva existència se'n presenta el detall oportú en la present memòria (veure nota 15).

4.13. Transferències, subvencions, donacions i llegats

- Valoració

Les transferències, subvencions, donacions i llegats de caràcter monetari es valoren sempre per l'import rebut o concedit.

Les transferències, subvencions, donacions i llegats de caràcter no monetari es valoren pel valor comptable dels elements lliurats, en cas d'atorgament, i pel seu valor raonable en el moment del reconeixement, en cas de rebre-les.

Les subvencions rebudes per assumptió de deutes es valoren pel valor comptable del deute, i les concedides per assumptió de deutes pel valor raonable d'aquestes en el moment de l'assumptió.



- Registre comptable de les transferències, subvencions, donacions i llegats rebuts

L'ingrés es reconeix quan existeix un acord individualitzat de concessió a favor de l'Entitat, s'han complert les condicions associades al seu gaudi i no existeixen dubtes raonables sobre la seva percepció, sense perjudici de la imputació pressupostària. Quan el compliment de les condicions associades al seu gaudi s'estengui a diversos exercicis, es presumeix el compliment una vegada realitzada la inversió o la despesa, si en el moment d'elaboració dels comptes anuals de cadascun dels exercicis afectats s'està complint i no existeixen dubtes raonables sobre el compliment de les condicions que afectin els exercicis posteriors. En el cas de subvencions per a despeses corrents d'execució plurianual que exigeixin la finalització de l'activitat finançada, es consideraran no reintegrables en proporció a la despesa executada; en el cas de deutes assumits per altres ens, en el moment que entra en vigor l'acord d'assumpció, registrant simultàniament la cancel·lació del passiu assumit; si la subvenció està destinada a la cancel·lació de passius, la imputació es produeix en l'exercici en què esdevingui; finalment, en els altres casos, les subvencions rebudes es consideren reintegrables i es reconeixen com un passiu.

En quant al seu registre comptable, les subvencions rebudes es registren a comptes de patrimoni net o passiu (en funció si es consideren reintegrables o no reintegrables) i, posteriorment es traslladen al compte del resultat econòmic-patrimonial d'acord amb la seva finalitat. Concretament, quan financen despeses, de forma correlacionada amb les mateixes, i quan financen l'adquisició d'actius, en proporció a la seva vida útil o quan es produeix la seva baixa o alienació.

Per la seva banda, les transferències rebudes s'imputen al resultat de l'exercici en què es reconeixen, i les rebudes en espècie en el moment de la recepció del bé. Al respecte, cal fer esment de l'article 14.2 de la Llei de Pressupostos, que disposa que les transferències corrents que tenen per objecte finançar les despeses d'explotació es registren, en la mesura necessària per a equilibrar el compte del resultat econòmic patrimonial, llevat de les dotacions per amortitzacions, provisions, deterioraments, variacions d'existències i baixes de l'immobilitzat.

L'efecte impositiu, que preveu l'ordre EHA/733/2010 a la seva disposició transitòria única, no s'ha comptabilitzat atès que no existeix, ni a curt ni a llarg termini, previsió de que s'hagi de liquidar aquest impost de forma que redueixi l'import rebut. Per tant, les xifres que consten es consideren netes.

- Registre comptable de les transferències i subvencions concedides

Durant l'exercici 2020 l'ICGC no ha concedit cap subvenció a tercers.

4.14. Activitats conjuntes

L'ICGC no ha realitzat cap activitat conjunta en l'exercici.

4.15. Actius en estat de venda

Aquests actius es valoren inicialment per el valor comptable que correspondria segons el model del cost. Per tant, es donen de baixa tots els comptes representatius de l'immobilitzat que canvia d'ús i s'han de donar d'alta els comptes representatius de l'actiu



en estat de venda que han d'incloure, si s'escau, el deteriorament acumulat que hi hagués prèviament a la seva classificació.

La valoració posterior es realitzarà valorant els actius en estat de venda al valor més baix entre el seu valor comptable, segons el model de cost, i el seu valor raonable menys els costos de venda. En el seu cas es reconeixerà un deteriorament de valor per un import equivalent a la diferència que hi pugui existir entre el valor comptable i el valor raonable menys els costos de venda degut a les reduccions del valor de l'actiu. Es reconeixerà un resultat per qualsevol increment posterior derivat de la valoració a valor raonable menys els costos de venda de l'actiu. En tot cas, el valor comptable de l'actiu després de la reversió d'un deteriorament no pot superar l'import assignat al seu valor inicial. Els actius en estat de venda no són objecte d'amortització mentre estiguin classificats com a tals.

A llarg de l'exercici 2019 es va iniciar l'expedient per tal d'alienar l'avió Partenavia P-68. L'any 2020, després de rebre autorització de la Direcció General de Patrimoni per a procedir a la seva transmissió a títol onerós, ha estat convocada subhasta pública en base en l'article 20 del Decret Legislatiu 1/2002, de 24 de desembre, pel qual s'aprova el Text refós de la Llei de patrimoni de la Generalitat de Catalunya.

Dita subhasta va esdevenir deserta i a la data de tancament dels presents comptes anuals s'estan duent a terme els tràmits necessaris per dur a terme una segona subhasta.

A data 31 de desembre, l'avió, i tots els seus elements associats, resten classificats en l'epígraf "actius en estat de venda".

4.16 Despeses i ingressos pressupostaris

El reconeixement de la despesa pressupostària a l'estat de liquidació del pressupost es realitza en el moment en què es dicta el corresponent acte administratiu de reconeixement i liquidació de l'obligació pressupostària.

El reconeixement de l'ingrés pressupostari a l'estat de liquidació del pressupost es realitza quan es dicta el corresponent acte administratiu de liquidació del dret de cobrament, o document equivalent que el quantifiqui.

El reconeixement de l'ingrés pressupostari derivat de les transferències o subvencions rebudes s'ha de dur a terme quan es produeixi l'increment de l'actiu en el qual es materialitzi (tresoreria). No obstant això, es pot reconèixer l'ingrés pressupostari amb anterioritat, si es coneix de forma certa que l'ens concedent ha dictat l'acte de reconeixement de la seva obligació.

5. IMMOBILITZAT MATERIAL

a) Moviment de l'exercici

- Adquisicions i baixes



Durant l'any 2020 s'han produït els següents moviments:

Partida	Saldo a 31/12/2019	(+) Entrades	(-) Sortides	Traspassos	Saldo a 31/12/2020
Terrenys	853.107,91	0,00	0,00	0,00	853.107,91
Construccions	11.205.797,81	0,00	0,00	0,00	11.205.797,81
Maquinària	154.435,32	0,00	0,00	0,00	154.435,32
Utilitatge	182.695,10	142,93	0,00	0,00	182.838,03
Instal·lacions	7.882.177,79	44.979,72	22.549,60	242.935,39	8.147.543,30
Mobiliari i equips d'oficina	2.350.233,89	12.842,28	89.326,23	0,00	2.273.749,94
Equips cartogràfics i geològics	14.923.966,22	1.883.293,81	574.056,62	14.144,84	16.247.348,25
Elements de transport	7.647.987,01	77.391,84	364.189,35	0,00	7.361.189,50
Fons Biblioteca, Cartoteca i Museu	6.395.622,05	31.947,82	0,00	3.972,15	6.431.542,02
Instal·lacions en muntatge	229.470,00	20.072,05	0,00	-242.935,39	6.606,66
Mobiliari en muntatge	3.972,15	0,00	0,00	-3.972,15	0,00
Equips en muntatge	270.374,34	0,00	0,00	-14.144,84	256.229,50
Avançaments per a mobilitzat material	0,00	2.541,00	0,00	0,00	2.541,00
TOTAL	52.099.839,59	2.073.211,45	1.050.121,80	0,00	53.122.929,24

A efectes comparatius s'annexa la informació de 2019:

Partida	Saldo a 31/12/2018	(+) Entrades	(-) Sortides	Traspassos	Saldo a 31/12/2019
Terrenys	853.107,91	0,00	0,00	0,00	853.107,91
Construccions	11.205.797,81	0,00	0,00	0,00	11.205.797,81
Maquinària	155.841,09	0,00	1.405,77	0,00	154.435,32
Utilitatge	142.395,71	44.414,32	4.114,93	0,00	182.695,10
Instal·lacions	7.855.614,10	11.632,29	6.357,30	21.288,70	7.882.177,79
Mobiliari i equips d'oficina	2.378.256,41	65.733,68	93.756,20	0,00	2.350.233,89
Equips cartogràfics i geològics	14.662.509,33	765.599,26	504.142,37	0,00	14.923.966,22
Elements de transport	7.647.987,01	0,00	0,00	0,00	7.647.987,01
Fons Biblioteca, Cartoteca i Museu	6.322.106,07	46.211,68	0,00	27.304,30	6.395.622,05
Instal·lacions en muntatge	37.519,26	213.239,44	0,00	-21.288,70	229.470,00
Mobiliari en muntatge	6.415,93	24.860,52	0,00	-27.304,30	3.972,15
Equips en muntatge	0,00	270.374,34	0,00	0,00	270.374,34
Construccions en muntatge (Geological open museum)	0,00	295.650,75	295.650,75	0,00	0,00
TOTAL	51.267.550,63	1.737.716,28	905.427,32	0,00	52.099.839,59

L'any 2020, l'ICGC no ha realitzat cap correcció valorativa per deteriorament de valor del seu immobilitzat material. Les principals altes de l'exercici estan detallades a la nota 5.C).

Pel que fa a les baixes, la major part dels actius que s'han donat de baixa estaven totalment amortitzats, ja no es trobaven en ús i han estat degudament aprovades pel Consell Rector en les següents sessions:

- Sessió 24, de data 29 d'abril de 2020: total baixes 127.737,90€
- Sessió 25, de data 15 de juliol de 2020: total baixes 145.666,15€
- Sessió 27, de data 11 de desembre de 2020: total baixes 449.995,84€

Així mateix, s'ha donat de baixa l'IVA imputat en el seu moment com a més cost. El total d'aquestes baixes d'IVA de l'actiu ha estat de 15.534,08€.

Malgrat que el volum de baixes ha estat considerable, cal esmentar que la gran majoria dels elements estaven totalment amortitzats. Les pèrdues associades als elements donats de baixa han estat de 6.505,17€.

Cal tenir en compte que les baixes de l'exercici inclouen el traspàs a l'epígraf "Actius en estat de venda" de l'avió Partenavia (veure Nota 17), per un valor net comptable de 19.875,27€, així com l'efecte de la baixa de l'IVA imputat en els elements donats de baixa, per import de 15.534,08€.

Tots els elements de l'actiu subjectes a amortització ho fan pel mètode lineal i en base a les seves vides útils estimades segons comentat a la nota 4.1.



- Amortitzacions

Els moviments realitzats durant l'exercici han estat els següents:

Partida	Saldo a 31/12/2019	Dotacions amortització	Baixes amortitzacions	Traspassos	Saldo a 31/12/2020
Amortització acumulada Construccions	4.462.472,99	244.306,24	0,00	0,00	4.706.779,23
Amortització acumulada Maquinària	147.163,36	2.304,54	0,00	0,00	149.467,90
Amortització acumulada Utilitatge	102.795,99	16.521,07	0,00	0,00	119.317,06
Amortització acumulada Instal·lacions	7.034.942,77	259.096,28	22.493,29	0,00	7.271.545,76
Amortització acumulada Mobiliari i equips d'oficina	2.167.973,45	37.867,75	89.324,53	0,00	2.116.516,67
Amortització acumulada Equips cartogràfics i geològics	12.032.123,35	1.101.950,20	565.935,16	0,00	12.568.138,39
Amortització acumulada Elements de transport	4.181.644,79	479.773,37	345.988,38	0,00	4.315.429,78
TOTAL	30.129.116,70	2.141.819,45	1.023.741,36	0,00	31.247.194,79

S'annexa el quadre amb les dades a data 31 de desembre de 2019.

Partida	Saldo a 31/12/2018	Dotacions amortització	Baixes amortitzacions	Traspassos	Saldo a 31/12/2019
Amortització acumulada Construccions	4.207.538,14	254.934,85	0,00	0,00	4.462.472,99
Amortització acumulada Maquinària	145.051,56	3.517,57	1.405,77	0,00	147.163,36
Amortització acumulada Utilitatge	91.408,53	15.223,87	3.836,41	0,00	102.795,99
Amortització acumulada Instal·lacions	6.744.972,09	296.327,98	6.357,30	0,00	7.034.942,77
Amortització acumulada Mobiliari i equips d'oficina	2.203.261,44	58.468,21	93.756,20	0,00	2.167.973,45
Amortització acumulada Equips cartogràfics i geològics	11.374.324,33	1.161.666,16	503.867,14	0,00	12.032.123,35
Amortització acumulada Elements de transport	3.706.459,40	475.185,39	0,00	0,00	4.181.644,79
TOTAL	28.473.015,49	2.265.324,03	609.222,82	0,00	30.129.116,70

- Valor net comptable

El detall dels valors nets comptables a 31/12/2020 és el següent:

Partida	Valor d'adquisició	Amortització acumulada	Valor net comptable a 31/12/2020
Terrenys ⁽¹⁾	853.107,91	0,00	853.107,91
Construccions	11.205.797,81	4.706.779,23	6.499.018,58
Maquinària	154.435,32	149.467,90	4.967,42
Utilitatge	182.838,03	119.317,06	63.520,97
Instal·lacions	8.147.543,30	7.271.545,76	875.997,54
Mobiliari i equips d'oficina	2.273.749,94	2.116.516,67	157.233,27
Equips cartogràfics i geològics	16.247.348,25	12.568.138,39	3.679.209,86
Elements de transport	7.361.189,50	4.315.429,78	3.045.759,72
Fons Biblioteca, Cartoteca, Museu i Monòlits ⁽¹⁾	6.431.542,02	0,00	6.431.542,02
Instal·lacions en muntatge	6.606,66	0,00	6.606,66
Equips en muntatge	256.229,50	0,00	256.229,50
Avançaments per a immobilitzat material	2.541,00	0,00	2.541,00
TOTAL	53.122.929,24	31.247.194,79	21.875.734,45

1) Elements no subjectes a amortització

A efectes comparatius s'annexa el quadre amb les dades a data 31 de desembre de 2019.

Partida	Valor d'adquisició	Amortització acumulada	Valor net comptable a 31/12/2019
Terrenys ⁽¹⁾	853.107,91	0,00	853.107,91
Construccions	11.205.797,81	4.462.472,99	6.743.324,82
Maquinària	154.435,32	147.163,36	7.271,96
Utilitatge	182.895,10	102.795,99	79.899,11
Instal·lacions	7.882.177,79	7.034.942,77	847.235,02
Mobiliari i equips d'oficina	2.350.233,89	2.167.973,45	182.260,44
Equips cartogràfics i geològics	14.923.966,22	12.032.123,35	2.891.842,87
Elements de transport	7.647.987,01	4.181.644,79	3.466.342,22
Fons Biblioteca, Cartoteca, Museu i Monòlits ⁽¹⁾	6.395.622,05	0,00	6.395.622,05
Instal·lacions en muntatge	229.470,00	0,00	229.470,00
Mobiliari en muntatge	3.972,15	0,00	3.972,15
Equips en muntatge	270.374,34	0,00	270.374,34
TOTAL	52.099.839,59	30.129.116,70	21.970.722,89

1) Elements no subjectes a amortització



b) Indicació dels actius totalment amortitzats

El cost dels elements d'immobilitzat material que estan totalment amortitzats i que encara estan en ús a 31 de desembre de 2020 és el següent:

Elements	Preu d'adquisició	Número d'elements
Construccions	325.296,65	2
Maquinària	138.979,86	33
Utilitatge	72.668,55	197
Instal·lacions	5.839.468,12	529
Mobiliari i equips d'oficina	1.985.595,38	4018
Equips cartogràfics	10.067.148,90	2091
Elements de transport	673.352,89	17
TOTAL	19.102.510,35	6.887

Les dades a 31 de desembre de 2019 són les següents:

Elements	Preu d'adquisició	Número d'elements
Construccions	325.296,65	2
Maquinària	126.834,60	32
Utilitatge	72.668,55	197
Instal·lacions	4.659.351,58	463
Mobiliari i equips d'oficina	1.941.644,34	3.842
Equips cartogràfics	9.692.665,45	1.883
Elements de transport	501.189,65	24
TOTAL	17.319.650,82	6.443

c) Inversió de l'exercici

El total d'altres en immobilitzat material, ha estat de 2.073.211,45€. Entre totes les inversions realitzades cal destacar la compra d'un sistema d'adquisició de dades lidar aerotransportat.

Les inversions més significatives es mostren en el quadre següent:

INVERSIÓ	IMPORT
Nou sistema climatització sales arxiu i infermeria	31.610,78
Ordinadors de sobretaula	18.009,43
Ordinadors portàtils	56.325,93
Servidors procés alt rendiment	54.915,81
Servidors entorn visualització	95.882,36
Portatils surface amb accessoris	81.599,08
Ampliació i actualització xarxa emmagatzamatge corporativa	260.775,86
Actualització sistemes multimedia sala d'actes	84.095,02
Sensor Lidar Aerotransportat	1.179.189,00
2 Vehicle Nissan Evalia	77.391,84
Monòlits de sols	28.199,12
TOTAL	1.967.994,23

d) Detall dels comptes

- Terrenys. Valor comptable a 31/12:

Descripció	Net comptable a 31/12/2020	Net comptable a 31/12/2019
Terreny polígon el Soler (Avinyó)	793.154,30	793.154,30
Parcel·la EQ38 Tremp	59.953,61	59.953,61
TOTAL	853.107,91	853.107,91



L'import de 793.154,30€ correspon a les parcel·les número 17,18,19,20 i 21 del Polígon "el Soler", en el terme municipal d'Avinyó. Les parcel·les estan destinades a cobrir les necessitats d'emmagatzematge que té l'ICGC.

Per la seva banda, els 59.953,61€ es corresponen a la donació el 2017 per part de l'Ajuntament de Tremp d'un solar situat en el Passeig Pompeu Fabra núm. 19 de Tremp. En data 14 de desembre de 2016 es va formalitzar el Conveni de col·laboració entre l'ICGC i l'Ajuntament de Tremp per a la cessió gratuïta d'un solar annex al CSTP, en el qual es preveu que s'ubiqui, en un futur, el Centre d'Interpretació dels Sòls dels Pirineus.

- Construccions. Valor net comptable a 31/12:

Descripció	Preu de cost	Amortització acumulada	Net comptable a 31/12/2020
Edifici Parc de Montjuïc	8.479.805,81	-4.037.066,47	4.442.739,34
Magatzems Avinyó	1.607.378,33	-483.195,45	1.124.182,88
Edifici Tremp	1.118.613,67	-186.517,31	932.096,36
TOTALS	11.205.797,81	-4.706.779,23	6.499.018,58

Les dades de 2019 són les següents:

Descripció	Preu de cost	Amortització acumulada	Net comptable a 31/12/2019
Edifici Parc de Montjuïc	8.479.805,81	-3.863.353,85	4.616.451,96
Magatzems Avinyó	1.607.378,33	-434.974,10	1.172.404,23
Edifici Tremp	1.118.613,67	-164.145,04	954.468,63
TOTALS	11.205.797,81	-4.462.472,99	6.743.324,82

L'ICGC no ostenta la propietat de l'edifici de Montjuïc on es situa la seva seu. El DTES resta autoritzat a fer-ne ús a través de la cessió realitzada, a tal efecte, per la Direcció General de Patrimoni. L'import activat com a construcció correspon a la inversió realitzada per l'ICGC en les obres de rehabilitació de l'edifici per a poder ser ocupat.

El terreny on s'ubica la seu de l'ICGC a Tremp és propietat de l'Ajuntament de la localitat. Malgrat això, existeix el compromís que en el moment que l'ICGC exerciti l'opció de compra de l'edifici, el terreny serà cedit a l'Institut de forma gratuïta.

La societat de taxació Arquitasa, Sociedad de Tasaciones de los Colegios de Arquitectos de España, S.A. va emetre en data 5 de juliol de 2017, un informe de taxació de l'Edifici de Tremp on s'especifica que el valor de mercat del bé supera el valor comptable al tancament de l'exercici 2017, pel que es va considerar que el valor en llibres era correcte. Durant l'exercici 2020 no s'ha produït cap fet que faci presumir que aquesta situació ha variat.

- Instal·lacions. Valor net comptable a 31/12:

El desglossament de l'import de les instal·lacions és el següent:

Descripció	Preu de cost	Amortització acumulada	Net comptable a 31/12/2020
Montjuïc	5.360.590,41	-5.094.594,08	265.996,33
Hangar Aeroport	40.182,64	-39.225,30	957,34
Xarxa geodèsica	99.189,32	-99.189,32	0,00
Magatzem Avinyó	292.949,96	-290.863,16	2.086,80
Tremp	781.386,33	-452.335,74	329.050,59
Xarxa geològica	1.573.244,64	-1.295.338,16	277.906,48
TOTALS	8.147.543,30	-7.271.545,76	875.997,54

Les dades corresponents a 2019 són:

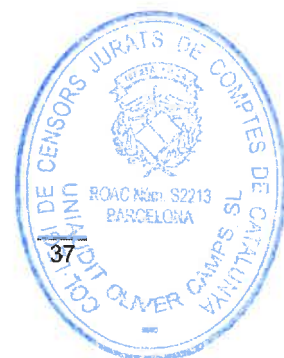

Descripció	Preu de cost	Amortització acumulada	Net comptable a 31/12/2019
Montjuic	5.318.530,66	-4.946.580,08	371.950,58
Hangar Aeroport	40.182,64	-38.701,03	1.481,61
Xarxa geodèsica	119.023,76	-118.625,20	398,56
Magatzem Avinyó	292.447,61	-274.300,80	18.146,81
Tremp	781.386,33	-402.990,02	378.396,31
Xarxa geològica	1.330.606,79	-1.253.745,64	76.861,15
TOTALS	7.882.177,79	-7.034.942,77	847.235,02

En l'exercici 2020 les altes realitzades per aquest concepte han estat de 44.979,72€, dels quals 31.610,78€ corresponen al climatitzador de les sales d'arxiu i infermeria.

- Maquinària, mobiliari, utillatge i equips d'oficina. Valor net comptable a 31/12:

El detall de la valoració dels actius que componen aquest compte així, com les amortitzacions acumulades corresponents, es detalla a continuació:

Descripció	Preu de cost	Amortització acumulada	Net comptable a 31/12/2020
Maquinària	154.435,32	-149.467,90	4.967,42
Mobiliari i utillatge	2.282.883,68	-2.088.234,94	194.648,74
Utillatge Hangar	49.805,25	-41.320,20	8.485,05
Mobiliari Tremp	80.872,22	-63.994,43	16.877,79
Equips d'oficina	43.026,82	-42.284,16	742,66
TOTALS	2.611.023,29	-2.385.301,63	225.721,66

A efectes comparatius es mostra el quadre de 2019:

Descripció	Preu de cost	Amortització acumulada	Net comptable a 31/12/2019
Maquinària	154.435,32	-147.163,36	7.271,96
Mobiliari i utillatge	2.282.695,19	-2.056.421,81	226.273,38
Utillatge Hangar	49.805,25	-37.550,87	12.254,38
Mobiliari Tremp	80.872,22	-57.824,77	23.047,45
Equips d'oficina	119.556,33	-118.971,99	584,34
TOTALS	2.687.364,31	-2.417.932,80	269.431,51

Durant l'exercici 2020 pràcticament no s'han produït altes per aquests conceptes.

- Equips cartogràfics i geològics de procés de dades. Valor net comptable a 31/12:

Descripció	Preu de cost	Amortització acumulada	Net comptable a 31/12/2020
Equips cartogràfics i geològics	16.226.939,42	-12.548.855,64	3.678.083,78
Equips i sistemes flota aereaus	20.408,83	-19.282,75	1.126,08
TOTALS	16.247.348,25	-12.568.138,39	3.679.209,86

Les dades de 2019:

Descripció	Preu de cost	Amortització acumulada	Net comptable a 31/12/2019
Equips cartogràfics i geològics	14.871.575,54	-11.985.966,19	2.885.609,35
Equips i sistemes flota aereaus	52.390,68	-46.157,16	6.233,52
TOTALS	14.923.966,22	-12.032.123,35	2.891.842,87

La inversió realitzada al llarg de l'exercici per aquest concepte ha estat de 1.883.293,81€. Aquesta inversió resulta necessària per tenir actualitzats els sistemes productius de l'Institut mitjançant l'adquisició d'equips de darrera generació. Les adquisicions principals de l'exercici es corresponen al sensor Lidar aerotransportat per import de 1.179.189,00€, ordinadors portàtils i de sobretaula totalitzant 155.934,44€, servidors de procés d'alt rendiment per 54.915,81€, servidors d'entorn visualització per 95.882,36€ i l'actualització dels sistemes multimèdia per 84.095,02€



Les baixes de l'exercici per un import de 574.056,62€ s'emmarquen dins la tasca de revisió de l'inventari iniciada en exercicis anteriors i que s'ha continuat duent a terme l'any 2020.

- Elements de transport. Valor net comptable a 31/12:

Aquest compte recull l'import acumulat de les adquisicions realitzades en automòbils i en els avions que es troben a l'Hangar de l'Aeroport de Barcelona.

Descripció	Preu de cost	Amortització acumulada	Net comptable a 31/12/2020
Automòbils	414.709,73	-292.416,65	122.293,08
Avió Partenavia	0,00	0,00	0,00
Avió Cessna Gran Caravan	1.684.103,44	-1.154.343,99	529.759,45
Avió Beechcraft	5.262.376,33	-2.868.669,14	2.393.707,19
TOTALS	7.361.189,50	-4.315.429,78	3.045.759,72

Les dades dels elements de transport de 2019 són els que es mostren a continuació:

Descripció	Preu de cost	Amortització acumulada	Net comptable a 31/12/2019
Automòbils	421.027,37	-346.046,75	74.980,62
Avió Partenavia	280.479,87	-255.296,18	25.183,69
Avió Cessna Gran Caravan	1.684.103,44	-995.271,72	688.831,72
Avió Beechcraft	5.262.376,33	-2.585.030,14	2.677.346,19
TOTALS	7.647.987,01	-4.181.644,79	3.466.342,22

Durant el exercici 2020 s'han adquirit dos vehicles elèctrics per import de 77.391,84€. El procediment de contractació administrativa va estar dut a terme durant el any 2019, però el lliurament dels vehicles es va produir a inicis de l'any 2020.

Tal com es detalla en el punt 4.15 d'aquesta memòria, s'han iniciat els tràmits per alienar l'avió Partenavia P-68, i a data de tancament dels presents comptes, l'aeronau resta comptabilitzat en l'epígraf d'elements en estat de venda.

- Altres immobilitzats. Valor comptable a 31/12:

Els béns que es relacionen a continuació no estan sotmesos a amortització atès que no es produeix un desgast pel seu ús (veure nota 4.1.)

Descripció	Import acumulat 2020	Import acumulat 2019
Fons Biblioteca tècnica	262.803,87	256.661,46
Fons Cartoteca	5.860.531,24	5.858.952,80
Museu ICGC	194.013,27	194.013,27
Monòlits de Tremp	114.193,64	85.994,52
TOTALS	6.431.542,02	6.395.622,05

Al 2019 la situació era:

Descripció	Import acumulat 2019	Import acumulat 2018
Fons Biblioteca tècnica	256.661,46	249.364,76
Fons Cartoteca	5.858.952,80	5.852.663,98
Museu ICGC	194.013,27	194.013,27
Monòlits de Tremp	85.994,52	26.064,06
TOTALS	6.395.622,05	6.322.106,07

Pel que fa al tractament comptable dels monòlits, es considera que aquests no tenen una vida útil limitada. D'acord amb les seves pròpies característiques, estat de conservació i finalitat, es considera que no es depreciaran per causes econòmiques, per



la seva utilització o pel simple transcurs del temps i, conseqüentment, aquests elements no han estat objecte d'amortització.

L'any 2019 restaven com a immobilitat en curs els monòlits, xarxa de règims climàtics del sol i Xarxa de control geotèrmic Girona-Salt. Durant l'any 2020 aquests elements han estat traspassats a l'immobilitzat .

- Instal·lacions en Muntatge. Xarxa sísmica. Valor comptable a 31/12:

L'any 2020 s'han iniciat els treballs per a la construcció i l'equipament d'una nova estació sísmica. A data de tancament els treballs no estan finalitzats i resten comptabilitzats per import de 6.606,66€.

- Equips geologia- Geofísica en muntatge. Valor comptable a 31/12:

L'any 2019 es adquirir una estació sísmica submarina de banda ampla. Per tal que l'estació resti operativa cal que sigui instal·lada en el fons marí, però els treballs pertinents sols poden esser realitzats durant el mes d'agost. Com a conseqüència del la pandèmia del Covid els treballs no han pogut ser desenvolupats al mes d'agost del present exercici i, per tant, l'estació resta comptabilitzada com a equips en muntatge per import de 256.229,50€.

e) Altra informació

L'ICGC té formalitzades pòlisses d'assegurança per cobrir els possibles riscos a què estan subjectes els diversos elements del seu immobilitzat material. Es considera que aquestes pòlisses cobreixen de manera suficient els riscos a què estan sotmesos.

6. INVERSIONS IMMOBILIÀRIES

L'ICGC no disposa d'immobles que es puguin qualificar com inversions immobiliàries, estant tots els seus béns afectes al compliment de les seva activitat.

7. IMMOBILITZAT INTANGIBLE

a) Moviment de l'exercici

- Adquisicions i baixes

Partides	Saldo a 31/12/2019	(+) Entrades	(-) Sortides	Traspassos	Saldo a 31/12/2020
Registre marques	30.342,95	0,00	0,00	0,00	30.342,95
Aplicacions Informàtiques	4.430.352,44	68.860,17	0,00	0,00	4.499.212,61
Aplicacions Informàtiques en curs	0,00	78.255,26	0,00	0,00	78.255,26
TOTAL	4.460.695,39	147.115,43	0,00	0,00	4.607.810,82

Els moviments produïts durant l'exercici 2019 van ser els següents:

Partides	Saldo a 31/12/2018	(+) Entrades	(-) Sortides	Traspassos	Saldo a 31/12/2019
Registre marques	31.288,15	242,58	1.187,78	0,00	30.342,95
Aplicacions Informàtiques	4.532.578,89	190.569,79	292.796,24	0,00	4.430.352,44
TOTAL	4.563.867,04	190.812,37	293.984,02	0,00	4.460.695,39



L'any 2020 l'ICGC no ha realitzat cap correcció valorativa per deteriorament de valor del seu immobilitzat intangible.

Tots els elements de l'actiu subjectes a l'amortització ho fan pel mètode lineal i en base a les seves vides útils estimades d'acord amb la nota 4.3.

No existeixen actius intangibles amb vida indefinida.

- Amortitzacions

Els moviments produïts durant l'exercici 2020 són els següents:

Partida	Saldo a 31/12/2019	Dotacions amortització	Baixes amortitzacions	Traspassos	Saldo a 31/12/2020
Amort.acum.marques	26.154,04	1.034,31	0,00	0,00	27.188,35
Amort.acum. aplicacions inf.	4.123.417,16	176.054,03	0,00	0,00	4.299.471,19
TOTAL	4.149.571,20	177.088,34	0,00	0,00	4.326.659,54

A efectes comparatius s'annexa el quadre de 2019:

Partida	Saldo a 31/12/2018	Dotacions amortització	Baixes amortitzacions	Traspassos	Saldo a 31/12/2019
Amort.acum.marques	26.293,12	1.048,70	1.187,78	0,00	26.154,04
Amort.acum. aplicacions inf.	4.276.317,12	139.896,28	292.796,24	0,00	4.123.417,16
TOTAL	4.302.610,24	140.944,98	293.984,02	0,00	4.149.571,20

- Valor net comptable

El detall del valor net comptable és el següent:

Comptes	Valor d'adquisició	Amortització acumulada	Valor net comptable 31/12/2020
Registre marques	30.342,95	27.188,35	3.154,60
Aplicacions Informàtiques	4.499.212,61	4.299.471,19	199.741,42
Aplicacions Informàtiques en curs	78.255,26	0,00	78.255,26
TOTAL	4.607.810,82	4.326.659,54	281.151,28

A 31/12/2019 el valor net comptable era:

Comptes	Valor d'adquisició	Amortització acumulada	Valor net comptable 31/12/2019
Registre marques	30.342,95	27.188,35	3.154,60
Aplicacions Informàtiques	4.430.352,44	4.299.471,19	130.881,25
TOTAL	4.460.695,39	4.326.659,54	134.035,85

b) Indicació dels actius totalment amortitzats

El cost dels elements d'immobilitzat intangible que estan totalment amortitzats i que encara estan en ús a 31 de desembre de 2020, és el següent:

Elements	Preu d'adquisició	Número d'elements
Propietat industrial	20.000,00	1
Aplicacions Informàtiques	4.054.651,75	393

Les dades a 31 de desembre de 2019 són les següents:



Elements	Preu d'adquisició	Número d'elements
Propietat industrial	20.000,00	1
Aplicacions Informàtiques	3.897.358,54	372

c) Inversió de l'exercici

L'import més destacable en inversió en elements de l'immobilitzat intangible es correspon a aplicacions informàtiques per un import de 68.860,17€ consistent, principalment, a l'adquisició de noves llicències de software especialitzat.

d) Aplicacions informàtiques en curs

A 31 de desembre de 2020 resta comptabilitzat l'import de 78.255,26€ en concepte d'aplicació informàtica en curs, corresponent a un software de delimitació territorial.

8. ARRENDAMENTS I ALTRES OPERACIONS DE NATURALES SIMILAR

a) Arrendaments financers

L'ICGC va subrogar els passius que tenia l'IGC entre els que es troba un arrendament financer signat amb l'Ajuntament de Tremp amb les característiques següents:

Arrendament financer edifici de Tremp	
Cost inicial del bé	1.900.000,00
Construccions	1.118.613,67
Instal·lacions	781.386,33
Opció de compra	15.553,10
Data de signatura	19/07/2012
Durada del contracte en mesos	180
Quota mensual	15.625,59
Interès fix	5,60%
Fiança	31.106,20
IVA sobre el total de la quota	21%

El calendari de venciments de l'arrendament financer es detalla a continuació:

Exercici	Import
2021	133.185,62
2022	140.838,46
2023	148.931,02
2024	157.488,59
Següents	450.010,73
Total	1.030.454,42

Els saldos pendents de pagament a 31/12/2020 a curt termini, per import de 133.185,62€, i a llarg termini, per import de 897.268,80€, estan registrats a l'epígraf de deutes a curt termini i deutes a llarg termini respectivament.

b) Arrendaments operatius

- Arrendament hangar

Pel que fa als arrendaments operatius, l'any 2015 l'ICGC va esdevenir arrendatari d'un hangar situat al aeroport del Prat. En data 16 d'abril de 2020 es va signar la pròrroga i novació del contracte amb vigència del 2 de maig de 2020 a l'1 de maig de 2021. En dita



novació es va modificar la classificació del espai arrendat passant de magatzem de segona a hangar.

Característiques del contracte d'arrendament amb AENA:

Arrendament operatiu hangar	
Parts contractuals:	- Arrendador: AENA - Arrendatari: ICGC
Objecte del contracte:	Hangar constituït pel magatzem número 014A1100001 (planta baixa) i 014A1101001 (planta alta). Per un total de 937,48 m2.
Durada total:	1 any amb possibilitat de pròrroga fins a 5 anys.
Inici de la vigència pròrroga actual:	02/05/2020
Import a satisfer mensualment en concepte d'arrendament:	12,284,89 € (IVA inclòs) ⁽¹⁾
Garantia constituïda:	24.665,10 €

(1) Inclou 50,94€ en concepte de telecomunicacions i 22,04€ en concepte de despesa de recollida de residus sòlids

Durant l'any 2020 AENA ha realitzat obres de manteniment de la porta de l'Hangar arrendat per l'ICGC el que ha provocat que des del 20 de juliol fins el 3 de desembre les aeronaus propietat de l'ICGC no s'hagin pogut estacionar a l'interior de l'hangar. Durant aquest període AENA va facturar la taxa aeronàutica corresponent per l'estacionament de les aeronau a la plataforma i per tal de compensar-ho ha deduït de l'import de l'arrendament 45.195,43€, IVA exclòs.

- Altres

La resta d'arrendaments operatius de l'ICGC corresponen a necessitats puntuals de lloguer de diversos equipaments i maquinària per tal de desenvolupar tasques concretes que requereixen de maquinària específica, així com el lloguer de petites zones de terreny i espais per situar les estacions geològiques i sísmiques. L'import total per a aquest concepte ha estat de 35.198,33€.

9. ACTIUS FINANCERS

9.1. Informació relacionada amb el balanç

A continuació es mostra l'estat resum de la conciliació dels actius financers del balanç i les categories establertes en la NRV 8a d'Actius financers:

	Actius financers a llarg termini			Actius financers a curt termini			Total
	Inversions en patrimoni	Valors repres. de deute	Altres inversions	Inversions en patrimoni	Valors repres. de deute	Altres inversions	
Crèdits i partides a cobrar							
Dipòsits i fiances	0,00	0,00	122.744,07	0,00	0,00	0,00	122.744,07
Deutors per operacions de gestió	0,00	0,00	0,00	0,00	0,00	146.193,59	146.193,59
Altres comptes a cobrar	0,00	0,00	0,00	0,00	0,00	1.105.756,10	1.105.756,10
Inversions en entitats del grup, multigrup i associades							
Inversions financeres en el patrimoni de societats mercantils	200.465,29	0,00	0,00	0,00	0,00	0,00	200.465,29
Total	200.465,29	0,00	122.744,07	0,00	0,00	1.251.949,59	1.575.159,05



Les dades de 2019 són:

	Actius financers a llarg termini			Actius financers a curt termini			Total
	Inversions en patrimoni	Valors repres. de deute	Altres inversions	Inversions en patrimoni	Valors repres. de deute	Altres inversions	
Crèdits i partides a cobrar							
Dipòsits i fiances	0,00	0,00	31.440,71	0,00	0,00	100.600,86	132.041,57
Deutors per operacions de gestió	0,00	0,00	0,00	0,00	0,00	695.669,93	695.669,93
Altres comptes a cobrar	0,00	0,00	0,00	0,00	0,00	879.766,73	879.766,73
Inversions en entitats del grup, multigrup i associades							
Inversions financeres en el patrimoni de societats mercantils	208.435,48	0,00	0,00	0,00	0,00	0,00	208.435,48
Total	208.435,48	0,00	31.440,71	0,00	0,00	1.676.037,52	1.915.913,71

Els actius financers a llarg termini es corresponen a la participació en l'empresa Airbus DS GEO SG, S.A. (veure nota 1.9).

Al llarg de l'any 2020 s'ha realitzat un deteriorament del valor en llibres de la inversió en el patrimoni de l'empresa Airbus DS GEO SG, S.A, per import de 7.970,19€ .

D'acord amb els criteris establerts a la nota 4.6.1 de la Memòria, les fiances i dipòsits constituïdes es valoren sempre per l'import lliurat, i els saldo dels crèdits per operacions derivades de l'activitat habitual a curt termini (crèdits comercials) resten registrats pel seu valor nominal.

L'ICGC no ha reclassificat durant l'exercici cap actiu financer que hagi exigut un canvi de valoració, ja sigui de cost o cost amortitzat a valor raonable, o a la inversa.

Durant 2020 no s'ha produït cap tipus de cessió en garantia d'actius financers, així mateix no ha tingut lloc cap fet d'importància rellevant que comporti la correcció per deteriorament del valor originat per risc creditici. A la data del tancament del present exercici tampoc es preveu que aquest risc existeixi en un futur.

L'Institut no ha procedit a realitzar al llarg d'aquest exercici cap operació de cobertura i no disposa d'actius financers que per la seva classificació restin valorats a valor raonable.

No s'han produït durant l'exercici compromisos fermes de compra o venda. Així mateix, l'institut tampoc té subscrits contractes amb la finalitat de rebre o lliurar actius financers.

Durant l'exercici no s'ha produït cap circumstància que hagi comportat correccions de valor per deteriorament de les diferents classes d'actius financers.

No existeixen altres circumstàncies de caràcter substancial que afectin als actius financers.

9.2. Informació relacionada amb el compte de resultat econòmic patrimonial

El compte de resultat econòmic patrimonial de l'exercici no recull ingressos financers calculats per l'aplicació del mètode del tipus d'interès efectiu.



9.3. Informació sobre els riscos de tipus de canvi i de tipus d'interès

- Riscos per tipus de canvi.

L'Institut no té inversions en moneda diferent de l'euro i, per tant, no té riscos d'aquest tipus.

- Riscos per tipus d'interès.

L'Institut no té riscos d'aquesta naturalesa.

9.4. Altra informació

A continuació s'aporta informació sobre alguna de les partides més significatives.

- Deutors per operacions de gestió. Saldo a 31/12:

Aquest compte inclou els saldos de deutors per drets reconeguts del pressupost corrent, és a dir, els saldos pendents de cobrament de les operacions derivades de l'activitat habitual.

Al tancament de l'exercici, el seu detall és el següent:

	2020		2019	
	IMPORT (IVA exclòs)	IVA	IMPORT (IVA exclòs)	IVA
DEPARTAMENTS DE LA GENERALITAT	0,00	0,00	10.488,21	0,00
DEPARTAMENT D'INTERIOR	0,00	0,00	10.488,21	0,00
SECTOR PÚBLIC GENERALITAT	142.365,86	0,00	248.613,56	701,81
FERROCARRILS DE LA GENERALITAT DE CATALUNYA	34.263,86	0,00	22.752,32	0,00
INSTITUT DE SEGURETAT PÚBLICA DE CATALUNYA	0,00	0,00	675,00	27,00
PATRONAT DE LA MUNTANYA DE MONTSERRAT	108.102,00	0,00	204.994,78	0,00
SERVEI METEOROLÒGIC DE CATALUNYA	0,00	0,00	11.095,58	0,00
VALLTER, S.A.	0,00	0,00	3.213,40	674,81
GENERALITAT CATALUNYA-GESTIONADA MITJANÇANT INFRAEST.	0,00	0,00	5.892,48	0,00
ENS LOCALS CATALUNYA	23.980,14	2.048,10	322.870,28	16.567,47
DIPUTACIÓ DE TARRAGONA	0,00	0,00	131.282,64	0,00
DIPUTACIÓ DE LLEIDA	14.227,28	0,00	97.812,55	0,00
DIPUTACIÓ DE BARCELONA	5.688,49	1236,58	5.640,66	1.184,54
AJUNTAMENT DE BADALONA	0,00	0,00	14.882,40	0,00
AJUNTAMENT DE CASTELLDEFELS	3.864,37	811,52	5.984,17	1.256,68
ÀREA METROPOLITANA DE BARCELONA	0,00	0,00	67.267,86	14.126,25
SECTOR PÚBLIC ESTATAL	5.257,46	1.104,07	78.000,00	16.380,00
XUNTA DE GALICIA.M.AMBIENTE TERRITORIO E VIVENDA	0,00	0,00	78.000,00	16.380,00
AUTORITAT PORTUÀRIA DE TARRAGONA	5.257,46	1104,07	0,00	0,00
CLIENTS A L'ESTRANGER	0,00	0,00	29.995,72	0,00
COWI A/S	0,00	0,00	29.995,72	0,00
ALTRES ENTITATS	16.636,32	2.828,30	8.817,95	1.301,30
SIXENSE IBERIA, S.A.	5.620,72	1180,35	1.797,00	377,37
SALINERA DE CARDONA, S.L.U.	0,00	0,00	813,60	170,86
LLIBRERIA ALTAIR, S.L.	3.573,62	142,95	2.600,95	104,03
MARCOMBO, S.A.	18,12	0,72	6,04	0,24
TALAVERA MOR ALEXANDRE (DISTRIBUCIONES MOR)	266,53	10,65	612,11	24,49
ENCICLOPEDIA CATALANA, S.L.U.	23,94	5,03	23,94	5,03
SERVEIS INTEGRALS DE RESIDUS DE CATALUNYA S.L.	44,80	0,00	16,01	0,14
UTE TUNEL DELS TRES PONS	0,00	0,00	2.948,30	619,14
INFRAPLAN BARCELONA, S.L.	7.088,59	1488,60	0,00	0,00
BESTRETES CLIENTS	-42.046,19	0,00	-3.115,79	0,00
DIRECCIÓ GRAL. INSTITUTO GEOGRAFICO NACIONAL	-42.046,19	0,00	0,00	0,00
DEPARTAMENT DE CULTURA	0,00	0,00	-709,79	0,00
CALSI, S.A.	0,00	0,00	-2.406,00	0,00
IVA AUTOREPERCUTIT	0,00	8.705,47	0,00	0,00
TOTAL	146.193,59	14.685,94	695.669,93	34.950,95



L'import de l'IVA repercutit, per import de 14.685,94€ euros, està registrat sota el compte d'Altres comptes a cobrar d'acord amb el que es mostra en el següent apartat.

- Altres comptes a cobrar. Saldo a 31/12:

El següent quadre mostra la composició del saldo a 31 de desembre de 2020:

Altres comptes a cobrar	Import 2020	Import 2019
Deutors per IVA repercutit	14.685,94	55.507,62
Altres deutors no pressupostaris	1.091.070,16	824.259,11
Total	1.105.756,10	879.766,73

L'import expressat en "altres deutors no pressupostaris" recull el saldo pendent de cobrament per subvencions i es detalla en la nota 20.1.

- Altres inversions financeres.

Es correspon a fiances i dipòsits constituïts tant a llarg com a curt termini, i comprèn:

a) Fiances i dipòsits a llarg termini. Valor comptable a 31/12:

Fiances i dipòsits a llarg termini	Import 2020	Import 2019
Endesa Energia XXI ⁽¹⁾	189,53	189,53
Ajuntament de Tremp ⁽²⁾	31.251,18	31.251,18
Jutjat Social Barcelona	91.303,36	0,00
TOTALS	122.744,07	31.440,71

(1)Garantia de pagament dels consums

(2)Garantia de pagament de les quotes de l'arrendament financer.

Els dipòsits i fiances no corrents que té actualment constituïts l'ICGC no tenen un venciment establert.

b) Fiances i dipòsits a curt termini. Valor comptable a 31/12:

Fiances i dipòsits a curt termini	Import 2020	Import 2019
CNIG concurs base núvol projecte	0,00	9.297,50
LIDAR Catalunya		
Jutjat Social Barcelona	0,00	91.303,36
TOTALS	0,00	100.600,86

- Dipòsit jutjat Social

L'any 2015 es van reincorporar set treballadors acomiadats per l'Institut Geològic de Catalunya que van obtenir el reconeixement de nul·litat del seu acomiadament.

Atès que existia disparitat de criteri entre l'import que l'empresa havia d'abonar com a salaris de tràmit i el que indicaven els treballadors, es va procedir a realitzar un dipòsit en el compte del jutjat que va emetre la sentència de nul·litat per import de 91.303,36€. La quantitat que apareix al compte de salaris pendents de pagament per aquest concepte és inferior, ja que el dipòsit inclou els imports sense les deduccions pertinents de Seguretat Social i IRPF.

Els treballadors van interposat demanda sol·licitant el pagament de les quantitats dipositades i la vista es va celebrar el dia 2 de febrer de 2017. El Jutjat es va declarar incompetent per resoldre l'oposició de l'ICGC i la decisió va estar recorreguda davant del Tribunal Superior de Justícia de Catalunya.



El Tribunal Superior de Justícia de Catalunya ha dictat sentència de data 12 de novembre de 2020 determinant la nul·litat parcial de l'acte recorregut, pel que el Jutjat Social número 15 de Barcelona, ha de tornar a pronunciar-se.

Fins l'any 2020 s'ha mantingut dit dipòsit classificat com a curt termini, atès que s'esperava la resolució en un període inferior a l'any. Malgrat això, fruit de dilacions no previsiblel el procediment s'ha allargat de forma considerable i actualment, amb el pronunciament del Tribunal Superior de Justícia de Catalunya, atenent a l'experiència pel que fa als terminis del Jutjat Social 15 de Barcelona, es traspasa a llarg termini, atès que no s'espera la seva resolució al llarg del 2021.

- Efectiu i altres actius líquids equivalents

El detall de l'epígraf d'efectiu i altres actius líquids equivalents és com segueix:

Concepte	Import 2020	Import 2019
Caixa i Bancs	1.669.409,23	985.046,80
Altres actius líquids equivalents	1.734.415,98	808.301,44
TOTAL	3.403.825,21	1.793.348,24

A 31 de desembre de 2020 l'ICGC ha percebut tot l'import corresponent a les transferències de la Generalitat de Catalunya a través del mecanisme de *cashpooling* (tresoreria compartida).

10. PASSIUS FINANCERS

10.1. Situació i moviment dels deutes

Deutes a cost amortitzat	Llarg termini			Curt termini			Total
	Obligacions i bons	Deutes amb entitats de	Altres deutes	Obligacions i bons	Deutes amb entitats de	Altres deutes	
Creditors per arrendament financer	0,00	0,00	897.268,80	0,00	0,00	137.989,83	1.035.258,63
Creditors i altres comptes a pagar	0,00	0,00	5132,82	0,00	0,00	3.179.904,96	3.185.037,78
Deutes transformables en subvencions	0,00	0,00	294.012,05	0,00	0,00	1.091.065,70	1.385.077,75
Total	0,00	0,00	1.196.413,67	0,00	0,00	4.408.960,49	5.605.374,16

A 31/12 /2019 la situació era la següent:

Deutes a cost amortitzat	Llarg termini			Curt termini			Total
	Obligacions i bons	Deutes amb entitats de	Altres deutes	Obligacions i bons	Deutes amb entitats de	Altres deutes	
Creditors per arrendament financer	0,00	0,00	1.030.454,42	0,00	0,00	131.123,21	1.161.577,63
Creditors i altres comptes a pagar	0,00	0,00	0,00	0,00	0,00	2.416.167,42	2.416.167,42
Deutes transformables en subvencions	0,00	0,00	343.208,29	0,00	0,00	491.293,67	834.501,96
Total	0,00	0,00	1.373.662,71	0,00	0,00	3.038.584,30	4.412.247,01

- Creditors per arrendament financer. Saldo a 31/12 :

Els saldos a 31/12 corresponents al deute a llarg i curt termini de l'arrendament financer signat amb l'Ajuntament de Tremp, són 897.268,80€ i 133.185,62€ respectivament. Si tenim en compte en l'import del curt termini la periodificació



dels interessos meritats per import de 4.804,21€, la xifra resultant del curt termini és 137.989,83€.

La suma del llarg termini i el curt termini (amb els interessos inclosos) totalitzen un import de 1.035.258,63€.

Les característiques del contracte d'arrendament han estat detallades a la nota 8 de la Memòria.

- Creditors i altres comptes a pagar. Saldo a 31/12 :

Creditors i altres comptes a pagar	Import 2020	Import 2019
Creditors per operacions de gestió	2.139.455,69	1.401.540,45
Altres comptes a pagar	113.077,12	72.798,70
Administracions públiques	927.372,15	941.828,27
Total	3.179.904,96	2.416.167,42

Els comptes a pagar per operacions habituals resten classificats a curt termini atès que la seva cancel·lació està prevista en un període inferior a dotze mesos.

A continuació es detalla la partida creditors per operacions de gestió:

Creditors per operacions de gestió	Import 2020	Import 2019
Creditors per OR, pressupost de despeses corrent	2.066.110,09	1.326.219,56
Creditors per OR, pressupost de despeses tancades	75.320,89	75.320,89
Total	2.139.455,69	1.401.540,45

Entre els comptes a pagar per operacions habituals destaca el saldo de l'epígraf de "Creditors per operacions de gestió" que correspon, principalment, a factures rebudes durant el mes de desembre i que al tancament de l'exercici 2020 no estan vençudes.

Així mateix, dins de "creditors per operacions de gestió" consten 75.320,89€ corresponents a remuneracions pendents de pagament que fan referència a un dipòsit realitzat al jutjat l'exercici 2015, consistent en els salaris de tràmit, deduïda la quota de la seguretat social a càrrec del treballador, en relació als acomiadaments realitzats per l'IGC i declarats nuls. Aquests acomiadaments i el corresponent dipòsit també queden recollits a la nota 9 de la present Memòria pel que fa a les fiances i dipòsits constituïts. Durant el 2020 aquest dipòsit ha estat classificat com a deute a llarg termini.

Entre els altres comptes a pagar s'inclouen els imports que es detallen a continuació:

Altres comptes a pagar	Import 2020	Import 2019
Proveïdors, factures pendents de rebre	-21.633,66	453,34
Creditors, factures pendents de rebre	72.048,50	42.585,50
Remuneracions pendents de pagament	34.387,89	10.609,23
Creditors, IVA suportat	28.274,39	19.154,83
TOTAL	113.077,12	72.802,90

Dins el saldo de proveïdors, factures pendent de rebre consta un abonament pendent de rebre per import de -21.687,68€, a més d'altres partides en positiu.



El saldo corresponent a Administracions Públiques recull l'import pendent de pagament que, d'acord amb la normativa vigent, es cancel·larà degudament durant el mes de gener de 2021.

Administracions públiques	Import 2020	Import 2019
HP Creditora per IVA	139.166,71	134.449,41
HP Creditora per IRPF	731.360,08	750.172,22
Organismes de la SS creditors	56.845,36	57.206,64
TOTAL	927.372,15	941.828,27

- Deutes transformables en subvencions a llarg i curt termini. Saldo a 31/12:

L'import del saldo a 31 de desembre es corresponen a l'import pendent d'aplicació de diverses subvencions i que han estat tractades d'acord amb l'establert a la NRV 18a.

El detall dels saldos a llarg termini és el que es mostra a continuació:

Deutes transformables en subvencions a LLT	Import 2020	Import 2019
Subvenció corrent VOLTA	32.640,50	32.640,50
Subvenció corrent UE HEIMDALL	19.070,73	62.900,53
Subvenció corrent UE GEOERA HOTLIME	4.060,88	14.913,45
Subvenció corrent UE GEOERA MUSE	5.692,35	25.227,71
Subvenció corrent UE GEOERA HOVER	5.453,15	14.208,68
Subvenció corrent UE GEOERA TACTIC	2.286,69	5.974,88
Subvenció corrent UE GEOERA RESOURCE	11.127,00	29.571,39
Subvenció corrent UE POCRISC	63.804,24	0,00
Subvenció corrent UE PYRMOVE	71.982,16	157.771,15
Subvenció corrent UE MOMPA	35.659,69	0,00
Subvenció corrent UE RECIPE	42.234,66	0,00
TOTAL	294.012,05	343.208,29

El detall dels saldos a curt termini és el que es mostra a continuació:

Deutes transformables en subvencions a CT	Import 2020	Import 2019
Sobrant transferència corrent GENERALITAT	1.046.175,35	211.630,10
Sobrant transferència de capital GENERALITAT	3.690,95	279.663,57
Addendes pendents GENERALITAT	29.641,72	0,00
Subvenció pendent EUROREGIÓ	5.601,11	0,00
Subvenció pendent reintegrament ALERTES	5.956,57	0,00
TOTAL	1.091.065,70	491.293,67

El saldo a curt termini correspon, en primer lloc als sobrants de les transferències corrents i de capital rebudes del DTES. Els imports consignats amb aquest concepte es mantindran al passiu corrent fins que el Consell Rector, a proposta de la Comissió de Seguiment del Contracte Programa, aprovi la seva destinació definitiva i sempre que, en darrera instància, ho autoritzi la Intervenció General.

D'altra banda s'ha fet constar l'import d'una addenda que a data de tancament ha estat cobrada però manca la finalització dels treballs.

Els 5.601,11€ corresponen a una subvenció atorgada a curt termini que resta comptabilitzada com a reintegrable i els 5.956,57€ corresponen a un reintegrament que a data de tancament restava pendent de retorn.

- Passius financers a valors raonable

L'Institut no manté en el seu balanç passius financers a valor raonable, ni durant l'exercici ha registrat operacions que haguessin de registrar-se a valor raonable.



10.2. Línies de crèdit

Durant l'any 2020 l'ICGC no ha tingut cap línia de crèdit.

10.3. Informació sobre els riscos de tipus de canvi i de tipus d'interès

- Riscos per tipus de canvi.

L'Institut no té deutes d'import significatiu en moneda diferent de l'euro i, per tant, no té riscos d'aquest tipus.

- Riscos per tipus d'interès.

L'Institut no té riscos d'aquesta naturalesa.

10.4. Avals i altres garanties concedides

Durant l'exercici l'Institut ha formalitzat tres avals a favor de tercers com a garanties en l'execució de contractes públics dels que ha esdevingut adjudicatari. No s'han executat avals respecte els quals l'Institut hagi de respondre.

En el quadre següent es mostra la relació d'aval i dipòsits que l'ICGC té formalitzats a 31 de desembre de 2020:

Avals dipositats amb garantia contractual	2020		2019	
	Import a 31/12	Venciments	Import a 31/12	Venciments
Organismos Autonomos Aeropuertos Nacionales	4.505,06	indefinit	4.505,06	indefinit
Aeropuertos Españoles-AENA	2.500,00	indefinit	2.500,00	indefinit
Instituto Geograf.Nacional IGN	0,00	-	18.592,26	29/02/2020
Repsol Comercial de Productos	7.813,16	indefinit	7.813,16	indefinit
Instituto Geograf.Nacional IGN	0,00	-	9.239,99	18/05/2020
AENA Aeropuertos, S.A.	8.221,70	indefinit	8.221,70	indefinit
AENA Aeropuertos, S.A.	16.443,40	indefinit	16.443,40	indefinit
Dir. Graf. Instituto Geográfico Nacional	13.481,36	30/09/2020	13.481,36	30/09/2020
Dir. Graf. Instituto Geográfico Nacional	7.303,17	indefinit	7.303,17	indefinit
Conselleria de Medio Ambiente, Territorio y Vivienda-Xunta de Galicia	4.682,06	indefinit	4.682,06	indefinit
Aeropuertos Españoles-AENA	15.500,00	indefinit	15.500,00	indefinit
Diputació de Barcelona	10.200,00	indefinit	0,00	-
Aeropuertos Españoles-AENA	500,00	indefinit	0,00	-
Dir. Graf. Instituto Geográfico Nacional	7.508,25	indefinit	0,00	-
TOTAL	98.658,16	indefinit	108.282,16	indefinit

Cal tenir en compte que els avals es constitueixen amb venciment indefinit. El venciment indicat en el quadre correspon a la previsió de venciment en relació a la finalització de la causa que el va originar.



10.5. Altra informació

Informació sobre pagaments i el període mig de pagament

En relació al que preveu la Llei 15/2010, de 5 de juliol, de mesures de lluita contra la morositat en operacions comercials, i pel que fa a les obligacions dels contractes formalitzats a data 31 de desembre de 2020, es facilita la següent informació:

	2020		2019	
	CREDITORS COMERCIALS	PROVEÏDORS D'IMMOBILITZAT	CREDITORS COMERCIALS	D'IMMOBILITZAT
	Dies	Dies	Dies	Dies
Període mig de pagament a proveïdors	19,72	19,02	16,92	20,90
Ràtio de les operacions pagades	20,37	27,21	17,57	24,64
Ràtio de les operacions pendents de pagament	7,39	9,00	11,70	4,21
	Import	Import	Import	Import
Total pagaments realitzats	5.379.853,18	1.465.515,32	6.136.400,32	1.822.707,81
Menys de 30 dies	5.161.742,29	1.403.176,65	5.913.388,06	1.738.648,64
Més de 30 dies	218.110,89	62.338,67	223.012,26	84.059,17
Total pagaments pendents	285.106,53	1.197.900,00	767.728,90	407.806,42

A través d'Acord de Govern de data 24 de novembre de 2020 s'aproven una sèrie de mesures per a la millora del període mitjà de pagament a proveïdors en l'àmbit de l'Administració de la Generalitat de Catalunya i de les entitats del sector públic que en depenen, classificades en el sector administracions públiques d'acord amb el Sistema Europeu de Comptes.

Al llarg de l'exercici, l'ICGC, ha implementat millores en el circuit de factures electròniques per tal d'agilitzar la seva tramitació. Així mateix, ja fa diversos exercicis, que ve implementant mesures dirigides a aconseguir una major implementació de dita facturació amb la finalitat de reduir la facturació en paper, que ha passat a tenir una incidència molt petita.

En el següent enllaç es mostra la informació relativa al PMP segons el càlcul de la morositat d'aplicació al sector públic, en el qual no es tenen en compte els pagaments a les entitats del sector administracions públiques en termes SEC:

<http://economia.gencat.cat/ca/ambits-actuacio/sequiment-control-finances/periode-mitja-pagament-proveïdors/>

11. COBERTURES COMPTABLES

L'Institut no ha realitzat cap cobertura comptable.

12. ACTIUS CONSTRUÏTS O ADQUIRITS PER A ALTRES ENTITATS I ALTRES EXISTÈNCIES.

No s'han produït operacions d'aquesta naturalesa durant l'exercici, ni a la data de tancament es mantenen saldos derivats d'aquestes operacions.

Les existències que consten al Balanç de l'Institut formen part de la seva activitat productiva i comercial segons el següent detall:



Tipus d'existència	2020	2019
Productes comprats per la seva venda	2.732,65	2.750,28
Matèries primeres (paper per impressió)	6.567,64	13.184,53
Productes elaborats per l'Institut	31.014,25	46.748,75
Productes i serveis en curs	0,00	58.580,23
Total	40.314,54	121.263,79

Una part de les existències està constituïda pels mapes i llibres que elabora l'ICGC per a la posterior venda al públic, així com pel paper que s'ha adquirit per imprimir els esmentats productes.

En el marc d'una addenda al CP, l'ICGC realitza el manteniment de les estacions meteorològiques propietat del Servei Meteorològic de Catalunya (SMC). Per a desenvolupar les tasques objecte de l'encàrrec de gestió, el SMC ha deixat en dipòsit a les instal·lacions de l'ICGC material de la seva propietat consistent en recanvis per a aquestes estacions. El dipòsit d'aquest material s'ha realitzat amb la finalitat que els tècnics de l'ICGC, en el desenvolupament de les tasques de manteniment de les instal·lacions i equipaments del SMC, puguin disposar d'aquest material especialitzat i agilitzar així el procediment de canvi de peces i reparacions. Atès que el material no és de la propietat de l'ICGC, no s'integra en els seus estats comptables, tot i que disposa d'un registre actualitzar d'altres i baixes.

13. MONEDA ESTRANGERA

A la data de tancament de l'exercici 2020, l'Institut disposa d'una caixa en moneda estrangera amb els saldos que es detallen a continuació:

Denominació	Divisa 2020	Divisa 2019
Emirats Àrabs - Dirham	265,00	265,00
Suïssa - Franc suís	3,20	3,20
Colòmbia - Pesos	118.000,00	118.000,00
República Txeca - Corona	533,00	533,00
Dinamarca - Corona	150,00	150,00
Gran Bretanya - Lliures esterlines	30,12	30,12
Croàcia- Kuna	935,50	935,50
Hongria - Forint	33.600,00	33.600,00
Japó - Yen	20.000,00	20.000,00
Marroc - Dirham	50,00	50,00
Perú - Nou Sol	210,00	210,00
Polònia - Zloty	180,00	180,00
Qatar - Rial	287,00	287,00
Sèrbia - Dinar serbi	8.960,00	8.960,00
Aràbia Saudí - Rial	511,00	511,00
Estats Units - US Dòlar	166,07	405,00

El seu contravalor total en llibres a 31 de desembre de 2020 és de 1.014,95€.

Les diferències de valor reconegudes en l'exercici esdevenen 2.141,39€ de diferències negatives de canvi i 411,36€ de diferències positives, que totalitzen un import de 1.730,03€ en negatiu.



14. TRANSFERÈNCIES, SUBVENCIONS, DONACIONS I LLEGATS I ALTRES INGRESSOS I DESPESES

14.1. Transferències, subvencions, donacions i llegats rebuts

Les transferències, subvencions, donacions i llegats rebuts compleixen amb els requisits de reconeixement i valoració descrits a la nota 4.13.

Durant l'exercici 2018 es va rebre una indemnització en espècie per un sinistre succeït l'any 2017. La indemnització va consistir en la reposició dels següents elements que es van comptabilitzar per import de 13.230,65€. Actualment, descomptant l'amortització de l'any, l'import esdevé de 5.864,99€.

Quantitat	Descripció
1	HPE FlexNetwork 5940 2-slot Chassis
1	HPE 5930 24P SFP+ And 2P QSFP+ MOD

El tractament es va realitzar com una donació registrant la contrapartida en el patrimoni net.

La composició de les transferències i subvencions rebudes pendents d'imputació a resultats és el següent:

Descripció	Import 2020	Import 2019
Subvencions Patrimoni Net	21.586.771,88	21.573.876,25
Fons Patrimonial/Subvencions capital Generalitat	21.248.207,44	21.237.710,65
Donació parcel·la Ajuntament de Tremp	59.858,87	59.858,87
Donació Switch	5.864,99	8.511,12
Subvenció Repsol Capital - biblioteca Tremp	32.840,58	27.795,61
Subvenció Repsol Capital - equips	240.000,00	240.000,00
Deutes a LLT transformables en subvencions	294.012,05	343.208,29
Subvenció corrent VOLTA	32.640,50	32.640,50
Subvenció corrent UE HEIMDALL	19.070,73	62.900,53
Subvenció corrent UE GEOERA HOTLINE	4.060,88	14.913,45
Subvenció corrent UE GEOERA MUSE	5.692,35	25.227,71
Subvenció corrent UE GEOERA HOVER	5.453,15	14.208,68
Subvenció corrent UE GEOERA TACTIC	2.286,69	5.974,88
Subvenció corrent UE GEOERA RESOURCE	11.127,00	29.571,39
Subvenció corrent UE POCRISC	63.804,24	157.771,15
Subvenció corrent UE PYRMOVE	71.982,16	0,00
Subvenció corrent UE MOMPA	35.659,69	0,00
Subvenció corrent UE RECIFE	42.234,66	0,00
Deutes a CT transformables en subvencions	35.242,83	0,00
Addendes Generalitat DARP	29.641,72	0,00
Subvenció corrent UE EUROREGIÓ	5.601,11	0,00
TOTAL	21.916.026,76	21.917.084,54

L'any 2020, d'acord amb la NRV 18 i assumint un criteri de prudència, s'ha procedit a comptabilitzar totes les subvencions com a reintegrables, fins el moment que es compleixen les condicions associades al seu gaudiment i no existeixen dubtes raonables sobre la seva percepció.

Els moviments registrats en l'exercici 2020 en l'epígraf "Altres increments patrimonials pendents d'imputació a resultats" es resumeixen a continuació:

Descripció	Import 2020	Import 2019
Saldo a 01-01	21.573.876,25	22.228.677,52
Traspassos	0,00	0,00
Addicions	2.346.275,50	2.047.633,51
Baixes	0,00	0,00
Imputació a resultats de l'exercici	-2.333.379,87	-2.702.434,78
Saldo a 31-12	21.586.771,88	21.573.876,25



a) Transferència corrent i de capital de la Generalitat de Catalunya.

En les previsions de tancament econòmic de l'exercici 2020 de l'Institut Cartogràfic i Geològic de Catalunya, fruit de la previsió de baixada dels ingressos com a conseqüència de la crisi provocada per la pandèmia, quedava palesa una insuficiència de crèdits d'ingressos.

Per fer front a dita situació i aconseguir un tancament econòmic equilibrat en els termes de l'article 14 de la Llei 4/2020, de 29 d'abril, de pressupostos e la Generalitat, es va plantejar la situació al Departament de Territori i Sostenibilitat i es va ampliar la transferència corrent en 446.250,10€ i la transferència de capital en 23.889,87€.

L'import rebut en concepte de transferència corrent i transferència de capital de la Generalitat de Catalunya ha estat de 19.765.676,71€ i 2.065.257,91€, respectivament.

Els 19.765.676,71€ rebuts com a transferència corrent, es componen de 18.988.325,80€ corresponents a l'import previst a la Llei de Pressupostos del 2020, 446.250,10€ esmentats en el paràgraf anterior i 331.100,81€ que es corresponen a la transferència addicional atorgada per fer front al pagament de la recuperació de la paga extraordinària del 2013 prevista a la Disposició addicional 9a de la Llei 4/2020.

Pel que fa a la transferència de capital, l'import rebut es correspon al recollit a la Llei de Pressupostos del 2020 i la transferència addicional referida anteriorment.

Descripció	Import 2020
Transferència corrent per a ICGC	19.765.676,71
Transferència corrent Pressupost 2020	18.988.325,80
Transferència corrent addicional	446.250,10
Aportació import retorn paga extra 2013	331.100,81
Transferència capital per a ICGC	2.065.257,91
Transferència capital Pressupost 2020	2.041.368,04
Transferència capital addicional	23.889,87
TOTAL TRANSFERÈNCIES REBUDES	21.830.934,62

Les dades de 2019 es mostren en el següent quadre a efectes comparatius:

Descripció	Import 2019
Transferència corrent per a ICGC	19.065.004,03
Transferència corrent Pressupost 2017	17.316.177,06
Increment previst en el CP III	500.000,00
Ampliació transferències Capítol I	584.981,82
Transferència cap. VIII a Cap IV	1.000.000,00
Reteció Crèdits Ordre VEH/165/2019	-336.154,85
Transferència capital per a ICGC	1.388.885,96
Transferència capital Pressupost 2017	2.541.368,04
Reteció Crèdits Ordre VEH/165/2019	-152.482,08
Reteció Crèdits Ordre VEH/159/2018	0,00
Transferència cap. VIII a Cap IV	-1.000.000,00
TOTAL TRANSFERÈNCIES REBUDES	20.453.889,99

Els moviments registrats en l'exercici 2020 per a cada tipus de transferències ha estat el següent:



Descripció	2020		2019	
	Transferències de capital	Transferències corrents	Transferències de capital	Transferències corrents
Saldo a 1-01	21.237.710,65	0,00	21.895.201,72	0,00
Addicions	2.344.921,48	19.765.676,71	2.474.443,23	19.401.158,88
Baixes	0,00	0,00	-152.482,08	-336.154,85
Traspassos (transferència no aplicada)	-3.690,95	-1.046.175,35	-279.663,57	-211.630,10
Imputació a resultats de l'exercici	-2.330.733,74	-18.719.501,36	-2.699.788,65	-18.853.373,93
Saldo a 31-12	21.248.207,44	0,00	21.237.710,65	0,00

b) Subvencions per l'adquisició d'actius procedents del sector privat

La composició del saldo a 31 de desembre és la següent:

Entitat atorgant	Import 2020	Import 2019
Subvenció capital Repsol biblioteca Tremp	32.840,58	27.795,61
Subvenció capital Repsol equips	240.000,00	240.000,00
Saldo final	272.840,58	267.795,61

El saldo de 240.000,00€ es correspon a la subvenció concedida per Repsol Exploración S.A. el 2017 per a la instal·lació d'una estació sísmica submarina. Al llarg de l'any 2018 es va licitar l'adquisició de l'estació i el material va ser lliurat durant l'any 2019. Es preveia que la seva instal·lació en el fons marí es pogués realitzar al llarg de l'exercici 2020, però les especials circumstàncies del exercici no ho han fet possible.

Les previsions actuals és que al llarg del 2021 es pugui realitzar la instal·lació de la estació sísmica i pugui entrar en funcionament.

La subvenció de Repsol Exploración S.A. per a la Biblioteca, està vinculada a l'adquisició de llibres, i en conseqüència, atès que els llibres no s'amortitzen, l'import de 32.840,58€ es correspon al seu saldo net actual.

c) Subvencions corrents

A continuació es detalla l'import de les subvencions corrents rebudes per l'Entitat i el seu moviment durant l'exercici 2020:

Òrgan concedent	Projecte	Exercici concessió	Import concedit	Traspàs a resultats		Baixes i regularitzacions		31/12/2020
				Exercicis anteriors	Exercici 2020	Exercicis anteriors	Exercici 2020	
UE	VOLTA	2017	87.590,00	34.859,50	-	0,00	0,00	32.640,50
UE	HEIMDALL	2017	141.225,00	78.324,47	43.829,80	0,00	0,00	18.070,73
UE	GEOERA-HOTLINE	2018	31.153,71	18.240,26	10.852,57	0,00	0,00	4.060,88
UE	GEOERA-MUSE	2018	41.124,40	15.806,69	19.535,36	0,00	0,00	5.692,35
UE	GEOERA-HOVER	2018	28.332,02	14.123,34	8.755,53	0,00	0,00	5.453,15
UE	GEOERA-TACTIC	2018	19.177,00	7.202,12	3.688,19	0,00	0,00	2.289,69
UE	GEOERA-RESOUCE	2018	39.637,92	10.066,53	18.444,39	0,00	0,00	11.127,00
UE	GEOHAZ	2018	10.856,81	10.856,81	0,00	0,00	0,00	0,00
UE	POCRISC	2018	273.812,50	116.041,35	90.400,26	0,00	0,00	67.370,89
UE	PYRMOVE	2020	97.514,00	0,00	25.531,84	0,00	0,00	71.982,16
UE	MOMPA	2020	52.894,92	0,00	17.235,23	0,00	0,00	35.659,69
UE	RECIPE	2020	78.679,84	0,00	36.445,28	0,00	0,00	42.234,66
UE	EUROREGIO	2020	7.260,00	0,00	1.658,89	0,00	0,00	5.601,11
Repsol Exploración S.L	Biblioteca Tremp	2019	4.854,07	4.854,07	0,00	0,00	0,00	0,00
Repsol Exploración S.L	Biblioteca Tremp	2020	4.955,03	0,00	4.955,03	0,00	0,00	0,00
Diputació de Barcelona 2017-2018	Delimitació territorial	2017	123.053,85	80.574,13	0,00	62.479,52	0,00	0,00
Diputació de Barcelona 2019	Delimitació territorial	2019	73.000,00	14.488,70	0,00	58.511,30	0,00	0,00
Diputació de Barcelona 2020	Delimitació territorial	2020	50.000,00	0,00	28.886,71	0,00	21.113,29	0,00
Diputació de Girona 2018	Delimitació territorial	2018	3.559,82	0,00	0,00	3.559,82	0,00	0,00
Diputació de Girona 2019	Delimitació territorial	2019	88.520,50	17.784,10	0,00	71.136,40	0,00	0,00
Diputació de Girona 2020	Delimitació territorial	2020	94.255,73	0,00	14.227,28	0,00	80.028,45	0,00
Diputació de Tarragona 2018	Delimitació territorial	2018	117.375,06	17.784,10	0,00	99.590,96	0,00	0,00
Diputació de Tarragona 2019	Delimitació territorial	2019	119.153,47	60.146,27	0,00	59.007,20	0,00	0,00
Diputació de Tarragona 2020	Delimitació territorial	2020	99.580,96	0,00	23.119,33	0,00	76.471,63	0,00
Total subvencions			1.661.693,51	479.052,44	347.585,69	354.282,20	177.613,37	303.179,81

Durant l'any 2020 s'ha realitzat una auditoria de segon nivell en relació a l'annualitat de 2018 de la subvenció europea Pocrisc. En la mateixa es va determinar que el cost hora havia de ser calculat sobre 1720 hores i no sobre les hores reals realitzades, tal i com ho havia fet l'ICGC. Com a resultat d'aquesta divergència de criteri, s'ha aplicat una regularització com a menys ingrés consistent en 3.566,65€.



A efectes comparatius es mostra el quadre de 2019:

Òrgan concedent	Projecte	Exercici concessió	Import concedit	Traspàs a resultats		Baixes i regularitzacions	31/12/2019
				Exercicis anteriors	Exercici 2019		
UE	VOLTA	2017	67.500,00	8.650,00	26.209,50	0,00	32.840,50
UE	HEMDALL	2017	141.225,00	46.937,58	31.386,89	0,00	62.900,53
UE	GEOERA-HOTLINE	2018	31.153,71	4.313,31	11.926,95	0,00	14.913,45
UE	GEOERA-MUSE	2018	41.124,40	5.080,36	10.806,33	0,00	25.227,71
UE	GEOERA-HOVER	2018	28.332,02	2.601,82	11.521,52	0,00	14.208,68
UE	GEOERA-TACTIC	2018	13.177,00	2.356,10	4.846,02	0,00	5.974,88
UE	GEOERA-RESOUCE	2018	39.637,92	2.752,22	7.314,31	0,00	29.571,39
UE	GEOHAZ	2018	10.856,81	3.257,98	7.598,83	0,00	0,00
UE	POCRISC	2018	273.812,50	37.206,47	78.834,88	0,00	157.771,15
UE	LIFE EBRE	2014	134.725,02	120.856,00	13.869,02	0,00	0,00
Repsol Explotación, S.L	Biblioteca Trem p	2018	4.300,22	4.300,22	0,00	0,00	0,00
Repsol Explotación, S.L	Biblioteca Trem p	2019	4.664,07	0,00	4.664,07	0,00	0,00
Diputació de Barcelona	Sostenibilitat Urbana	2017	215.872,09	215.872,09	0,00	0,00	0,00
Diputació de Barcelona 2017-2018	Delimitació territorial	2017	123.053,65	60.574,13	0,00	62.479,52	0,00
Diputació de Barcelona 2019	Delimitació territorial	2019	73.000,00	0,00	14.488,70	58.511,30	0,00
Diputació de Girona 2018	Delimitació territorial	2018	3.556,82	0,00	0,00	3.556,82	0,00
Diputació de Girona 2019	Delimitació territorial	2019	88.920,50	0,00	17.784,10	71.136,40	0,00
Diputació de Tarragona 2018	Delimitació territorial	2018	117.375,06	17.784,10	0,00	99.590,96	0,00
Diputació de Tarragona 2019	Delimitació territorial	2019	119.153,47	0,00	60.146,27	59.007,20	0,00
Total subvencions			1.531.440,26	532.552,38	301.397,39	354.282,20	343.208,29

Les subvencions han estat concedides a l'ICGC mitjançant convocatòria pública o per concessió directa. Totes elles estan destinades a finançar les despeses de projectes concrets desenvolupats per l'ICGC.

d) Quadre resum estat subvencions i el seu tractament

Els moviments produïts durant l'exercici 2020 de les subvencions corrents i de capital rebudes, així com el seu tractament comptable, és el que es mostra en el següent quadre:

Òrgan concedent	Projecte	Exercici concessió	Import concedit	Saldo pendent de cobrament a 01-01-2020	Cobraments 2020	Traspàs a resultats		Imputat a Patrimoni net	Baixes	Excés	Tractament
						Exercici 2020	Exercici 2019				
Repsol Explotación, S.L	Estació Sísmica	2017	240.000,00	80.000,00	60.000,00	0,00	0,00	240.000,00	0,00	0,00	No reintegrable
Repsol Explotación, S.L	Biblioteca Trem p	2020	10.000,00	0,00	10.000,00	0,00	4.664,07	5.335,93	0,00	0,00	No reintegrable
UE	VOLTA	2017	67.500,00	28.575,00	5.190,00	34.829,50	0,00	- 0,00	0,00	32.640,50	Reintegrable
UE	HEMDALL	2017	141.225,00	21.185,75	0,00	78.324,47	43.829,90	0,00	0,00	18.010,00	Reintegrable
UE	GEOERA-HOTLINE	2018	31.153,71	15.576,71	9.345,97	16.240,26	10.852,57	0,00	0,00	4.060,88	Reintegrable
UE	GEOERA-MUSE	2018	41.124,40	20.582,40	12.338,40	15.800,00	10.535,36	0,00	0,00	5.692,31	Reintegrable
UE	GEOERA-HOVER	2018	28.332,02	14.166,02	8.496,56	14.123,34	8.755,53	0,00	0,00	5.453,18	Reintegrable
UE	GEOERA-TACTIC	2018	13.177,00	8.589,00	3.962,60	7.202,12	3.988,19	0,00	0,00	2.286,60	Reintegrable
UE	GEOERA-RESOUCE	2018	39.637,92	19.819,92	11.891,36	10.066,63	18.444,30	0,00	0,00	11.127,00	Reintegrable
UE	GEOHAZ	2018	10.856,81	3.257,04	0,00	10.650,81	0,00	0,00	0,00	0,00	Reintegrable
UE	POCRISC	2018	273.812,50	236.772,78	0,00	118.641,35	60.400,26	0,00	3.556,82	63.804,24	Reintegrable
UE	LIFE EBRE	2014	134.725,02	0,00	0,00	134.725,02	0,00	0,00	0,00	0,00	Reintegrable
UE	PIRAMIDE	2020	97.514,00	97.514,00	0,00	0,00	25.531,94	0,00	0,00	71.982,06	Reintegrable
UE	MCMPA	2020	52.894,92	52.894,92	0,00	0,00	17.235,23	0,00	0,00	35.659,69	Reintegrable
UE	RECPE	2020	78.879,94	78.879,94	56.075,96	0,00	36.445,28	0,00	0,00	42.234,66	Reintegrable
UE	SUROREGIO	2020	7.280,00	7.280,00	0,00	0,00	1.626,68	0,00	0,00	5.653,32	Reintegrable
Diputació de Barcelona	Sostenibilitat Urbana	2017	215.872,09	0,00	0,00	215.872,09	0,00	0,00	0,00	0,00	Reintegrable
Diputació de Barcelona 2017-2018	Delimitació territorial	2017	123.053,65	0,00	0,00	60.574,13	0,00	0,00	62.479,52	0,00	Reintegrable
Diputació de Barcelona 2019	Delimitació territorial	2019	73.000,00	14.488,70	14.488,70	0,00	0,00	0,00	58.511,30	0,00	Reintegrable
Diputació de Girona 2019	Delimitació territorial	2020	80.609,00	0,00	0,00	0,00	28.686,71	0,00	21.132,29	0,00	Reintegrable
Diputació de Girona 2018	Delimitació territorial	2018	3.556,82	0,00	0,00	0,00	0,00	0,00	3.556,82	0,00	Reintegrable
Diputació de Girona 2019	Delimitació territorial	2019	88.920,50	17.784,10	17.784,10	0,00	0,00	0,00	71.136,40	0,00	Reintegrable
Diputació de Girona 2020	Delimitació territorial	2020	84.255,73	0,00	0,00	0,00	14.227,28	0,00	80.028,45	0,00	Reintegrable
Diputació de Tarragona 2018	Delimitació territorial	2018	117.375,06	0,00	0,00	17.784,10	0,00	0,00	99.590,96	0,00	Reintegrable
Diputació de Tarragona 2019	Delimitació territorial	2019	119.153,47	60.146,27	60.146,27	0,00	0,00	0,00	59.007,20	0,00	Reintegrable
Diputació de Tarragona 2020	Delimitació territorial	2020	96.580,96	0,00	0,00	23.110,50	0,00	0,00	76.471,46	0,00	Reintegrable
Total subvencions			2.252.871,82	756.269,03	268.710,95	824.965,46	347.555,69	245.044,97	535.462,22	299.613,16	

A efectes comparatius es mostra el quadre de 2019:

Òrgan concedent	Projecte	Exercici concessió	Import concedit	Saldo pendent de cobrament a 01-01-2019	Cobraments 2019	Traspàs a resultats		Imputat a Patrimoni net	Baixes	Excés	Tractament
						Exercici anterior	Exercici 2019				
Repsol Explotación, S.L	Estació Sísmica	2017	240.000,00	120.000,00	80.000,00	0,00	0,00	240.000,00	0,00	0,00	No reintegrable
Repsol Explotación, S.L	Biblioteca Trem p	2019	10.000,00	10.000,00	10.000,00	0,00	4.664,07	5.335,93	0,00	0,00	No reintegrable
UE	VOLTA	2017	67.500,00	28.575,00	0,00	9.650,00	26.209,50	0,00	0,00	32.640,50	Reintegrable
UE	HEMDALL	2017	141.225,00	37.844,24	16.890,49	46.937,58	31.386,89	0,00	0,00	62.900,53	Reintegrable
UE	GEOERA-HOTLINE	2018	31.153,71	15.577,00	15.577,00	4.313,31	11.926,95	0,00	0,00	14.913,45	Reintegrable
UE	GEOERA-MUSE	2018	41.124,40	20.582,00	20.582,00	5.080,36	10.806,33	0,00	0,00	25.227,71	Reintegrable
UE	GEOERA-HOVER	2018	28.332,02	14.166,02	14.166,02	2.601,82	11.521,52	0,00	0,00	14.208,68	Reintegrable
UE	GEOERA-TACTIC	2018	13.177,00	8.589,00	8.589,00	2.356,10	4.846,02	0,00	0,00	5.974,88	Reintegrable
UE	GEOERA-RESOUCE	2018	39.637,92	19.819,92	19.819,92	2.752,22	7.314,31	0,00	0,00	29.571,39	Reintegrable
UE	GEOHAZ	2018	10.856,81	3.257,04	0,00	3.257,98	7.598,83	0,00	0,00	0,00	Reintegrable
UE	POCRISC	2018	273.812,50	37.040,24	37.040,24	37.206,47	78.834,88	0,00	0,00	157.771,15	Reintegrable
UE	LIFE EBRE	2014	134.725,02	13.809,02	38.040,22	120.856,00	13.899,02	0,00	0,00	0,00	Reintegrable
Diputació de Barcelona	Sostenibilitat Urbana	2017	215.872,09	0,00	0,00	215.872,09	0,00	0,00	0,00	0,00	Reintegrable
Diputació de Barcelona 2017-2018	Delimitació territorial	2017	123.053,65	10.520,48	10.520,48	60.574,13	0,00	0,00	62.479,52	0,00	Reintegrable
Diputació de Barcelona 2019	Delimitació territorial	2019	73.000,00	73.000,00	0,00	0,00	14.488,70	0,00	58.511,30	0,00	Reintegrable
Diputació de Girona 2018	Delimitació territorial	2018	3.556,82	0,00	0,00	0,00	0,00	0,00	3.556,82	0,00	Reintegrable
Diputació de Girona 2019	Delimitació territorial	2019	88.920,50	88.920,00	0,00	0,00	17.784,10	0,00	71.136,40	0,00	Reintegrable
Diputació de Tarragona 2018	Delimitació territorial	2018	117.375,06	17.784,10	17.784,10	17.784,10	0,00	0,00	99.590,96	0,00	Reintegrable
Diputació de Tarragona 2019	Delimitació territorial	2019	119.153,47	119.153,47	0,00	0,00	60.146,27	0,00	59.007,20	0,00	Reintegrable
Total subvencions			1.772.476,87	850.180,90	286.758,53	528.252,16	301.397,39	245.335,93	354.282,10	343.208,29	



14.2. Altres ingressos

14.2.1. Vendes i prestacions de serveis

Concepte d'ingrés	Import 2020	Import 2019
Vendes béns botiga BCN	40.213,54	54.387,20
Convenis i prestació de serveis	1.420.608,67	2.315.694,74
Addendes CP	967.195,77	557.932,28
TOTAL	2.428.017,98	2.928.014,22

L'import corresponent a les vendes i prestació de serveis comprèn les vendes realitzades a la botiga de Barcelona i els ingressos corresponents a l'execució dels diferents projectes que du a terme l'Institut. L'import corresponents a les addendes CP correspon als ingressos dels projectes sota demanda executats per a la Generalitat de Catalunya o el seu entorn, no detallats en els annexos del CP.

Amb l'entrada en vigor de la llei 9/2017, de 8 de novembre de Contractes del Sector públic, es crea una comissió a la Generalitat de Catalunya per analitzar el compliment dels criteris establerts en els articles 32 i 33 per a continuar essent mitjà propi dels ens del sector públic de la Generalitat.

Aquesta comissió formada per la Intervenció General de la Generalitat de Catalunya, l'Oficina de Racionalització, la Direcció de Contractació Pública i la Direcció de Pressupostos emet les seves conclusions en el mes de juliol de 2018 on estableix que l'ICGC no compleix els criteris per a ser considerat mitjà propi personificat.

A partir d'aquell moment no s'inicien nous encàrrecs de gestió com a mitjà propi i es cerquen nous mecanismes per articular la col·laboració entre l'Institut i els altres ens del sector públic de la Generalitat de Catalunya. El document de conclusions del Grup de treball anteriorment esmentat, entre d'altres mecanismes, apunta els Contractes Programa com a eina vàlida per regular la col·laboració entre els ens dependents d'una mateixa administració.

L'article 119 de la Llei 5/2020, del 29 d'abril, de mesures fiscals, financeres, administratives i del sector públic i de creació de l'impost sobre les instal·lacions que incideixen en el medi ambient, modifica l'apartat 3 de l'article 152 de la Llei 2/2014, de 27 de gener, per tal d'eliminar la referència de l'ICGC com a ens propi de la Generalitat i els ens locals, tant de la pròpia llei com dels estatuts de l'ICGC.

Atès que el Contracte Programa de l'ICGC té vigència de 4 anys, no és possible preveure en el text del CP totes les actuacions que es farien per l'entorn de la Generalitat durant la seva vigència. Per aquets motiu, la clàusula cinquena del CP III va establir que per aquells serveis o projectes que responguin a necessitats o a iniciatives puntuals i específiques, no incloses en el seu annex 3, s'articularen addendes al CP. La mateixa clàusula 3 preveu que els ingressos que hagi de rebre l'ICGC per compensar els costos derivats de qualsevol projecte sota demanda s'articularen mitjançant transferències que s'incorporaran al pressupost de l'ICGC.

En relació als ingressos de la botiga, cal assenyalar que una part molt important dels productes de l'ICGC es distribueixen gratuïtament.



a) Informació segmentada

La distribució territorial del ingrés, tenint en compte la facturació de projectes i les addendes ha estat la següent:

Territori	2020		2019	
	Import	%	Import	%
Catalunya	2.006.606,70	84,03%	2.346.485,30	81,66%
Espanya	295.075,18	12,38%	164.149,00	5,71%
Estranger	86.122,56	3,61%	362.992,72	12,63%
TOTAL	2.387.804,44	100,00%	2.873.627,02	100%

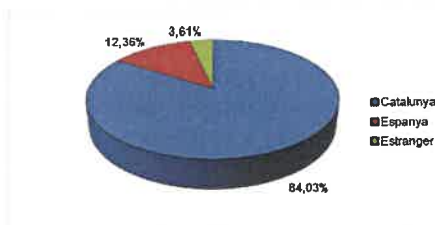

A continuació es mostra l'anàlisi de la facturació per projectes segons el tipus d'entitat que realitza l'encàrrec:

Tipus d'entitat	2020		2019	
	Import	%	Import	%
Departaments de la Generalitat de Catalunya	288.225,98	12,07%	476.210,06	16,57%
Altres ens i empreses del sector públic de la Generalitat	1.061.215,25	44,44%	923.466,95	32,14%
Ens Locals de Catalunya	587.120,04	25,01%	870.543,51	30,29%
Sector Públic Estatal	243.171,45	10,18%	161.541,10	5,82%
Sector Privat Espanya i Catalunya	111.949,16	4,69%	78.872,68	2,75%
Activitat internacional	86.122,56	3,61%	362.992,72	12,63%
TOTAL	2.387.804,44	100,00%	2.873.627,02	100,00%

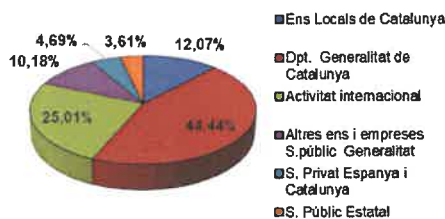

14.2.2. Altres ingressos

Concepte d'ingrés	Import 2020	Import 2019
Altres ingressos diversos	51.416,79	3.671,68
Diferències positives de canvi	411,36	107,99
Altres ingressos financers	0,00	103,03
Beneficis procedents de l'immobilitzat material	0,00	3.500,00
Ingressos excepcionals	100,02	10.390,85
TOTAL	51.928,17	17.773,55

Entre els imports més significatius cal destacar altres ingressos diversos. Aquests bàsicament, es componen per l'ingrés rebut l'inici de l'any de l'empresa Textron Aviation Inc, en concepte de bonus en relació al contracte anterior. No es va comptabilitzar a l'exercici 2019 atenent al criteri de prudència.

14.3. Despeses

14.3.1. Despeses de personal

Les despeses de personal de l'exercici es detallen a continuació

CONCEPTE	Import 2020	Import 2019
Sous i salaris	12.384.298,54	11.965.528,82
Càrregues socials	3.593.004,00	3.612.270,82
Saldo final	15.977.302,54	15.577.799,64

El personal es regeix pel I conveni col·lectiu de l'Institut Cartogràfic i Geològic de Catalunya.

Durant l'exercici s'ha fet efectiva la recuperació del 60% de la paga extraordinària del 2013, d'acord amb l'establert a la disposició addicional novena de la Llei 4/2020, de 29 d'abril, de pressupostos de la Generalitat de Catalunya. El pagament es va realitzar al mes de juliol per al personal actiu i a l'octubre per al personal inactiu.

Aquests imports han estat sufragats amb aportació addicional de transferències corrents de la Generalitat de Catalunya, tal i com queda recollit a la nota 14.1.a).

Pel que fa a l'increment salarial corresponent al 2% dels salaris es va aplicar en la nòmina del mes de febrer, amb efectes 1 de gener, en base al Decret Llei 3/2020, d'11 de febrer, sobre l'increment retributiu per a l'any 2020 per al personal del sector públic de la Generalitat de Catalunya.

Així mateix, es va aplicar, també al mes de febrer, un increment consistent en un 0,30% de la massa salarial de 2019 en base a la mateixa norma, anteriorment esmentada.

La plantilla mitjana resta detallada a la nota 1.7 de la present Memòria.

L'import de les càrregues socials es compona de 3.354.930,89€ corresponents a cotitzacions socials a càrrec de l'entitat i 238.073,11€ a altres despeses socials.

L'IGCG compta amb personal que realitza el treball de navegant i de pilot. El RD 1559/1986 estableix uns coeficients reductors en l'edat de jubilació de dit personal, tal i com va quedar reconegut en diverses consultes realitzades a la Tresoreria General de la Seguretat Social.

Per tal de donar compliment a allò establert en l'article 4b de l'Ordre TMS/83/2019, de 31 de gener, per la que es desenvolupen les normes legals de cotització, es va intentar comunicar, a través del sistema Red on-line, els coeficients reductors pertinents per tal de cotitzar pel tipus aplicable. El sistema no permet fer aquesta comunicació i per intentar solucionar-ho es va remetre una sol·licitud a la Tresoreria General de la Seguretat Social per tal que es corregís dit error.

A data de tancament de l'exercici no es disposa de la resposta a la sol·licitud realitzada, però, atès que en base a la normativa vigent allò correcte és aplicar el tipus de cotització més elevat per a aquest personal, la despesa generada al 2020 de Seguretat Social inclou aquest concepte, malgrat que no es correspondrà amb el pagament efectuat fins que no es solucioni l'error en el programa.



El Conveni col·lectiu de l'ICGC estableix, en el seu article 26, que es reconeixerà el temps de serveis prestats com a laboral en l'Administració de la Generalitat de Catalunya, en les mateixes condicions que ho faci la Generalitat de Catalunya per al personal laboral.

Al seu torn, l'article 30 del VI Conveni col·lectiu únic d'àmbit de Catalunya del personal laboral de la Generalitat de Catalunya estableix que es reconeixerà el temps de serveis prestats com a laboral en l'Administració de la Generalitat de Catalunya, sempre que existeixi continuïtat de la relació contractual. A aquests efectes s'entén com a relació continuada les extincions contractuals inferiors a 20 dies si el treballador/a és novament contractat/ada per realitzar les mateixes funcions en la mateixa categoria professional o equivalent. Aquesta nova regulació no afectarà als reconeixements de serveis efectuats amb anterioritat a l'entrada en vigor d'aquest VI Conveni únic.

La sentència del Tribunal Suprem, Sala quarta, del Social, 69/2020 elimina les condicions establertes per l'article 30, anteriorment esmentat.

En conseqüència, es considera que caldrà abonar endarreriments per triennis reconeguts a personal que, amb el nou règim de reconeixement establert per la sentència, tenen dret a major antiguitat.

La valoració econòmica d'aquets dret, des del mes de gener, amb tots els costos inclosos és de 24.500€.

A data de tancament de l'exercici 2020 l'abonament de dita quantitat no s'ha fet efectiu atès que cal tenir l'informe positiu de la Comissió de Retribucions i Despeses de Personal, donat que l'aplicació d'aquesta mesura té un impacte econòmic, però es preveu que durant el primer trimestre de 2021 es procedeixi al pagament dels endarreriments. S'ha procedit a comptabilitzar una provisió per aquesta quantitat a l'epígraf "remuneracions pendents de pagament".

A continuació es mostren les xifres més destacables corresponents a altres despeses socials:

CONCEPTE	Import 2020	Import 2019
Cursets, congressos i seminaris del personal	703,13	29.099,59
Primes d'assegurances del personal i mútues	66.145,57	113.918,92
Pla de formació del personal	97.698,85	104.051,15

Dins el pla de formació del personal, s'inclouen 21.575,80€ corresponents a les despeses de formació professional per a l'ocupació.

L'ICGC es va adherir al pla de pensions de promoció conjunta de la Generalitat de Catalunya, subscrit amb l'entitat "La Caixa" i registrat amb el número V63493142 F1187. En l'exercici 2020 l'ICGC no ha realitzat cap aportació al pla de pensions.

14.3.2. Aprovisionaments

La partida més significativa que forma part dels aprovisionaments és la corresponent a feines realitzades per altres entitats, que recull els treballs subcontractats durant aquest exercici, per ser incorporats al producte final de l'ICGC, els quals consisteixen, bàsicament, en treballs de restitució, digitalització, topografia i treballs geològics i geofísics.



El detall per conceptes de la despesa, sense tenir en compte la variació d'existències és el següent:

CONCEPTE	Import 2020	Import 2019
Treballs de cartografia	1.363.489,70	1.725.964,13
Treballs de geologia i geofísica	855.741,37	1.071.884,75
Treballs d'impressió de mapes i llibres	77.347,58	77.193,22
Becaris	209.689,19	208.321,30
Saldo final	2.506.267,84	3.083.363,40

14.3.3. Altres despeses de gestió ordinària

La seva composició a data 31 de desembre és la següent:

CONCEPTE	Import 2020	Import 2019
Arrendaments	118.936,79	153.164,47
Reparacions i conservació	1.698.782,39	1.440.963,72
Serveis professionals independents i altres	114.366,81	83.041,74
Transports	16.555,02	23.044,93
Primes d'assegurances	112.976,46	110.613,88
Serveis bancaris i similars	3.438,29	3.715,57
Publicitat, propaganda i relacions públiques	27.756,53	65.825,43
Subministraments	261.712,19	369.196,01
Altres serveis	714.485,79	966.886,08
Tributs	180.763,55	172.215,13
Altres despeses de gestió corrent	0,00	1.098,00
TOTAL	3.249.773,82	3.389.764,96

a) Reparacions i Conservació

La seva composició a data 31 de desembre és la següent:

CONCEPTE	Import 2020	Import 2019
D'equips cartogràfics i programari	1.071.825,41	964.768,85
Aeri	226.406,87	180.919,30
De l'establiment i de les instal·lacions	242.735,18	172.314,74
D'equips de geologia i geofísica	5.455,68	12.736,42
Altres	152.359,25	110.224,41
TOTAL	1.698.782,39	1.440.963,72

De la despesa per reparacions i conservació, destaca la despesa en concepte d'equips cartogràfics i programari. Aquesta despesa esdevé imprescindible per mantenir actualitzada la inversió realitzada tant en equips productius com en aplicacions informàtiques i llicències.

b) Serveis de professionals independents

En aquest epígraf es comptabilitza la despesa corresponent als conceptes d'assessoraments jurídics, despeses de duanes, auditories de certificació i altres serveis de professionals.

El següent quadre presenta el detall per conceptes per a aquesta partida:

CONCEPTE	Import 2020	Import 2019
Treballs d'auditoria (OSHAS, ISO, financera)	33.958,26	24.148,59
Supervisió de qualitat de vols	11.593,37	10.106,48
Altres serveis professionals	17.668,90	29.644,48
Assessoraments, judicis i notaris	49.609,81	17.454,51
Despeses Duanes	1.536,47	1.687,68
TOTAL	114.366,81	83.041,74



Destaca l'increment de despesa respecte a l'any anterior de l'epígraf assessorament, judicis i notaris. Això es deu a diversos procediments judicials oberts al llarg de l'any 2020 i que resten explicats a la nota 16.2 relativa a les contingències.

En l'exercici 2020 no s'ha fet cap contractació en concepte d'"Estudis i Dictàmens".

c) Primes d'assegurances

La composició de la partida de primes assegurances és la següent:

CONCEPTE	Import 2020	Import 2019
Aeri	51.873,17	49.395,36
Responsabilitat a tercers	22.579,88	22.901,25
Establiment i maquinària	21.852,06	21.800,57
De transports d'equips	8.505,66	8.453,16
Vehicles	8.165,69	8.063,54
TOTAL	112.976,46	110.613,88

L'import indicat no inclou la despesa per l'assegurança col·lectiva del personal de l'ICGC atès que es comptabilitza com a altres despeses socials.

d) Publicitat, propaganda i relacions públiques, subministraments i altres serveis

El quadre següent recull la composició per concepte de la despesa comptabilitzada en els comptes d'aquest apartat:

CONCEPTE	Import 2020	Import 2019
Aigua i Electricitat	193.448,95	237.630,49
Servei de vigilància i consergeria	206.989,40	228.210,14
Telèfon i altres comunicacions	122.356,14	137.374,07
Organització de congressos, publicitat i propaganda	27.756,53	65.825,43
Combustible	68.263,24	131.565,52
Servei de neteja de les instal·lacions	121.717,00	98.080,96
Material d'oficina, fotocòpies i enquadernacions	13.670,98	30.471,71
Desplaçaments per treball de camp i petit material	60.123,94	114.945,94
Subscripcions tècniques	45.841,62	41.537,20
Viatges referits a prospecció i seguiment de projectes	158,71	12.524,35
Resta de viatges	32.249,19	160.664,51
Material consumible pel centre de càlcul, plotters, etc	19.231,73	56.893,50
Aterratges i taxes Aeroport	88.227,06	78.337,80
Serveis de correus	2.833,41	3.108,77
Altres	1.086,61	4.737,13
TOTAL	1.003.954,51	1.401.907,52

Malgrat que en els darrers exercicis l'ICGC es troba duent a terme un seguit d'accions per reduir el seu consum elèctric, la partida en aigua i electricitat esdevé destacable dins aquest grup de despeses.

Fruit de la crisi sanitària provocada pel Covid-19, una part important de les despeses de l'entitat s'han vist reduïdes. Dins d'aquesta reducció cal destacar les despeses associades a viatges, el combustible i les despeses de material d'oficina, fotocòpies i enquadernació. Aquestes darreres han patit un decrement per l'impacte directe del teletreball.

En canvi, les despeses de neteja s'han incrementat atès que s'han produït treballs especials de desinfecció com a prevenció de la transmissió del Covid-19.



En compliment de l'article 63 de la Llei 3/2015, de l'11 de març, de mesures fiscals, financeres i administratives, durant el 2020 no s'ha realitzat cap retribució als membres del Consell Rector per la seva assistència a les sessions celebrades el 2020.

e) Tributs

CONCEPTE	Import 2020	Import 2019
Tributs, impostos, taxes i contribucions especials	121.081,88	115.325,98
Ajustaments en positiu/negatiu per l'IVA no deduïble	59.681,67	56.889,15
Total	180.763,55	172.215,13

Entre els comptes de tributs resta comptabilitzada les regularitzacions per IVA no deduïble i l'impost de societats de l'exercici 2020, ambdós conceptes tractats a la nota 1.4. de la Memòria.

Resum IVA	Import
Bases totals 100% IVA suportat	6.391.693,72
Quotes al 100% IVA suportat	1.322.412,60
Quota deduïble (a retornar per Hisenda) (1)	7,19% 95.116,86
Quota no deduïble global (despesa de l'any)	92,81% 1.227.295,74
IVA repercutit (a pagar a Hisenda) (2)	291.773,92
TOTAL A PAGAR (2-1)	196.657,06

A efectes comparatius es mostren les dades de 2019:

Resum IVA	Import
Bases totals 100% IVA suportat	6.792.204,53
Quotes al 100% IVA suportat	1.406.179,34
Quota deduïble (a retornar per Hisenda) (1)	9% 119.104,61
Quota no deduïble global (despesa de l'any)	91% 1.287.074,73
IVA repercutit (a pagar a Hisenda) (2)	357.601,06
TOTAL A PAGAR (2-1)	238.496,45

Els conceptes més significatius del compte "Tributs, taxes i contribucions especials" a 31 de desembre de 2020, són els següents :

CONCEPTE	Import 2020	Import 2019
IBI Montjuïc	93.629,14	88.875,71
IAE	9.455,28	9.446,30
IBI hangar	9.323,79	8.593,92
IBI Avinyó	4.661,32	4.503,33
Altres (1)	3.553,70	3.493,93
IBI Tremp	458,65	412,79
Total	121.081,88	115.325,98

(1) Taxa de residus, gual, etc.

15. PROVISIONS I CONTINGÈNCIES

15.1. Provisions

L'any 2020 s'ha constituït la provisió relativa al deteriorament de la participació que l'ICGC té de l'empresa Airbus DS Geo SG, S.A. explicada a la nota 1.9 .

Cal recordar que, en base a la NRV 18a, atès que la inversió va ser finançada amb subvenció de la Generalitat de Catalunya, la provisió serà irreversible, en aquest sentit la pèrdua ha estat registrada en l'epígraf "deteriorament de valor, baixes i alienacions



d'actius i passius financers" i més concretament al compte "pèrdues en instruments financers amb entitats del grup, multigrup i associades".

15.2. Contingències

L'any 2019 en aquets apartat s'esmentava la demanda formulada pel Sindicat CGT en matèria de drets fonamentals per vulneració del dret de vaga. En la mateixa es reclamava una indemnització, per danys i perjudicis, de 40.000,00€. Durant l'any 2020 es va rebre la sentència del Tribunal social que desestimava la demanda i, davant el recurs instat per el Sindicat, el tribunal Superior de Justícia de Catalunya va dictar sentència desestimant les pretensions de la part demandant, que va esdevenir sentència ferma.

Així mateix, l'any 2019 es citava el conflicte col·lectiu interposat pel Sindicat UGT reclamant la concessió d'hores sindicals per a la delegada sindical d'aquest sindicat. La demanda va ser íntegrament desestimada i posteriorment recorreguda davant del Tribunal Suprem. Durant l'any 2020 s'ha rebut la sentència del recurs desestimant la pretensió de la part recurrent.

Durant l'any 2020 s'han interposat dues demandes en l'ordre contenciós administratiu relacionades amb procediments de contractació administrativa en els que l'ICGC va esdevenir adjudicatari.

La primera d'elles està relacionada amb un concurs convocat per la Conselleria de Medio Ambiente, Territorio e Vivenda de la Xunta de Galícia l'any 2019. Un cop l'ICGC va esdevenir adjudicatari, l'empresa Topcad Ingenieria S.L.U., va instar un recurs especial en matèria de contractació. Dit recurs va ser desestimat i l'ICGC va realitzar les feines adjudicades.

Topcad va impugnar la resolució del recurs especial davant el Tribunal Superior de Justícia de Galícia el qual va desestimar la seva pretensió en la sentència de data 30 d'octubre de 2020. Actualment Topcad ha anunciat Recurs de Cassació per a la Unificació de Doctrina. Es preveu que aquest recurs no tingui viabilitat.

Així mateix, Topcad va recórrer una adjudicació realitzada a l'ICGC per la Dirección General del Instituto Geográfico Nacional a l'ICGC. El recurs especial en matèria de contractació va ser desestimat i actualment hi ha una demanda en tràmit en la que l'ICGC no esdevé part demandada, sinó part interessada. El procediment es tramita a l'Audiència Nacional. Es considera poc viable que la sentència contempli les pretensions de Topcad.

16. INFORMACIÓ SOBRE EL MEDI AMBIENT

L'ICGC té una especial sensibilitat respecte a la conservació de medi ambient i per aquest motiu, des de fa diversos anys s'estan duent a terme campanyes amb l'objectiu de minimitzar el nostre impacte en el planeta. En aquets sentit, durant el 2020 s'han seguit duent a terme les següents accions específiques iniciades en anys precedents així com d'altres noves:

- Campanya de reducció dels productes de plàstic d'un sol ús, en la línia del DTES, amb les següents accions:



- Manteniment de fonts d'aigua a l'edifici.
 - Eliminació d'envasos no reutilitzables de les màquines de venda de sòlids.
 - Eliminació d'ampolles, plats, gots, etc... d'un sol ús en les reunions i actes de l'Institut.
 - Els serveis de càtering que es serveixin als nostres centres, estaran també obligats a no utilitzar ampolles, gots, plats i/o culleres d'un sol ús.
 - Substitució de gots i paletines de material plàstic de les màquines de begudes calentes.
- Col·laboració amb la Fundació Asproseat Empresa i Treball, entitat sense ànim de lucre que té per objectiu la integració laboral i social de persones discapacitades o amb risc d'exclusió social pel reciclatge de l'oli domèstic.
 - Manteniment dels nivells del consum elèctric de l'any anterior, després de diversos anys de reduccions.
 - Campanya de mascaretes reutilitzables amb lliurament als treballadors de mascaretes homologades reutilitzables.
 - Instal·lació d'un nou equip de climatització per la sala de reserva, més eficient que l'anterior.
 - Reutilització de mobiliari a donar de baixa enloc de gestionar-lo com residu (cadeires lliurades al personal).
 - Instal·lació de nous suports de bicicletes a la zona exterior de l'edifici, proporcionant més capacitat i més seguretat.

Tot i així, allò destacable durant l'any 2020 ha estat la implementació definitiva, en part provocada per la situació de teletreball, de la campanya de signatura digital iniciada en anys anteriors. A part de la posada en funcionament dels expedients de contractació administrativa digitals, la instauració del circuit digital per a les odres de comanda i de pagament bancari i de liquidació de viatges digital, realitzat l'any 2019, s'han implementat la signatura de factures digital, assentaments comptables digitals i signatura de qualsevol document generat a l'ICGC de manera digital. Amb això es culmina el procés de digitalització de la documentació comptable i jurídica de l'ICGC.

16.1. Inversions de l'exercici en matèria mediambiental

Durant 2020 s'ha adquirit nou maquinari que es detalla a continuació que esdevé més eficient energèticament que el que substitueix. Així mateix s'han realitzat altres inversions que tenen un impacte directe en el medi ambient.

INVERSIÓ	IMPORT
Nou sistema climatització sales arxiu i infermeria	31.610,78
Ordinadors de sobretaula	18.009,43
Ordinadors portàtils	56.325,93
Servidors procés alt rendiment	54.915,81
Servidors entorn visualització	95.882,36
Portatils surface amb accessoris	81.599,08
2 Vehicles elèctrics Nissan Evalia	77.391,84
TOTAL	415.735,23



16.2. Despesa en relació a la protecció i millora del medi ambient

Al llarg de l'exercici s'ha incorregut en diverses despeses que tenen com a finalitat la protecció i millora del medi ambient, tal i com s'ha assenyalat anteriorment, essent les més destacables les següents:

Concepte	Import 2020	Import 2019
Gestió de residus	5.381,64	7.033,01
Campanya prevenció residus	5.250,37	4.300,34
Certificats signatura digital	967,40	721,44
Bicicletes elèctriques	2.178,00	3.920,40
Total	13.777,41	16.975,19

16.3. Informació sobre drets d'emissió d'efecte hivernacle

L'Institut no disposa de drets d'emissió d'efecte hivernacle.

17. ACTIUS EN ESTAT DE VENDA

L'any 2019 es van iniciar les gestions per procedir a la venda de l'avió Partenavia P-68 i els seus elements associats. Al 2020 s'ha rebut l'autorització per part de la Direcció General de Patrimoni i s'ha realitzat la primera subhasta que ha quedat deserta.

S'ha procedit a la reclassificació de l'Avió i dels seus elements associats a "actius en estat de venda". El valor net comptable és de 19.875,27€, atès que es trobava amortitzat en quasi la seva totalitat.

18. PRESENTACIÓ PER ACTIVITATS DEL COMPTE DEL RESULTAT ECONÒMIC PATRIMONIAL

El Contracte Programa incorpora en el seu redactat les tasques a realitzar, que són valorades mitjançant la comptabilitat de costos de l'ICGC. Els diferents apartats incorporen la despesa corrent i de personal, imputades per projectes, al llarg de l'exercici 2020. Les inversions es consideren a l'apartat 23.

Respecte a l'actuació realitzada en el marc del Contracte Programa, a continuació s'indica la seva quantificació econòmica, els comentaris més rellevants respecte de les obligacions contingudes a les clàusules del mateix i el detall de les tasques realitzades.

18.1. Contracte programa (CP)

Al llarg de l'exercici s'ha executat, juntament amb l'activitat externa, les tasques previstes en el CP III i s'han observat la resta de previsions contingudes en el mateix.

En base a les dedicacions imputades pel personal, el cost de la dedicació al CP ha estat d'un 87,60% del total imputat durant l'any.

Pel que fa a les transferències del CP s'analitzen a l'apartat de liquidació pressupostària d'aquesta memòria (apartat 23).



En quant al número de treballadors, s'ha observat el límit de 266 persones fixes, determinat a la clàusula 8a del Contracte Programa vigent.

L'autofinançament de l'exercici ha estat del 11,48% d'acord amb el càlcul que es mostra a continuació, i, per tant, superior al previst en la clàusula 6a del CP on s'indica un autofinançament per al 2020 del 10,90%.

	Import liquidat 2020	Import liquidat 2019
Capítol III	1.551.269,42	2.185.198,18
Capítol IV (sense transferències CP)	1.218.473,68	778.843,28
Capítol V	411,36	211,02
Capítol VII (sense transferències CP)	65.044,97	65.335,93
Total	2.835.199,43	3.029.588,41 (A)
Total ingressos liquidats	24.695.036,73	23.601.771,44 (B)
Autofinançament	11,48%	12,84% (A/B)

En darrer terme, cal informar de que la Comissió de Seguiment s'ha reunit de manera telemàtica en dues ocasions durant l'any. Les dates de les reunions han estat: el 24 d'abril i el 14 de desembre.

- Indicadors d'activitat

El següent quadre mostra el compliment dels objectius previstos en el contracte programa, d'acord amb els indicadors continguts en l'annex 2 del CP.

	Unitat de mesura	OBJECTIU CP 2020	PREVISIÓ COMPLIMENT A 31-12-2020	% COMPLIMENT INDICADOR INDIVIDUAL	COMPLIMENT GLOBAL %	
					PONDERACIÓ DE L'INDICADOR	CÀLCUL DE L'INDICADOR GLOBAL
1 GEOINFORMACIÓ DE BASE						
SISTEMA URBÀ						
1 MUC: MAPA URBÀ DE CATALUNYA	ha Base 1:1.000	35.000	28.889	82,54%	9,73	8,03
2 MODELS DE CIUTAT	ha 3D Ortho	15.000	14.693	97,95%	3,24	3,15
3 GEOLOGIA URBANA	ha GT-III o equivalent	4.000	4.200	105,00%	0,96	1,01
SISTEMA TERRITORIAL						
4 BASE TOPOGRÀFICA	ha BT-5M	800.000	743.027	92,88%	11,07	10,28
5 BASE D'IMATGE	ha OF-25C	3.200.000	2.780.500	86,89%	5,68	4,94
6 BASE GEOLÒGICA	ha 1:25.000 o equivalent	126.000	121.733	96,61%	4,37	4,22
7 BASE I SISTEMA D'INFORMACIÓ DE SÒLS	ha 1:25.000 o equivalent	48.000	38.716	80,66%	2,91	2,35
8 BASE I SISTEMA D'INFORMACIÓ HIDROGEOOLÒGIC	ha 1:25.000 o equivalent	42.000	41.895	99,75%	1,29	1,29
9 MODELS GEOLÒGICS	km² Model 3D	325	32,50	10,00%	0,77	0,08
SISTEMA LITORAL						
10 MONITORTATGE DE LA COSTA	ha volades	25.000	25.000	100,00%	0,45	0,45
2 GEOINFORMACIÓ QUALITATIVA						
CARTOGRAFIA						
11 BASES TEMÀTIQUES CARTOGràFIQUES	km Base Carrerers	6.852	6.099	88,85%	7,50	6,94
12 NOMS GEOGRÀFICS	manteniment	1	1	100,00%	1,23	1,23
13 BASES TEMÀTIQUES D'IMATGE GEOLOGIA	ha Subsidències	6.400.000	6.400.000	100,00%	2,97	2,97
14 BASE TEMÀTICA DE RISC GEOLÒGIC	ha 1:25.000 o equivalent	96.000	76.696	79,89%	1,54	1,23
15 BASE TEMÀTICA D'INFORMACIÓ GEOFÍSICA	dades/perfila/models	200	172	86,00%	1,03	0,89
16 RECURSOS GEOLÒGICS I GEOENERGIA	manteniment atbes (AdiGMBT)	1	1	100,00%	0,72	0,72
17 PATRIMONI GEOLÒGIC	manteniment	1	1	100,00%	0,68	0,68
3 INFRASTRUCTURES DE SERVEIS						
RISC GEOLÒGIC I GEOTÈCNIA						
18 AVALUACIÓ, PREVENCIÓ I INTERVENCIÓ EN RISCOS GEOLÒGICS	estudis/informes	17	17	100,00%	3,68	3,68
19 GEOTÈCNIA I ENGINYERIA GEOLÒGICA	registre a banc de dades	536	536	100,00%	0,86	0,86
20 SERVEI DE PREDICCIÓ D'ALLANIS	butlletins	162	162	100,00%	2,28	2,28
21 SERVEI D'INFORMACIÓ SÍSMICA	% disponibilitat servei	99	99,86	100,87%	3,01	3,04
CARACTERITZACIÓ DEL SÒL I EL SUBSÒL						
22 SERVEI DE MESURA DE PARÀMETRES FÍSICS DELS SÒLS	estacions d'aplegades	2	0,80	40,00%	0,19	0,08
23 SERVEI DE CARACTERITZACIÓ GEOFÍSICA DEL SUBSÒL	estudis/actuacions	30	23	76,67%	1,03	0,79
GEODESIA						
24 SERVEI DE POSICIONAMENT GEODÈSIC INTEGRAT DE CATALUNYA	% disponibilitat servei	99,00	99,80	100,81%	1,55	1,58
4 GEOGOVERN						
COORDINACIÓ I LEGALITAT						
25 SUPORT A LA COMISSIÓ DE COORDINACIÓ CARTOGràFICA DE CATALUNYA	sessions	4	5	125,00%	0,79	0,99
26 REGISTRE CARTOGràFIC DE CATALUNYA	registres	21.542	21.542	100,00%	0,43	0,43
27 INFRASTRUCTURES DE DADDES	% disponibilitat servei IDEC	99	99,99	101,00%	1,17	1,18
28 SUPORT TÈCNIC A LA LEGALITAT	informes	776	776	100,00%	0,76	0,76
5 DIFUSIÓ I SERVEIS						
PRODUCTES I SERVEIS						
29 CARTOTECA I GEOTÈCNIA	document digitalitzat	18.750	7.754	41,35%	2,30	0,95
30 MAPES I ATLES TOPOGRÀFICS	ha 1:25.000 o equivalent	800.000	803.850	100,48%	2,47	2,49
31 MAPES TEMÀTIQUES, GEOLÒGICS I PUBLICACIONS ESPECIALITZADES	publicacions	7	11	157,14%	1,55	2,50
32 SERVEIS DE DIFUSIÓ I ACCÉS A LA INFORMACIÓ	% disponibilitat geservei	99	99,87	100,88%	3,00	3,03
33 INSTAMAPS	% disponibilitat servei	99	99,97	100,98%	1,80	1,80
34 APLICACIONS WEB I APLICACIONS DISPOSITIUS MÒBILS	% disponibilitat visor	99	99,79	100,80%	2,92	2,94
CONEXIAMENT						
35 FORMACIÓ I TRANSFERÈNCIA TECNOLÒGICA I DE CONEXIAMENT	activitat	20	22	110,00%	1,53	1,63
36 CENTRE TERRITORIAL DELS PIRINEUS: TREMP	activitat	25	23	92,00%	1,40	1,35
COMUNICACIÓ						
37 DIFUSIÓ DE L'ACTIVITAT DE L'ICGC	article/pònia internacional	8	10	125,00%	1,41	1,76
38 INTERNACIONALITZACIÓ DEL TEXT INDUSTRIAL I DE SERVEIS DE LA GEOINFORMACIÓ	missió	4	4	100,00%	0,43	0,43
COMPLIMENT DE L'ESTABILITAT PRESSUPOSTÀRIA	SI/NO	1	1	100,00%	5,00	5,00
COMPLIMENT DEL GRAU D'AUTOFINANÇAMENT	SI/NO	1	1	100,00%	5,00	5,00
					100	93,95



19. OPERACIONS PER ADMINISTRACIÓ DE RECURSOS PER COMPTE D'ALTRES ENS PÚBLICS.

L'Institut no té operacions per a administració de recursos per compte d'altres ens públics.

20. OPERACIONS NO PRESSUPOSTÀRIES DE TRESORERIA

A continuació s'informa sobre les operacions no pressupostàries de tresoreria que comprenen aquelles operacions realitzades durant l'exercici que han donat lloc al naixement o extinció de:

- Deutors i creditors que, d'acord amb la normativa vigent per a l'Institut, no s'hagin d'imputar al seu pressupost ni en el moment del seu naixement ni en el del seu venciment.
- Partides representatives de cobraments i pagaments pendents d'aplicació definitiva, tant per operacions pressupostàries como no pressupostàries.

20.1. Estat de deutors no pressupostaris

Concepte	Descripció	Saldo a 1/1	Modif. saldo inicial	Càrrecs realitzats	Total deutors	Abonaments realitzats	Deutors pendents cobrament a 31/12
Altres inversions financeres a LLT	Fiances i dipòsits constituïts a LLT	31.440,71	0,00	91.303,36	122.744,07	0,00	122.744,07
Altres comptes a cobrar	Altres deutors no pressupostaris	824.275,26	0,00	22.868.533,83	23.692.809,09	22.601.738,93	1.091.070,16
Altres inversions financeres a CT	Dipòsits constituïts a CT	100.600,86	0,00	0,00	100.600,86	100.600,86	0,00
Administracions públiques	Hisenda pública, IVA suportat	0,00	0,00	119.017,48	119.017,48	119.017,48	0,00
TOTAL		956.316,83	0,00	23.078.854,67	24.035.171,50	22.821.357,27	1.213.814,23

A efectes comparatius les dades de 2019 són:

Concepte	Descripció	Saldo a 1/1	Modif. saldo inicial	Càrrecs realitzats	Total deutors	Abonaments realitzats	Deutors pendents cobrament a 31/12
Altres inversions financeres a LLT	Fiances i dipòsits constituïts a LLT	31.440,71	0,00	0,00	31.440,71	0,00	31.440,71
Altres comptes a cobrar	Altres deutors no pressupostaris	869.626,66	0,00	21.323.502,39	22.193.129,05	21.368.853,79	824.275,26
Altres inversions financeres a CT	Dipòsits constituïts a CT	100.600,86	0,00	0,00	100.600,86	0,00	100.600,86
Administracions públiques	Hisenda pública, IVA suportat	0,00	0,00	140.900,62	140.900,62	140.900,62	0,00
TOTAL		1.001.668,23	0,00	21.464.403,01	22.466.071,24	21.509.754,41	956.316,83

20.2. Estat de creditors no pressupostaris

Concepte	Descripció	Saldo a 1/1	Modif. saldo inicial	Abonaments realitzats en l'exercici	Total creditors	Càrrecs realitzats en l'exercici	Creditors pendents pagament a 31/12
AAPP	Hisenda pública deutora per varis conceptes	884.621,63		2.900.118,31	3.784.739,94	2.914.213,15	870.526,79
AAPP	Organismes de previsió social, creditors	56.666,64		687.514,09	744.180,73	687.335,37	56.845,36
AAPP	Hisenda pública IVA repercutit	0,00		291.773,92	291.773,92	291.773,92	0,00
TOTAL		941.288,27	0,00	3.879.406,32	4.820.694,59	3.893.322,44	927.372,15

A efectes comparatius s'annexa la informació de 2019:

Concepte	Descripció	Saldo a 1/1	Modif. saldo inicial	Abonaments realitzats en l'exercici	Total creditors	Càrrecs realitzats en l'exercici	Creditors pendents pagament a 31/12
AAPP	Hisenda pública deutora per varis conceptes	955.052,55		2.828.376,71	3.783.429,26	2.898.807,63	884.621,63
AAPP	Organismes de previsió social, creditors	54.233,65		675.288,87	729.522,52	672.855,88	56.666,64
AAPP	Hisenda pública IVA repercutit	0,00		357.601,06	357.601,06	357.601,06	0,00
TOTAL		1.009.286,20	0,00	3.861.266,64	4.870.552,84	3.929.264,57	941.288,27



20.3. Estat de les partides pendents d'aplicació

A 31 de desembre aquest compte no presenta saldo.

21. CONTRACTACIÓ ADMINISTRATIVA. PROCEDIMENTS D'ADJUDICACIÓ

Durant l'any 2020 tots els procediments d'adquisició de bens, serveis o obres duts a terme a l'ICGC han estat tramitats d'acord amb allò establert a la Llei 9/2017, de 8 de novembre, de Contractes del Sector Públic, per la qual es traslladen a l'ordenament jurídic espanyol les Directives del Parlament Europeu i del Consell 2014/23/UE i 2014/24/UE, de 26 de febrer de 2014 (en endavant LCSP).

A continuació es detallen els imports agregats dels contractes administratius adjudicats en l'exercici, en funció del seu procediment d'adjudicació. Es pot obtenir més informació consultant l'annex 1 de la present memòria, on es detallen els diferents expedients.

Al llarg de l'any 2020 no s'ha formalitzat cap acord marc.

Tipus de contracte	Procediment obert		Procediment restringit		Procediment negociat		Diàleg competitiu	Adjudicació directa	TOTAL
	Multiplicitat criteris	Únic criteri	Multiplicitat criteris	Únic criteri	Amb publicitat	Sense publicitat			
Subministraments	1.316.724,82	161.080,43	0,00	0,00	0,00	170.000,00	0,00	115.796,33	1.763.601,58
Serveis	482.600,52	0,00	0,00	0,00	0,00	514.940,08	0,00	0,00	997.540,60
Contractes basats en acord marc de la CCS	175.112,40	0,00	0,00	0,00	0,00	0,00	0,00	0,00	175.112,40
Contractes basats en acord marc del ICGC	1.152.726,88	0,00	0,00	0,00	0,00	0,00	0,00	0,00	1.152.726,88
Prórrogues	185.118,49	0,00	0,00	0,00	0,00	28.470,00	0,00	0,00	213.588,49
Total	3.312.283,11	161.080,43	0,00	0,00	0,00	713.410,08	0,00	115.796,33	4.302.569,95

Els imports dels contractes administratius adjudicats l'any 2019 són els que es detallen a continuació:

Tipus de contracte	Procediment obert		Procediment restringit		Procediment negociat		Diàleg competitiu	Adjudicació directa	TOTAL
	Multiplicitat criteris	Únic criteri	Multiplicitat criteris	Únic criteri	Amb publicitat	Sense publicitat			
Obres	404.027,98	0,00	0,00	0,00	0,00	0,00	0,00	0,00	404.027,98
Subministraments	442.933,25	241.028,43	0,00	0,00	0,00	401.104,43	0,00	0,00	1.085.065,11
Serveis	1.008.259,46	65.154,30	0,00	0,00	0,00	391.916,70	0,00	0,00	1.485.330,46
Contractes basats en acord marc de la CCS	1.418.282,94	0,00	0,00	0,00	0,00	0,00	0,00	0,00	1.418.282,94
Contractes basats en acord marc del ICGC	90.057,02	0,00	0,00	0,00	0,00	0,00	0,00	0,00	90.057,02
Prórrogues	223.639,36	0,00	0,00	0,00	0,00	0,00	0,00	0,00	223.639,36
Total	3.585.180,03	328.182,73	0,00	0,00	0,00	793.021,13	0,00	0,00	4.704.383,89

La pandèmia del coronavirus SARS-CoV-2, ha afectat de diverses formes a la contractació administrativa de l'ICGC durant l'exercici 2020.

Per una banda, es van realitzar dos contractes per emergència d'acord amb l'article 120 LCSP, per a l'adquisició d'equips portàtils per un import de 115.796,33€ (IVA no inclòs), 47.289,00€ corresponents a l'ordre de comanda 131-484/2020 i 68.507,33€, corresponents a la comanda 131-488/2020. Aquestes contractacions es van produir en dates 12 i 13 de març de 2020, respectivament i tenien per objectiu cobrir les necessitats més immediates per garantir que la major part de la plantilla pogués treballar en la modalitat de teletreball, tal i com es preveia al pla de contingència per fer front a la Covid-19 de l'ICGC. Cal recordar que mitjançant el Reial Decret 463/2020, de 14 de març, es va declarar l'estat d'alarma i el confinament domiciliari de la població. Així mateix, mitjançant la Resolució núm. 44 del Director, de mesures excepcionals en relació al Covid-19, es va preveure que el personal prestés la seva activitat en la modalitat de teletreball, sempre que això fos possible.

En relació amb aquestes contractacions es vol posar de manifest que són anteriors a la Instrucció 4/2020, de la Intervenció General de Catalunya, que estableix els mecanismes



de comunicació a la Intervenció General dels contractes formalitzats per emergència entre el període comprès entre el 14 de març i el 31 de desembre de 2020. En conseqüència, l'ICGC no els va comunicar seguint aquest sistema però sí que van ser objecte de publicació en el seu perfil de contractant.

Per altra banda, fruit de l'aplicació de l'article 34 del Reial Decret-Llei 8/2020, de mesures urgents extraordinàries per fer front a l'impacte econòmic i social del Covid-19, en relació amb el Decret Llei de 6/2020 de 12 de març, de mesures urgents en matèria assistencial, pressupostària, financera, fiscal i de contractació pública, per tal de pal·liar els efectes de la pandèmia generada pel coronavirus SARS-CoV-2 i Decret Llei 7/2020, de 17 de març de mesures urgents en matèria de contractació pública, de salut i gestió de residus sanitaris, de transparència, de transport públic i en matèria tributària, es va acordar la suspensió del contracte de neteja (Expedient S-1623/19) durant el temps que els edificis de l'ICGC van estar sense funcionar o en funcionament restringit.

En el sentit exposat, per mitjà de la Resolució del Director de data 24 de març de 2020, es va suspendre parcialment la prestació del servei de neteja a l'edifici seu de l'ICGC i a l'hangar, ambos corresponents al lot 1 del contracte. En la mateixa data, es va suspendre la prestació total del servei a l'edifici del Centre de Suport Territorial Pirineus (CSTP) a Tremp.

Les esmentades suspensions van ser aixecades per sengles resolucions del Director de dates 30 d'abril i 22 de maig de 2020, respectivament.

22. VALORS REBUTS EN DIPÒSIT

L'Institut no manté valors rebuts en dipòsit a la data de tancament.

23. INFORMACIÓ PRESSUPOSTÀRIA

La liquidació pressupostària de l'exercici 2020, amb el detall de partida pressupostària, es mostra en l'estat de liquidació del pressupost contingut en la part inicial dels presents comptes anuals. Malgrat això, per una millor comprensió, a continuació s'adjunta un resum de la liquidació del pressupost de despeses i ingressos per capítols.

L. LIQUIDACIÓ DEL PRESSUPOST DE DESPESES

CAPÍTOL	DESCRIPCIÓ	CRÈDITS PRESSUPOSTARIS			(4)	(5)	(6=4-5)	(7=3-4)
		(1)	(2)	(3=1+2)				
		INICIALS	MODIFICACIONS	DEFINITIVES	OBLIGACIONS RECONEGUDES NETES	PAGAMENTS	OBLIGACIONS PENDENTS DE PAGAMENT A 31 DE DESEMBRE	ROMANENTS DE CRÈDIT
1	REMUNERACIONS DEL PERSONAL	15.939.139,27	331.100,81	16.270.239,08	15.707.337,66	15.403.648,85	303.689,01	562.901,42
2	DESPESES CORRENTS DE BENS I SERVEIS	5.516.837,35	1.510.022,70	7.026.860,05	5.935.409,51	5.255.991,82	679.417,69	1.091.450,54
3	DESPESES FINANCERES	84.000,00	0,00	84.000,00	67.026,59	67.023,33	6,26	16.970,41
6	INVERSIONS REALS	2.041.368,04	363.553,44	2.404.921,48	2.348.275,50	1.149.107,86	1.197.167,64	58.645,98
7	TRANSFERÈNCIES DE CAPITAL	0,00	0,00	0,00	0,00	0,00	0,00	0,00
8	VARIACIÓ DE PASSIUS FINANCERS	0,00	0,00	0,00	28.902,68	28.902,68	0,00	-28.902,68
TOTAL		23.581.343,66	2.204.676,95	25.786.020,61	24.084.954,94	21.904.674,34	2.180.280,60	1.701.065,67

II. LIQUIDACIÓ DEL PRESSUPOST D'INGRESSOS

CAPÍTOL	DESCRIPCIÓ	PREVISIONS PRESSUPOSTÀRIES			(4)	(5)	(6)	(7=4-5-6)	(8)	(9=7-8)	(10=7-3)
		(1)	(2)	(3=1+2)							
		INICIALS	MODIFICACIONS	DEFINITIVES	DRETS RECONEGUTS	DRETS ANULLATS	DRETS CANCEL·LATS	DRETS RECONEGUTS NETS	RECAPTACIÓ NETA	DRETS DE COBRAMENT A 31 DE DESEMBRE	EXCÉS/DEFECTE PREVISIÓ
3	TAXES, VENDA DE BENS I SERVEIS I ALTRES INGRESSOS	1.481.269,40	50.472,00	1.531.741,40	1.551.269,42	0,00	0,00	1.551.269,42	1.434.100,98	117.168,44	-19.528,02
4	TRANSFERÈNCIES CORRENTS	20.057.206,22	1.066.874,88	21.124.080,90	20.984.150,39	0,00	0,00	20.884.150,39	20.452.303,98	531.846,41	-141.530,51
6	INGRESSOS PATRIMONIALS	1.500,00	0,00	1.500,00	411,36	0,00	0,00	411,36	411,36	0,00	-1.088,64
7	TRANSFERÈNCIES DE CAPITAL	0,00	60.000,00	60.000,00	65.044,97	0,00	0,00	65.044,97	65.044,97	0,00	5.044,97
8	VARIACIÓ D'ACTIUS FINANCERS	2.041.368,04	1.025.330,27	3.066.698,31	2.094.160,59	0,00	0,00	2.094.160,59	2.094.160,59	0,00	-972.537,72
TOTAL		23.581.343,66	2.204.676,95	25.786.020,61	24.695.035,73	0,00	0,00	24.695.035,73	24.048.021,88	647.014,85	-1.080.963,88



L'execució del pressupost del 2020 s'ha realitzat d'acord amb la normativa pressupostària i financera a la que resta subjecte l'ICGC, així com també per les pròpies Bases d'Execució del Pressupost de l'exercici 2020 aprovades pel Consell Rector en sessió de data 19 de desembre de 2019. Les Bases esdevenen norma reguladora de l'entitat en matèria econòmica i pressupostària.

La liquidació del pressupost s'ha realitzat d'acord amb els criteris previstos en l'Ordre VEH/137/2017, de 29 de juny, per la qual s'aprova el PGCPGC.

El pressupost executat durant el present exercici ha estat el pressupost 2020 establert en la Llei 4/2020, del 29 d'abril, de pressupostos de la Generalitat de Catalunya per al 2020.

Els imports consignats com a transferència de la Generalitat a l'ICGC són els següents:

Concepte	Import
Transferències de capital	2.065.257,91
Transferències corrents	19.765.676,71
TOTAL	21.830.934,62

Els imports assenyalats en aquest quadre es componen de l'import previst a la Llei de Pressupostos del 2020 i les transferències addicionals esmentades a la nota 14.

El resultat pressupostari de l'exercici, sense ajustaments esdevé de 610.081,79€, tal i com es mostra a l'apartat c) de l'estat de liquidació del pressupost. Aquest import és el resultant de restar les obligacions reconegudes de l'exercici als drets reconeguts, sense considerar la incorporació del romanent de 2019 per import de 1.001.440,40€. Atès que entre les obligacions considerades per obtenir dit resultat hi consten els encàrrecs que no es van poder executar l'any anterior, allò adient és considerar el resultat de l'any amb l'ingrés que sufraga dites despeses, és a dir, el romanent incorporat.

Un cop aplicat el romanent de l'any anterior i les desviacions de finançament, el resultat pressupostari ajustat és de 1.679.576,69€.

Cal tenir en compte que a 31/12/2020 resten per rebre, tal i com es detallarà en apartats posteriors, treballs adjudicats, però que no han pogut estar lliurats abans del tancament. Un cop es rebin aquests treballs, durant el primer trimestre de l'any 2020, es consumirà la totalitat del sobrant pressupostari esmentat.



23.1. Pressupost corrent

A continuació s'analiza el grau d'execució del pressupost. Malgrat que en l'apartat c) es tractarà específicament els projectes d'inversió, per a millor comprensió del quadre es mostra conjuntament el nivell d'execució tant del pressupost corrent com d'inversió.

CAPÍTOL	DESCRIPCIÓ	DEFINITIVES	OBLIGACIONS RECONEGUDES NETES	ROMANENTS DE CRÈDIT	% D'EXECUCIÓ
1	REMUNERACIONS DEL PERSONAL	16.270.239,08	15.707.337,66	562.901,42	96,54%
2	DESPESES CORRENTS DE BENS I SERVEIS	7.026.860,05	5.935.409,51	1.091.450,54	84,47%
3	DESPESES FINANCERES	84.000,00	67.029,59	16.970,41	79,80%
6	INVERSIONS REALS	2.404.921,48	2.346.275,50	58.645,98	97,56%
8	VARIACIÓ DE PASSIUS FINANCERS*	0,00	28.902,68	-28.902,68	-
TOTAL		25.786.020,61	24.084.954,94	1.701.065,67	93,40%
PRESSUPOST DE DESPESA CORRENT		23.381.099,13	21.709.776,76	1.671.322,37	93%
PRESSUPOST DE DESPESA INVERSIÓ		2.404.921,48	2.346.275,50	58.645,98	97,56%

CAPÍTOL	DESCRIPCIÓ	DEFINITIVES	DRETS RECONEGUTS	EXCÉS/DEFECTE PREVISIÓ	% D'EXECUCIÓ
3	TAXES, VENDA DE BENS I SERVEIS I ALTRES INGRESSOS	1.531.741,40	1.551.269,42	19.528,02	101,27%
4	TRANSFERÈNCIES CORRENTS	21.126.080,90	20.984.150,39	-141.930,51	99,33%
5	INGRESSOS PATRIMONIALS	1.500,00	411,36	-1.088,64	27,42%
7	TRANSFERÈNCIES DE CAPITAL	60.000,00	65.044,97	5.044,97	108,41%
8	VARIACIÓ D'ACTIUS FINANCERS	2.065.257,91	2.065.257,91	0,00	100,00%
8	REINTEGRAMENTS DE PRÈSTEC DEL PERSONAL*	0,00	28.902,68	28.902,68	-
8	ROMANENTS DE TRESORERIA ANYS ANTERIORS	1.001.440,40	0,00	-1.001.440,40	-
TOTAL		25.786.020,61	24.695.036,73	-118.446,16	95,77%
PRESSUPOST D'INGRÉS CORRENT		23.660.762,70	22.564.733,85	-123.491,13	95,37%
PRESSUPOST D'INGRÉS INVERSIÓ		2.125.257,91	2.130.302,88	5.044,97	100,00%

NOTA : en el càlcul del grau d'execució del pressupost, tant corrent com d'inversió, no s'han considerat les bestretes al persona ni el seu retorn.

Tal i com s'ha mostrat en l'anterior quadre, el grau d'execució, tant del pressupost corrent d'ingressos com de despeses, és elevat, amb un percentatge superior al 95%.

En els següents punts es realitza un anàlisi de l'execució del pressupost corrent de l'exercici, analitzant en primer terme el pressupost de despeses i posteriorment el d'ingressos.

23.1.1. Pressupost de despeses

El pressupost inicial s'ha ajustat mitjançant les modificacions de crèdit necessàries per tal que el pressupost s'executi d'acord amb la realitat de l'activitat econòmica de l'exercici, i per tal de garantir l'existència de crèdit adequat i suficient per a fer front als compromisos de despesa. Les modificacions de crèdit han estat realitzades d'acord amb l'establert al Capítol II del Títol III de les Bases d'Execució del Pressupost 2020.

a) Modificacions de crèdit

Les principals modificacions del pressupost realitzades corresponen a transferències de crèdit entre articles del pressupost de despesa, i a generacions de crèdit com a conseqüència d'ingressos no previstos en el pressupost inicial.

Durant l'exercici s'han realitzat 10 expedients de modificació de crèdit. El primer d'ells correspon a la incorporació del romanent de tresoreria de l'exercici 2019 un cop autoritzat per el Consell Rector de l'ICGC i per la Intervenció General de la Generalitat



de Catalunya. Així mateix, s'han anat realitzant generacions de crèdit i transferències de crèdit entre partides per tal d'anar dotant de crèdit adequat i suficient el pressupost i que reflectís la realitat de l'entitat.

DESPESES						
Partida press.	Descripció	Transferències de crèdit		Incorporació de romanents	Generació de crèdit	Total modificacions
		Positives	Negatives			
1.200.001	Retribucions bàsiques	1.167,92	0,00	0,00	0,00	1.167,92
1.300.001	Retribucions bàsiques	0,00	-1.167,92	0,00	331.100,81	329.932,89
2.000.002	Altres lloguers i canons de terrenys, bens naturals edif. I altres	0,00	0,00	0,00	22.301,32	22.301,32
2.120.001	Conservació, reparació i manteniment d'equips per a procés de dades	0,00	0,00	250.000,00	458.346,58	708.346,58
2.270.089	Altres treballs realitzats per persones físiques o jurídiques	0,00	0,00	471.776,83	307.597,97	779.374,80
6.100.001	Inversions en edificis i altres construccions per compte propi	0,00	-26.523,66	0,00	0,00	-26.523,66
6.200.001	Inversions en material de transport	6.997,36	0,00	77.391,84	0,00	84.389,20
6.400.001	Inversions en mobiliari i estris	4.780,49	-6.000,00	0,00	0,00	-1.209,51
6.400.002	Inversions mobiliari i estris per compte aliè	6.000,00	0,00	0,00	0,00	6.000,00
6.500.001	Inversions en equips de procés de dades	370.963,57	0,00	202.271,73	23.889,87	597.125,17
6.700.001	Fons bibliogràfic	0,00	-1.485.991,62	0,00	0,00	-1.485.991,62
6.700.002	Inversions en altre immobilitzat material	1.485.991,62	-512.488,91	0,00	60.000,00	1.033.502,71
6.800.002	Inversions en aplicacions informàtiques	156.281,15	0,00	0,00	0,00	156.281,15
TOTAL		2.032.172,11	-2.032.172,11	1.001.440,40	1.203.236,55	2.204.676,95

INGRESSOS						
Partida press.	Descripció	Transferències de crèdit		Incorporació de romanents	Generació de crèdit	Total modificacions
		Positives	Negatives			
3.990.009	Altres ingressos diversos	0,00	0,00	0,00	50.472,00	50.472,00
4.020.019	Altres transferències de l'Administració de l'Estat	0,00	0,00	0,00	2.125,00	2.125,00
4.100.004	Del Departament de Territori i Sostenibilitat	0,00	0,00	0,00	777.350,91	777.350,91
4.406.810	Del Servei Meteorològic de Catalunya	0,00	0,00	0,00	46.624,59	46.624,59
4.480.001	D'altres entitats participades pel SP Generalitat	0,00	0,00	0,00	210.501,38	210.501,38
4.620.001	De diputacions	0,00	0,00	0,00	32.272,80	32.272,80
7.700.001	D'empreses privades	0,00	0,00	0,00	60.000,00	60.000,00
8.300.004	Del Departament de Territori i Sostenibilitat	0,00	0,00	0,00	23.889,87	23.889,87
8.700.001	Romanents de Tresoreria d'exercicis anteriors	0,00	0,00	1.001.440,40	0,00	1.001.440,40
TOTAL		0,00	0,00	1.001.440,40	1.203.236,55	2.204.676,95

La incorporació del Romanent de Tresoreria del 2019 s'ha realitzat un cop rebuda l'autorització de la Intervenció General de data 31 de maig de 2020. L'import autoritzat per la Intervenció General ha estat de 1.001.440,40€. Aquest import correspon al detall següent:

ROMANENT DE TRESORERIA TOTAL	1.001.440,40
EXCÉS DE FINANÇAMENT AFECTAT	583.208,29
ROMANENT DE TRESORERIA NO AFECTAT	418.232,11
OBLIGACIONS PENDENTS DE RECONeixEMENT AL PRESSUPOST	53.648,07
ROMANENT DE TRESORERIA TOTAL	364.584,04



b) Romanents de crèdit

El detall dels romanents de crèdit a 31 de desembre de 2020, d'acord amb la liquidació del pressupost de despeses així com els romanents compromesos i no compromesos, són els que es mostren a continuació:

PARTIDA PRESSUP.	DESCRIPCIÓ	ROMANENTS DE CRÈDIT	ROMANENTS COMPROMESOS	ROMANENTS NO COMPROMESOS	TOTAL
120.0001	Retribucions bàsiques	0,00	0	0,00	0,00
130.0001	Retribucions bàsiques	1.024.825,70	0,00	1.024.825,70	1.024.825,70
130.0002	Retribucions complementàries	-97.034,71	0,00	-97.034,71	-97.034,71
131.0001	Retribucions bàsiques	-486.482,66	0,00	-486.482,66	-486.482,66
132.0001	Retribucions bàsiques i altres remuneracions	-31.799,60	0,00	-31.799,60	-31.799,60
160.0001	Seguretat Social	153.392,69	0,00	153.392,69	153.392,69
200.0002	Altes lloguers i canons de terrenys, bens naturals edif. i altres	60.562,86	0,00	60.562,86	60.562,86
204.0001	Altes lloguers i canons	1.801,67	0,00	1.801,67	1.801,67
210.0001	Conservació, reparació i manteniment terrenys, bens naturals, edif. i altres construc.	-72.882,21	1.845,00	-74.727,21	-72.882,21
211.0001	Conservació, reparació i manteniment material de transport	24.783,16	4.072,86	20.710,30	24.783,16
212.0001	Conservació, reparació i manteniment d'equips per a procés de dades	376.227,87	294,00	376.521,87	376.227,87
213.0001	Conservació, reparació i manteniment d'altre immob. material	27.813,22	0,00	27.813,22	27.813,22
220.0001	Material ordinari no inventariable	80.471,82	0,00	80.471,82	80.471,82
220.0002	Premsa, revistes, llibres i altres publicacions	683,60	0,00	683,60	683,60
221.0001	Aigua i energia	91.937,72	0,00	91.937,72	91.937,72
221.0002	Combustible para a mitjans de transport	55.736,76	0,00	55.736,76	55.736,76
221.0003	Vestuari	7.622,72	0,00	7.622,72	7.622,72
221.0006	Compres de mercaderies i matèries primeres	21.447,41	0,00	21.447,41	21.447,41
222.0001	Despeses postals, missalgeria i altres similars	18.166,59	0,00	18.166,59	18.166,59
222.0003	Comunicacions veu i dades adquirits altres entitats	-4.414,87	0,00	-4.414,87	-4.414,87
223.0001	Transports	9.408,62	0,00	9.408,62	9.408,62
224.0001	Despeses d'assegurances	86.531,17	0,00	86.531,17	86.531,17
225.0001	Tributs	-34.992,81	0,00	-34.992,81	-34.992,81
226.0003	Publicitat, difusió i campanyes institucionals	68.951,36	0,00	68.951,36	68.951,36
226.0004	Jurídics i contenciosos	-29.755,88	10.360,00	-40.115,88	-29.755,88
226.0005	Organització de reunions, conferències i cursos	124.291,91	0,00	124.291,91	124.291,91
226.0011	Formació del personal propi	27.911,24	0,00	27.911,24	27.911,24
226.0089	Altres despeses diverses	-106.736,39	4.776,67	-111.513,06	-106.736,39
227.0001	Neteja i sanejament	-42.717,00	0,00	-42.717,00	-42.717,00
227.0002	Seguretat	-16.989,40	0,00	-16.989,40	-16.989,40
227.0006	Estudis i dictàmens	1.000,00	0,00	1.000,00	1.000,00
227.0089	Altres treballs realitzats per persones físiques o jurídiques	129.019,54	1.048.333,23	-919.313,69	129.019,54
228.0001	Solucions Tecnològiques adquirides al CTTI	-117.148,44	0,00	-117.148,44	-117.148,44
228.0003	Solucions TIC CTTI- serveis recurrents	145.981,43	0,00	145.981,43	145.981,43
230.0001	Dietes, locomocions i trasllats	146.736,87	0,00	146.736,87	146.736,87
310.0002	Interessos de préstecs llarg termini en eur fora del sector públic	3.441,54	0,00	3.441,54	3.441,54
342.0001	Comissions i altres despeses bancàries	6.561,71	0,00	6.561,71	6.561,71
349.0001	Altres despeses financeres	6.967,16	0,00	6.967,16	6.967,16
610.0001	Inversions en edificis i altres construccions per compte propi	84.220,14	0,00	84.220,14	84.220,14
613.0001	Inversions per contractes d'arrend. Financer en edificis i altres construccions	-49.345,68	0,00	-49.345,68	-49.345,68
620.0001	Inversions maquinària, instal·lacions i utilitatge	-35.904,04	0,00	-35.904,04	-35.904,04
620.0003	Inversions maquinària, instal·lacions i utilitatge- en curs	-6.606,66	0,00	-6.606,66	-6.606,66
623.0001	Inversions per contractes d'arrend. Financer en maquinària, instal·lacions	49.345,68	0,00	49.345,68	49.345,68
6300001	Inversions en material de transport	6.897,36	0,00	6.897,36	6.897,36
640.0001	Inversions en mobiliari i estris	-2.051,79	0,00	-2.051,79	-2.051,79
650.0001	Inversions en equips de procés de dades	-998.709,64	0,00	-998.709,64	-998.709,64
670.0001	Fons bibliogràfic	-31.947,82	0,00	-31.947,82	-31.947,82
670.0002	Inversions en altre immobilitzat material	1.033.502,71	0,00	1.033.502,71	1.033.502,71
680.0002	Inversions en aplicacions informàtiques	9.145,72	0,00	9.145,72	9.145,72
631.0001	Préstecs i bestretes concedits al personal a curt termini	-28.902,68	0	-28.902,68	-28.902,68
TOTAL		1.701.065,67	1.001.681,76	631.383,91	1.701.065,67

c) Execució de projectes d'inversió

Durant l'any 2020 s'han realitzat inversions relacionades amb els projectes que s'esmenten en el següent quadre:

PROJECTE	EXPLICIÓ	PARTIDA PRESSUP.	INVERSIÓ TOTAL	EXERCICI INICIAL	EXERCICI FINAL	INVERSIÓ REALITZADA A 1 DE GENER	INVERSIÓ REALITZADA EN L'EXERCICI
CP 2018	Transf. Capital DTES en el marc del CP 2018. No a aplicacions concretes sinó que es destina a qualsevol tipus d'inversió.	Cap. 6	2.181.035,65	2018	2019	2.181.035,65	0,00
CP 2019	Transf. Capital DTES en el marc del CP 2019. No a aplicacions concretes sinó que es destina a qualsevol tipus d'inversió.	Cap. 6	1.388.885,96	2019	2020	1.146.564,03	0,00
CP 2020	Transf. Capital DTES en el marc del CP 2020. No a aplicacions concretes sinó que es destina a qualsevol tipus d'inversió.	Cap. 6	2.085.257,91	2020	2021	0,00	2.341.230,53
REPSOL ESTACIÓ SÍSMICA SUBMARINA	Acord de col·laboració entre Repsol Investigaciones Petroleras, S.A per a la formació, investigació i la divulgació de la geologia al CSTP i la monitorització de la sismicitat en l'entorn de la plataforma Casablanca	650.0001 - Inversions en equips de procés de dades	240.000,00	2017	2021	240.000,00	0,00
REPSOL BIBLIOTECA		670.0001-Inversions en altre immobilitzat material	5.044,97	2019	2020	0,00	5.044,97

Els romanents provinents de l'exercici 2019 han estat executats al 2020, atès que restaven compromesos per ordres de comanda que no s'havien pogut finalitzar al 2019 i que han finalitzat al 2020.



Durant l'exercici 2020 s'ha pogut executar quasi la totalitat de les inversions de l'exercici, pel que el romanent existent provinent d'inversió és molt petit.

Pel que fa al projecte d'inversió de l'estació sísmica submarina iniciat l'any 2018, durant el present exercici l'equip no ha pogut ser instal·lat per a la seva posta en funcionament i resta comptabilitzat com a immobilitzat en curs fins que es faci efectiva la seva instal·lació en el fons marí al llarg de 2021.

23.1.2. Pressupost d'ingressos

a) Procés de gestió

PARTIDA PRESSUP.	DESCRIPCIÓ	DRETS ANUL·LATS	COBRAMENTS EN ESPÈCIE	INSOLV.	ALTRES	TOTAL DRETS ANULATS	RECAPTACIÓ TOTAL	DEVOLUCIÓ D'INGRESSOS	RECAPTACIÓ NETA
301.0001	Venda de publicacions	0,00	0,00	0,00	0,00	0,00	36.373,39	0,00	36.373,39
319.0006	Prestació d'altres serveis a entitats dins del sector públic	0,00	0,00	0,00	0,00	0,00	296.503,88	0,00	296.503,88
319.0010	Prestació d'altres serveis a entitats de fora del sector públic	0,00	0,00	0,00	0,00	0,00	1.050.909,96	0,00	1.050.909,96
399.0009	Altres ingressos diversos	0,00	0,00	0,00	0,00	0,00	50.313,85	0,00	50.313,85
402.0019	Altres transferències de l'Administració de l'Estat	0,00	0,00	0,00	0,00	0,00	2.125,00	0,00	2.125,00
410.0002	Del Departament de Presidència	0,00	0,00	0,00	0,00	0,00	0,00	0,00	0,00
410.0003	Del Departament d'Interior	0,00	0,00	0,00	0,00	0,00	10.786,01	0,00	10.786,01
410.0004	Del Departament de Territori i Sostenibilitat	0,00	0,00	0,00	0,00	0,00	19.765.676,71	0,00	19.765.676,71
410.0008	Del Departament de Governació, Adm. Públiques i Habitatge	0,00	0,00	0,00	0,00	0,00	0,00	0,00	0,00
410.0013	Del Departament d'Agricultura, Ramaderia i Pesca	0,00	0,00	0,00	0,00	0,00	105.491,48	0,00	105.491,48
430.6000	Del Patronat de la Muntanya de Montserrat	0,00	0,00	0,00	0,00	0,00	0,00	0,00	0,00
440.6300	Ferrocarrils de la Generalitat de Catalunya	0,00	0,00	0,00	0,00	0,00	39.950,26	0,00	39.950,26
440.6540	Agència Catalana de l'Aigua	0,00	0,00	0,00	0,00	0,00	139.266,88	0,00	139.266,88
440.6550	Agència de Residus de Catalunya	0,00	0,00	0,00	0,00	0,00	0,00	0,00	0,00
440.6810	Servei Meteorològic de Catalunya	0,00	0,00	0,00	0,00	0,00	98.000,00	0,00	98.000,00
441.7895	Valiter SA	0,00	0,00	0,00	0,00	0,00	0,00	0,00	0,00
442.0930	Autoritat del Transport Metropolità	0,00	0,00	0,00	0,00	0,00	24.672,86	0,00	24.672,86
448.0001	D'altres entitats participades pel SP Generalitat	0,00	0,00	0,00	0,00	0,00	49.823,59	0,00	49.823,59
462.0001	De diputacions	0,00	0,00	0,00	0,00	0,00	92.419,07	0,00	92.419,07
470.0001	D'empreses privades	0,00	0,00	0,00	0,00	0,00	4.955,03	0,00	4.955,03
493.0009	Altres transferències corrents de la UE	0,00	0,00	0,00	0,00	0,00	122.137,09	0,00	122.137,09
520.0001	Interessos de comptes corrents	0,00	0,00	0,00	0,00	0,00	0,00	0,00	0,00
521.0001	Altres interessos de dipòsits	0,00	0,00	0,00	0,00	0,00	0,00	0,00	0,00
534.0001	Altres ingressos financers	0,00	0,00	0,00	0,00	0,00	411,36	0,00	411,36
770.0001	D'empreses privades	0,00	0,00	0,00	0,00	0,00	65.044,97	0,00	65.044,97
814.0001	Reintegrament de préstecs al personal	0,00	0,00	0,00	0,00	0,00	28.902,68	0,00	28.902,68
830.0004	Del Departament de Territori i Sostenibilitat	0,00	0,00	0,00	0,00	0,00	2.065.257,91	0,00	2.065.257,91
870.0001	Romanents de tresoreria d'exercicis anteriors	0,00	0,00	0,00	0,00	0,00	0,00	0,00	0,00
TOTAL		0,00	0,00	0,00	0,00	0,00	24.046.021,88	0,00	24.046.021,88

L'ICGC no ha registrat durant l'exercici 2020 anul·lacions, cancel·lacions o devolucions d'ingressos.

23.2. Pressupostos tancats (anterior al 2020)

23.2.1. Pressupost de despeses. Obligacions de pressupostos tancats.

PARTIDA PRESSUP.	DESCRIPCIÓ	OBLIGACIONS PENDENTS DE PAGAMENT A 1/1	MODIFICACIÓ SALDO INICIAL I ANUL·LACIONS	TOTAL OBLIGACIONS	PRESCRIPCIONS	PAGAMENTS REALITZATS	OBLIGACIONS PENDENTS DE PAGAMENT A 31/12
160.0001	Seguretat Social	288.475,92	0,00	288.475,92	0,00	288.475,92	0,00
204.0001	Altes lloguers i canons	1.852,46	0,00	1.852,46	0,00	1.852,46	0,00
210.0001	Cons., reparació i manteniment terrenys, béns naturals, edif. i altres	47.245,03	0,00	47.245,03	0,00	47.245,03	0,00
210.0001	Conservació, reparació i manteniment material de transport	4.606,28	0,00	4.606,28	0,00	4.606,28	0,00
210.0001	Conservació, reparació i manteniment d'equips per a procés de dades	66.809,39	0,00	66.809,39	0,00	66.809,39	0,00
210.0001	Conservació, reparació i manteniment d'altre immob. material	327,44	0,00	327,44	0,00	327,44	0,00
2200.001	Material ordinari no inventariable	4.772,31	0,00	4.772,31	0,00	4.772,31	0,00
2200.002	Formes, revistes, llibres i altres publicacions	1.292,58	0,00	1.292,58	0,00	1.292,58	0,00
2210.001	Aigua i energia	23.549,46	0,00	23.549,46	0,00	23.549,46	0,00
2210.002	Combustible per a màquines de transport	999,73	0,00	999,73	0,00	999,73	0,00
2210.003	Vestuari	1.317,35	0,00	1.317,35	0,00	1.317,35	0,00
2220.001	Despeses postals, missatgeria i altres similars	187,28	0,00	187,28	0,00	187,28	0,00
2220.003	Comunicacions veu i dades adquirides altres entitats	43.615,16	0,00	43.615,16	0,00	43.615,16	0,00
2230.001	Transports	2.911,93	0,00	2.911,93	0,00	2.911,93	0,00
2240.001	Despeses d'assegurances	19.193,84	0,00	19.193,84	0,00	19.193,84	0,00
2280.003	Publicitat, difusió i campanyes institucionals	113,00	0,00	113,00	0,00	113,00	0,00
2280.005	Organització de reunions, conferències i cursos	5.671,89	0,00	5.671,89	0,00	5.671,89	0,00
2280.011	Formació del personal propi	16.062,24	0,00	16.062,24	0,00	16.062,24	0,00
2280.089	Altres despeses diverses	26.040,35	0,00	26.040,35	0,00	26.040,35	0,00
2270.001	Netja i sanejament	8.375,47	0,00	8.375,47	0,00	8.375,47	0,00
2270.002	Seguretat	1.591,34	0,00	1.591,34	0,00	1.591,34	0,00
2270.089	Altres treballs realitzats per persones físiques o jurídiques	447.576,27	0,00	447.576,27	0,00	447.576,27	0,00
228.0001	Solucions Tecnològiques adquirides al CTTI	16.020,60	0,00	16.020,60	0,00	16.020,60	0,00
2.300.001	Deutes, locomocions i trasllats	1.104,18	0,00	1.104,18	0,00	1.104,18	0,00
6.200.001	Inversions maquinària, instal·lacions i utilitatge	155,96	0,00	155,96	0,00	155,96	0,00
6.400.001	Inversions en mobiliari i estris	5.742,87	0,00	5.742,87	0,00	5.742,87	0,00
6.500.001	Inversions en equips de procés de dades	203.629,59	0,00	203.629,59	0,00	203.629,59	0,00
670.0001	Fons bibliogràfic	1.006,79	0,00	1.006,79	0,00	1.006,79	0,00
880.0002	Inversions en aplicacions informàtiques	106.489,00	0,00	106.489,00	0,00	106.489,00	0,00
TOTAL		1.348.727,71	0,00	1.348.727,71	0,00	1.348.727,71	0,00



23.2.2. Pressupost d'ingressos. Drets a cobrar de pressupostos tancats

PARTIDA PRESSUP.	DESCRIPCIÓ	DRETS PENDENTS DE COBRAMENT A	MODIFICACIÓ SALDO INICIAL	DRETS ANUL·LATS	DRETS CANCEL·LATS	RECAPTACIÓ	DRETS PENDENTS DE COBRAMENT A 31/12
301.0001	Venda de publicacions	3.888,06	0,00	0,00	0,00	3.888,06	0,00
319.0009	Prestació d'altres serveis a entitats dins del sector públic	147.111,37	0,00	0,00	0,00	147.111,37	0,00
319.0010	Prestació d'altres serveis a entitats de fora del sector públic	439.868,28	0,00	0,00	0,00	439.868,28	0,00
359.0009	Altres ingressos diversos	18,01	0,00	0,00	0,00	18,01	0,00
440.6360	Ferrocarrils de la Generalitat de Catalunya	88.443,59	0,00	0,00	0,00	88.443,59	0,00
440.6540	Agència Catalana de l'Aigua	90.826,49	0,00	0,00	0,00	90.826,49	0,00
440.6550	Agència de Residus de Catalunya	54.265,94	0,00	0,00	0,00	54.265,94	0,00
440.6810	Del Servei Meteorològic de Catalunya	47.734,42	0,00	0,00	0,00	47.734,42	0,00
442.6830	Autoritat del Transport Metropolità	8.224,29	0,00	0,00	0,00	8.224,29	0,00
TOTAL		880.178,45	0,00	0,00	0,00	880.178,45	0,00

23.2.3. Variació de resultats pressupostaris d'exercicis anteriors

D'acord amb la informació facilitada en les notes 23.2.1 i 23.2.2, durant l'exercici 2020 no s'han produït variacions en els drets a cobrar i obligacions a pagar dels pressupostos tancats.

23.3. Compromisos de despeses amb càrrecs a pressupostos d'exercicis posteriors (2021 en endavant).

El detall dels compromisos de despesa amb càrrecs a pressupostos d'exercicis futurs és el següent:

PARTIDA PRESSUPOSTÀRIA	DESCRIPCIÓ	2021	2022	2023	SUCCESSIUS
2040001	Altres lloguers i cànon	1.242,34			
2100001	Conservació, reparació i manteniment terrenys, béns naturals, edif. i altres construc.	124.582,80			
2110001	Conservació, reparació i manteniment material de transport	4.072,86			
2120001	Conservació, reparació i manteniment d'equips per a procés de dades	1.027.373,62	47.202,58		
2130001	Conservació, reparació i manteniment d'altre immob. material	190,00			
2200001	Material ordinari no inventariable	16.791,60			
2200002	Prensa, revistes, llibres i altres publicacions	3.656,20			
2210001	Aigua i energia	54.786,96			
2210003	Vestuari	281,82			
2220003	Comunicacions veu i dades adquirits altres entitats	284.990,92			
2230001	Transports	38,00			
2260003	Publicitat, difusió i campanyes institucionals	1.165,44			
2260004	Jurídics i contenciosos	10.360,00			
2260011	Formació del personal propi	4.158,55			
2260089	Altres despeses diverses	125.102,83	960,00	960,00	
2270001	Neteja i sanejament	126.231,97			
2270002	Seguretat	175.112,40			
2270089	Altres treballs realitzats per persones físiques o jurídiques	1.176.502,48			
2280001	Solucions Tecnològiques adquirides al CTTI	1.258,80			
6400001	Inversions en mobiliari i estris	2.109,25			
6500001	Inversions en equips de procés de dades	109.314,27			
6700001	Fons bibliogràfic	761,90			
Total		3.250.085,01	48.162,58	960,00	0,00

23.4. Despeses amb finançament afectat

23.4.1. Desviacions de finançament per agent finançador

El següent quadre mostra el detall de les desviacions de finançament per agent finançador a 31 de desembre de 2020. Cal tenir present que el criteri de reconeixement dels drets i obligacions reconeguts, des de l'entrada en vigor del PGCPGC, ha estat



aquell que s'indica en el seu marc conceptual per a les despeses i ingressos pressupostaris, en l'apartat 5è, punt 4:

Projecte	Agent financer	EXERCICI 2020			EXERCICIS ANTERIORS			TOTAL ACUMULAT		
		Drets reconeguts	obligacions reconegudes	Desviacions de finançament	Drets reconeguts	obligacions reconegudes	Desviacions de finançament	Drets reconeguts	obligacions reconegudes	Desviacions de finançament
Estació Sísmica	Repsoi Explotación, S.L.	60.000,00	0,00	60.000,00	180.000,00	256.229,50	-76.229,50	240.000,00	256.229,50	-16.229,50
Biblioteca Tremp	Repsoi Explotación, S.L.	10.000,00	10.000,00	0,00	10.000,00	10.000,00	0,00	20.000,00	20.000,00	0,00
VOLTA	UE	5.190,00	0,00	5.190,00	38.829,00	34.859,50	4.069,50	44.115,00	34.859,50	9.255,50
HEIMDALL	UE	0,00	43.829,80	-43.829,80	120.041,25	78.324,47	41.716,78	120.041,25	122.154,27	-2.113,02
GEOERA-HOTLIME	UE	9.349,97	10.852,57	-1.502,60	15.577,00	16.240,26	-663,26	24.922,97	27.092,83	-2.169,86
GEOERA-MUSE	UE	12.338,40	19.535,36	-7.196,96	20.582,00	15.896,69	4.685,31	32.898,40	35.432,05	-2.533,65
GEOERA-HOVER	UE	8.499,56	8.755,53	-255,97	14.186,00	14.123,34	62,66	22.655,56	22.878,87	-213,31
GEOERA-TACTIC	UE	3.952,60	3.688,19	264,41	8.589,00	7.202,12	1.386,88	10.541,60	10.890,31	-348,71
GEOERA-RESOUCE	UE	11.891,39	18.444,39	-6.553,00	19.819,00	10.066,53	9.752,47	31.710,39	28.510,92	3.199,47
WI GIM	UE	0,00	0,00	0,00	45.755,58	0,00	45.755,58	45.755,58	0,00	45.755,58
GEOHAZ	UE	0,00	0,00	0,00	7.699,77	10.856,81	-3.257,04	7.599,77	10.856,81	-3.257,04
SYSPR	UE	0,00	0,00	0,00	30.667,47	0,00	30.667,47	30.667,47	0,00	30.667,47
POCRISC	UE	0,00	90.400,26	-90.400,26	37.040,24	116.041,35	-79.001,11	37.040,24	208.441,61	-169.401,37
ALERTES RIM	UE	15.845,21	0,00	15.845,21	29.157,77	50.820,00	-21.662,23	45.002,98	50.820,00	-5.817,02
LIFE EBRE	UE	0,00	0,00	0,00	137.369,88	120.856,00	16.513,88	137.369,88	120.856,00	16.513,88
PYROMOVE	UE	0,00	25.531,84	-25.531,84	0,00	0,00	0,00	0,00	25.531,84	-25.531,84
MOMPA	UE	0,00	17.235,23	-17.235,23	0,00	0,00	0,00	0,00	17.235,23	-17.235,23
RECIPE	UE	55.075,96	36.445,28	18.630,68	0,00	0,00	0,00	55.075,96	36.445,28	18.630,68
EUROREGIÓ	UE	0,00	1.658,89	-1.658,89	0,00	0,00	0,00	0,00	1.658,89	-1.658,89
Soestabilitat Urbana	Diputació de Barcelona	0,00	0,00	0,00	215.872,09	215.872,09	0,00	215.872,09	215.872,09	0,00
Delimitació territorial	Diputació de Barcelona 2017-2018	0,00	0,00	0,00	60.574,13	60.574,13	0,00	60.574,13	60.574,13	0,00
Delimitació territorial	Diputació de Barcelona 2019	14.488,70	0,00	14.488,70	0,00	0,00	0,00	14.488,70	14.488,70	0,00
Delimitació territorial	Diputació de Girona 2019	17.784,10	0,00	17.784,10	0,00	0,00	0,00	17.784,10	17.784,10	0,00
Delimitació territorial	Diputació de Tarragona 2018	0,00	0,00	0,00	17.784,10	0,00	17.784,10	0,00	17.784,10	0,00
Delimitació territorial	Diputació de Tarragona 2019	60.146,27	0,00	60.146,27	0,00	0,00	0,00	60.146,27	60.146,27	0,00
Delimitació territorial	Diputació de Barcelona 2020	0,00	28.886,71	-28.886,71	0,00	0,00	0,00	0,00	28.886,71	-28.886,71
Delimitació territorial	Diputació de Girona 2020	0,00	14.227,28	-14.227,28	0,00	0,00	0,00	0,00	14.227,28	-14.227,28
Delimitació territorial	Diputació de Tarragona 2020	0,00	23.119,33	-23.119,33	0,00	0,00	0,00	0,00	23.119,33	-23.119,33
	Total subvencions	284.556,16	352.610,66	-68.054,50	1.007.500,28	1.128.165,96	-120.665,68	1.292.056,44	1.480.776,62	-188.720,18

23.4.2. Gestió de la despesa pressupostària

Projecte	DESPEJA PREVISTA	O.R. EX.ANTERIORS	O.R. EN L'EXERCICI	TOTAL O.R.	PENDENT DESPEJA
Estació Sísmica	256.229,50	256.229,50	0,00	256.229,50	0,00
Biblioteca Tremp	10.000,00	0,00	10.000,00	10.000,00	0,00
VOLTA	67.500,00	34.859,50	0,00	34.859,50	32.640,50
HEIMDALL	141.225,00	78.324,47	43.829,80	122.154,27	19.070,73
GEOERA-HOTLIME	31.153,71	16.240,26	10.852,57	27.092,83	4.060,88
GEOERA-MUSE	41.121,40	15.896,69	19.535,36	35.432,05	5.689,35
GEOERA-HOVER	28.332,02	14.123,34	8.755,53	22.878,87	5.453,15
GEOERA-TACTIC	13.177,00	7.202,12	3.688,19	10.890,31	2.286,69
GEOERA-RESOUCE	39.637,92	10.066,53	18.444,39	28.510,92	11.127,00
GEOHAZ	10.856,81	10.856,81	0,00	10.856,81	0,00
POCRISC	273.812,50	116.041,35	90.400,26	206.441,61	67.370,89
ALERTES RIM	50.820,00	50.820,00	0,00	50.820,00	0,00
LIFE EBRE	120.856,00	120.856,00	0,00	120.856,00	0,00
PYROMOVE	97.514,00	0,00	25.531,84	25.531,84	71.982,16
MOMPA	52.894,92	0,00	17.235,23	17.235,23	35.659,69
RECIPE	78.679,94	0,00	36.445,28	36.445,28	42.234,66
EUROREGIÓ	7.260,00	0,00	1.658,89	1.658,89	5.601,11
Diputació de Barcelona	215.872,09	215.872,09	0,00	215.872,09	0,00
Diputació de Barcelona 2017-2018	60.574,13	60.574,13	0,00	60.574,13	0,00
Diputació de Barcelona 2019	14.488,70	0,00	0,00	14.488,70	0,00
Diputació de Girona 2019	17.784,10	0,00	0,00	17.784,10	0,00
Diputació de Tarragona 2018	17.784,10	0,00	0,00	17.784,10	0,00
Diputació de Tarragona 2019	60.146,27	0,00	0,00	60.146,27	0,00
Diputació de Barcelona 2020	28.886,71	0,00	28.886,71	28.886,71	0,00
Diputació de Girona 2020	14.227,28	0,00	14.227,28	14.227,28	0,00
Diputació de Tarragona 2020	23.119,33	0,00	23.119,33	23.119,33	0,00
Total	1.773.953,43	1.118.165,96	352.610,66	1.470.776,62	303.176,81



23.5. Romanent de Tresoreria

23.5.1. Estat del Romanent de Tresoreria

L'Estat del Romanent de Tresoreria a 31 de desembre de 2020 és el següent:

COMPTES	COMPONENTS	EXERCICI 2020	EXERCICI 2019
57,556	1. (+) Fons líquids	3.403.825,21	1.793.348,24
	2. (+) Drets pendents de cobrament	1.374.693,76	1.707.478,23
430	(+) Del Pressupost corrent	38.091,59	680.787,53
431	(+) De Pressupostos tancats	108.102,00	14.882,40
246,247,260,265,440,442, 449,456,470,471,472,537, 538,550,565,566 435,436	(+) D'operacions no pressupostàries	1.228.500,17	1.011.808,30
	(+) Operacions comercials	0,00	0,00
	3. (-) Obligacions pendents de pagament	-3.209.738,20	-2.499.386,07
400	(+) Del Pressupost corrent	-1.887.137,32	-1.229.930,84
401	(+) De Pressupostos tancats	-361.821,52	-308.472,12
122,167,168,180,185,410,412, 419,453,456,475,476,477, 517,518,550,560,561	(+) D'operacions no pressupostàries	-960.779,36	-960.983,11
405,406	(+) D'operacions comercials	0,00	0,00
	4. (+) Partides pendents d'aplicació	0,00	0,00
554,559	(-) Cobraments realitzats pendents d'aplicació definitiva	0,00	0,00
555,558.1.558.5	(+) Pagaments realitzats pendents d'aplicació definitiva	0,00	0,00
	I. Romanent de tresoreria total (1+2-3+4)	1.568.780,77	1.001.440,40
	II. Excés de finançament afectat	-575.211,45	-583.208,29
	Subvenció Repsol estació sísmica	-240.000,00	-240.000,00
	Subvenció UE VOLTA	-32.640,50	-32.640,50
	Subvenció UE HEIMDALL	-19.070,73	-62.900,53
	Subvenció UE GEOERA HOTLIME	-4.060,88	-14.913,45
	Subvenció UE GEOERA MUSE	-5.692,35	-25.227,71
	Subvenció UE GEOERA HOVER	-5.453,15	-14.208,68
	Subvenció UE GEOERA TACTIC	-2.286,69	-5.974,88
	Subvenció UE GEOERA RESOURCE	-11.127,00	-29.571,39
	Subvenció UE GEOHAZ	0,00	0,00
	Subvenció UE POCRISC	-63.804,24	-157.771,15
	Subvenció UE PYRMOVE	-71.982,16	0,00
	Subvenció UE MOMPA	-35.659,69	0,00
	Subvenció UE RECIPE	-42.234,66	0,00
	Subvenció UE EUROREGIÓ (c/t)	-5.601,11	0,00
	Addendes curt termini DARP (c/t)	-29.641,72	0,00
	Subvenció ALERTES (c/t)	-5.956,57	0,00
295,298,490,595,598	III. Saldos de dubtós cobrament	0,00	0,00
	IV. Romanent de tresoreria no afectat = (I-II-III)	993.569,32	418.232,11

En relació a l'excés de finançament afectat, aquest es correspon a subvencions concedides de caràcter finalista, els imports de les quals queden recollits en el quadre anterior en l'apartat de drets pendents de cobrament d'operacions no pressupostàries i/o en el fons líquid per la part cobrada que encara no ha estat aplicada. Es pot trobar més detall de les mateixes en la nota 14.

Cal tenir en compte que els comptes assenyalats en el quadre precedent, esdevenen comptes de balanç i per consegüent els criteris d'imputació són els assenyalats en les normes de registre i valoració del PGCPGC.



23.5.2. Estat del Romanent de Tresoreria inclosa la despesa meritada no imputada al pressupost

NÚM. DE COMPTES	COMPONENTS	EXERCICI 2020	EXERCICI 2019
	IV. Romanent de tresoreria no afectat	993.669,32	418.232,11
413	1. (-) Obligacions pendents de reconeixement en pressupost Creditors per operacions meritades	84.802,73	53.648,07
	V. Romanent de tresoreria total (IV-1)	908.766,59	364.584,04

A 31 de desembre l'ICGC té compromisos amb proveïdors de despesa per import de 1.069.681,76€ que amb l'IVA no deduïble inclòs esdevé 1.278.590,61€.

Aquest import esdevé, bàsicament, de diverses licitacions i contractes menors, la execució dels quals estava prevista per l'any 2020, però que a 31 de desembre no estaven finalitzats. Cal tenir en compte que, una part important de les feines que encarrega l'ICGC té termini d'execució llarg i, en moltes ocasions, factors com la climatologia, afecten al desenvolupament de les tasques al tractar-se de treball de camp. Addicionalment els lliuraments de l'exercici 2020 s'han vist afectats negativament per la situació de pandèmia viscuda. Aquests aspectes han provocat endarreriments en el lliurament de les feines. El detall d'aquests encàrrecs es mostra a l'annex 3.

Així doncs, apreciem que, malgrat que es presenta un romanent de tresoreria no afectat de 993.569,32€, aquest resta compromès en la seva totalitat.

23.5.3. Romanent de Tresoreria i excés de transferències corrents i de capital

El Romanent de Tresoreria a 31 de desembre de 2020, d'acord amb el que es presenta a la nota 23.5.2 anterior, és de 908.766,59 euros. Aquest import és el resultat d'ajustar al Romanent de tresoreria no afectat, la xifra de les despeses meritades no reconegudes en la liquidació del pressupost de despeses.

D'altra banda, l'excés de les transferències corrents i de capital, registrades al compte "Deutes transformables en subvencions a curt termini" del passiu corrent, tal i com es mostra en la nota 10.1, és el següent:

Concepte	2020	2019
Sobrant transferències corrents	1.046.175,35	211.630,10
Sobrant transferències de capital	3.690,95	279.663,57
Total	1.049.866,30	491.293,67

El registre comptable de les transferències rebudes es realitza d'acord amb el descrit en la nota 4.13 i tal i com preveu la NRV 18ª del PGCPGC. Per tant, a 31 de desembre de 2020 l'excés de transferències és de 1.049.866,30€, import que correspon a les transferències no aplicades a la finalització de l'exercici.

La conciliació entre el Romanent de tresoreria i l'import de l'excés de transferències corrents i de capital és la que es presenta tot seguit:

	2020	2019
ROMANENT DE TRESORERIA TOTAL A 31 DE DESEMBRE (Nota 23.5.2)	908.766,59	364.584,04
Partides de conciliació		
Ajustaments per periodificació - Despeses anticipades	198.792,25	245.145,05
Ajustaments per periodificació - Ingressos anticipats	-79.848,61	-115.721,11
Deutes a curt termini - Periodificació interessos meritats	-4.804,21	-5.174,59
Provisió despeses de personal no finançada amb transf.corrent 2020	24.500,00	0,00
Despesa no finançada amb despesa corrent a 2017	2.460,28	2.460,28
SOBRANT TRANSFERÈNCIES CORRENTS I DE CAPITAL (Nota 10.1)	1.049.866,30	491.293,67



Les partides de conciliació entre el Romanent de tresoreria i l'excés de transferències corrents i de capital corresponen a conceptes que no es consideren en el Romanent de tresoreria atès que seran ingressos o despeses en el proper exercici i, per tant, liquidats en aquell moment.

23.5.4. Drets pressupostaris pendents de cobrament segons el seu grau d'exigibilitat.

Els drets pressupostaris pendents de cobrament a 31 de desembre es corresponen a ingressos de capítol 3 per serveis prestats i facturats, però que a la data de tancament resten pendents de cobrament.

L'ICGC exigeix el cobrament en el termini establert a la Llei 15/2010, de 5 de juliol, de mesures de lluita contra la morositat en operacions comercials.

23.5.5. Creditors per operacions meritedes

No existeixen a 31 de desembre de 2020 altres creditors per operacions meritedes que no hagin estat degudament informats en la resta d'apartats dels comptes anuals.

24. INDICADORS FINANCERS, PATRIMONIALS I PRESSUPOSTARIS

24.1. Indicadors financers i patrimonials

Conceptes		2020			2019		
		Numerador	Denominador	Rati	Numerador	Denominador	Rati
LIQUIDITAT IMMEDIATA	Fons líquids/ Passiu corrent	3.403.825,21	4.598.312,24	74,02%	1.793.348,24	3.291.172,12	54,49%
LIQUIDITAT A C. TERMINI	Fons líquids + Drets pendents de cobrament/ Passiu corrent	4.655.774,90	4.598.312,24	101,25%	3.368.784,90	3.291.172,12	102,36%
LIQUIDITAT GENERAL	Actiu corrent/ Passiu corrent	4.914.756,96	4.598.312,24	106,88%	3.835.794,60	3.291.172,12	116,55%
ENDEUTAMENT	Passiu corrent + Passiu no corrent/ Passiu corrent + Passiu no corrent + Patrimoni net	5.794.726,91	27.394.852,05	21,15%	4.664.834,83	26.357.517,87	17,70%
RELACIÓ D'ENDEUT.	Passiu corrent/ Passiu no corrent	4.598.312,24	1.196.413,67	384,34%	3.291.172,12	1.373.662,71	239,59%

Indicador	Conceptes	2020	2019
CASH – FLOW	(Passiu no corrent/ Fluxos nets de gestió) + (Passiu corrent/ Fluxos nets de gestió)	3,79	-39,03

- Estructura dels ingressos

	INGRESSOS DE GESTIÓ ORDINÀRIA					TOTAL
	Ingressos tributaris	Transf., subvencions, donacions i llegats	Vendes netes i prestació de serveis	Resta ingressos gestió ordinària	Variació d'existències	
Import	0,00	22.594.157,57	1.460.822,21	51.416,79	-74.314,73	24.032.081,84
Rati sobre el total	0,00	94,02%	6,08%	0,21%	-0,31%	100,00%

A efectes comparatius es mostra el quadre de 2019:

	INGRESSOS DE GESTIÓ ORDINÀRIA					TOTAL
	Ingressos tributaris	Transf., subvencions, donacions i llegats	Vendes netes i prestació de serveis	Resta ingressos gestió ordinària	Variació d'existències	
Import	0,00	22.450.899,96	2.370.081,94	3.671,68	42.733,31	24.867.386,89
Rati sobre el total	0,00	90,28%	9,53%	0,01%	0,17%	100,00%



- Estructura de les despeses

	DESPESES DE GESTIÓ ORDINÀRIA				
	Despeses de personal	Transf. i subvencions	Aprovisionaments	Resta despeses gestió ordinària	TOTAL
Import	15.977.302,54	0,00	2.514.199,92	3.249.773,82	21.741.276,28
Rati sobre el total	64,51%	0,00%	10,15%	13,12%	87,78%

A efectes comparatius es mostra el quadre de 2019:

	DESPESES DE GESTIÓ ORDINÀRIA				
	Despeses de personal	Transf. i subvencions	Aprovisionaments	Resta despeses gestió ordinària	TOTAL
Import	15.577.799,64	295.650,75	3.099.585,53	5.796.033,97	24.769.069,89
Rati sobre el total	62,89%	1,19%	12,51%	23,40%	100,00%

- Cobertura de les despeses corrents

	Despeses de gestió ordinària	Ingressos de gestió ordinària	RESULTAT
2020	24.060.184,07	24.032.081,84	100,12%
2019	24.769.069,89	24.867.386,89	99,60%

24.2. Indicadors pressupostaris

DEL PRESSUPOST DE DESPESES CORRENT		2020			2019		
		Numerador	Denominador	Resultat	Numerador	Denominador	Resultat
EXECUCIÓ DEL PRESSUPOST DE DESPESES	Obligacions reconegudes netes/ Crèdits total	24.084.954,94	25.786.020,61	93,40%	24.405.029,95	26.612.771,44	91,70%
REALITZACIÓ DE PAGAMENTS	Pagaments realitzats/ Obligacions reconegudes	21.904.674,34	24.084.954,94	90,95%	22.940.028,39	24.405.029,95	94,00%
ESFORÇ INVERSOR	Obligacions reconegudes netes (Capítol 6+7)/Total obligacions reconegudes	2.346.275,50	24.084.954,94	9,74%	2.047.633,50	24.405.029,95	8,39%
PERÍODE MITJÀ DE PAGAMENT	(Obligacions pendents de pagament/ Obligacions reconegudes netes) * 365	2.180.280,60	24.084.954,94	33,04	1.465.001,56	24.405.029,95	21,91
DEL PRESSUPOST D'INGRESSOS CORRENT							
EXECUCIÓ DEL PRESSUPOST D'INGRESSOS	Drets reconeguts nets/ Previsions definitives	24.695.036,73	25.786.020,61	95,77%	23.601.962,77	26.612.771,44	88,69%
REALITZACIÓ DE COBRAMENTS	Recaptació neta/ Drets reconeguts nets	24.046.021,88	25.786.020,61	93,25%	22.737.808,94	23.601.962,77	96,34%
PERÍODE MITJÀ DE COBRAMENT	(Drets pendents de cobrament/ Drets	649.014,85	25.786.020,61	9,19	864.153,83	23.601.962,77	13,36
DE PRESSUPOSTOS TANCATS							
REALITZACIÓ DE PAGAMENTS	Pagaments/ Saldo inicial d'obligacions (+/- modificacions i	1.348.727,71	1.348.727,71	100,00%	1.265.351,00	1.265.351,00	100,00%
REALITZACIÓ DE COBRAMENTS	Cobraments/ Saldo inicial de drets (+/- modificacions i anul·lacions)	880.178,45	880.178,45	100,00%	1.578.010,68	1.590.893,08	99,06%



25. INFORMACIÓ SOBRE EL COST DE LES ACTIVITATS

25.1. Resum general dels costos de l'entitat

Concepte	2020		2019	
	Import	%	Import	%
Costos de personal	15.977.302,54	60,36%	15.577.799,64	58,61%
Sous i Salaris	12.384.298,54	46,79%	11.921.813,68	44,86%
indemnitzacions	0,00	0,00%	43.715,14	0,16%
Cotitzacions socials a càrrec de l'ICGC	3.354.930,89	12,67%	3.285.724,08	12,36%
Altres costos socials	238.073,11	0,90%	326.546,74	1,23%
Adquisició de bens i serveis	4.897.621,65	18,50%	5.248.227,71	19,75%
Cost de materials de reprografia i reproducció	15.046,52	0,06%	73.382,43	0,28%
Cost d'altres materials	30.031,79	0,11%	57.993,21	0,22%
Adquisició de bens d'inversió	2.346.275,50	8,86%	2.033.488,67	7,65%
Treballs realitzats per altres entitats	2.506.267,84	9,47%	3.083.363,40	11,60%
Serveis exteriors	3.025.229,52	11,43%	3.101.616,58	11,67%
Arrendaments i cànon	118.936,79	0,45%	153.164,47	0,58%
Reparacions i conservació	1.698.782,39	6,42%	1.440.963,72	5,42%
Serveis professionals independents	114.366,81	0,43%	83.041,74	0,31%
Transport	16.555,02	0,06%	23.044,93	0,09%
Serveis bancaris i similars	3.438,29	0,01%	3.715,57	0,01%
Publicitat, propaganda i relacions públiques	27.756,53	0,10%	65.825,43	0,25%
Subministraments	261.712,19	0,99%	369.196,01	1,39%
Comunicacions	125.189,55	0,47%	140.482,84	0,53%
Costos diversos	658.491,95	2,49%	822.180,97	3,09%
Tributs	180.763,55	0,68%	172.215,13	0,65%
Costos vinculats	2.325.412,96	8,79%	2.406.822,76	9,06%
Amortitzacions	2.318.907,79	8,76%	2.406.269,01	9,05%
Pèrdues procedents de l'immobilitzat	6.505,17	0,02%	553,75	0,00%
Costos financers	63.380,97	0,24%	68.814,10	0,26%
Altres costos	2,07	0,00%	1.098,35	0,00%
Total	26.469.713,28	100%	26.576.593,37	100%

25.2. Indicadors relacionats amb activitats que impliquen l'obtenció de taxes o preus públics

L'ICGC no realitza cap activitat subjecta a taxes o preus públics.

25.3. Resum relacionant costos i ingressos d'activitat amb ingressos finalistes

El següent quadre mostra els costos i els ingressos dels diferents apartats del contracte programa:

COST PER APARTATS CP	Cost de l'activitat	Ingressos previstos al CP	Ajustos	Total ingrés	Diferència	% de cobertura
1. GEOINFORMACIÓ DE BASE	5.951.579,53	8.220.006,90	507.249,40	8.727.256,31	2.775.676,78	68,20%
2. GEOINFORMACIÓ QUALITATIVA	4.162.847,06	3.000.910,37	185.183,54	3.186.093,91	-976.753,15	130,66%
3. INFRAESTRUCTURES DE SERVEIS	2.448.553,55	2.559.239,66	157.928,43	2.717.168,09	268.614,54	90,11%
4. GEOGOVERN	919.867,26	639.963,91	39.491,61	679.455,52	-240.411,74	135,38%
5. DIFUSIÓ I SERVEIS	4.155.963,82	3.858.851,47	238.126,33	4.096.977,80	-58.986,02	101,44%
6. RECERCA I DESENVOLUPAMENT	1.569.001,54	537.204,75	33.150,43	570.355,18	-998.646,35	275,09%
TOTAL CORRENT	19.207.812,76	18.816.177,06	1.161.129,75	19.977.306,81	769.494,05	96,15%
7. INVERSIONS	2.341.230,53	2.041.368,04	303.553,44	2.344.921,48	3.690,95	99,84%
TOTAL INVERSIÓ	2.341.230,53	2.041.368,04	303.553,44	2.344.921,48	3.690,95	99,84%

Cal tenir en compte que en la columna "ingressos previstos en el CP" s'han fet constar els ingressos establerts en l'annex 1 del contracte programa. En la columna "ajustos" s'han ajustat els ingressos per apartats fent constar, la transferència addicional corrent i de capital, la transferència addicional de capítol I per fer front al retorn de la paga extraordinària de 2013 i la incorporació dels romanents de l'exercici 2019.



El cost de l'activitat inclou el sub-repartiment, dels costos assignats a projectes transversals estructurals sense repartiment definit.

A efectes comparatius s'annexa el quadre del 2019

COST PER APARTATS CP	Cost de l'activitat	Ingressos		Total Ingress	Diferència	% de cobertura
		previstos al CP	Ajustos			
1. GEOINFORMACIÓ DE BASE	6.594.788,02	7.776.904,17	549.416,69	8.326.320,86	1.731.532,85	79,20%
2. GEOINFORMACIÓ QUALITATIVA	3.215.920,40	2.839.145,11	200.577,72	3.039.722,83	-176.197,57	105,80%
3. INFRAESTRUCTURES DE SERVEIS	2.489.021,55	2.421.282,83	171.056,91	2.592.339,74	103.318,20	96,01%
4. GEOGOVERN	870.639,85	605.466,40	42.774,52	648.240,92	-222.398,92	134,31%
5. DIFUSIÓ I SERVEIS	4.077.933,61	3.567.293,33	252.019,37	3.819.312,70	-258.620,91	106,77%
6. RECERCA I DESENVOLUPAMENT	1.627.396,48	522.539,99	36.916,00	559.455,99	-1.067.940,49	290,89%
TOTAL CORRENT	18.875.699,90	17.732.631,83	1.252.781,22	18.985.393,05	109.693,15	99,42%
7. INVERSIONS	1.928.528,65	2.541.368,04	-215.472,64	2.325.895,40	397.366,75	82,92%
TOTAL INVERSIÓ	1.928.528,65	2.541.368,04	-215.472,64	2.325.895,40	397.366,75	82,92%

26. INDICADORS DE GESTIÓ

26.1. Indicadors d'eficàcia

Aquests indicadors no són aplicables a l'ICGC com a conseqüència del tipus d'activitat que desenvolupa.

26.2. Indicadors d'eficiència.

Aquest indicadors esdevenen no aplicables.

26.3. Indicadors d'economia

En aquest apartat l'únic indicador que es pot calcular és l'indicador de mitjà de producció:

INDICADORS DE MITJANS DE PRODUCCIÓ	2020			2019		
	IMPORTS		RESULTAT	IMPORTS		RESULTAT
	Numerador	Denominador		Numerador	Denominador	
Cost de personal/ N. Persones equivalents	15.977.302,54	268,31	59.548,50	15.577.799,64	271,37	57.404,28

27. ASPECTES DERIVATS DE LA TRANSICIÓ A LES NOVES NORMES COMPTABLES

No hi ha cap aspecte destacable derivat de la transició a les noves normes comptables.

28. ALTRA INFORMACIÓ

28.1. Resultat de l'exercici i aplicació del resultat

28.1.1. Resultat de l'exercici

Concepte	Import 2020	Import 2019
Variació d'existències	-80.949,25	43.050,67
Provisió pagament Triennis	-24.500,00	0,00
Amortitzacions i pèrdues de l'immobilitzat	-2.333.383,15	-2.403.584,15
Aplicació subvencions de capital i reserva immobilitzat Geocat	2.333.383,15	2.403.584,15
RESULTAT (estalvi o desestalvi) net de l'exercici	-105.449,25	43.050,67



28.1.2. Aplicació del resultat

L'ICGC, com empresa pública de la Generalitat de Catalunya, ha de tenir un tancament equilibrat. En aquest sentit, la despesa corrent de l'exercici ha estat finançada amb transferència corrent rebuda de la Generalitat i amb ingrés propi, d'acord amb els criteris establerts en l'article 14.2 de la Llei 4/2020, del 29 d'abril, de pressupostos de la Generalitat de Catalunya per al 2020.

La proposta d'aplicació de resultats, que es formula és la següent:

Aplicació del resultat	2020	2019
Base de repartiment		
Resultat de l'exercici	-105.449,25	43.050,67
Aplicació		
Resultats d'exercicis anteriors	-105.449,25	43.050,67

28.1.3. Conciliació entre el resultat econòmic patrimonial i el resultat pressupostari.

La conciliació del resultat econòmic patrimonial i el resultat pressupostari és el següent:

	Resultat Pèrdues i Guanys	-105.449,25
(+) Despeses PiG, No Líqui, Pressupost		2.502.580,44
Variació existències		80.949,25
Amortització Immobilitzat		2.318.907,79
Pèrdues de l'Immobilitzat material		6.505,17
Ajustaments per periodificació		46.352,80
Creditors per operacions meritades		9.443,06
Diferència canvi		108,55
Periodificació interessos		451,86
Periodificació despeses de personal		7.391,77
Provisió despeses de personal		24.500,00
Pèrdues participacions empreses associades		7.970,19
(-) Despeses NO PiG, SI Líqui, Pressupost		-2.375.178,18
Inversió (Capítol 6 Pressupost despesa)		-2.346.275,50
Article 83 Concessió de préstecs i bestretes fora del sector públic		-28.902,68
(+) Ingressos NO PiG, SI Líqui, Pressupost		3.491.624,98
Bestretes de clients		42.046,19
Ajustament excés transferències corrents Generalitat		1.046.175,35
Ajustament addenda pendent de realitzar		29.641,72
Article 46 De diputacions		92.419,07
Article 49 Altres transferències de la UE		122.137,09
Article 77 D'empreses privades		65.044,97
Article 81 Reintegrament de préstecs i bestretes		28.902,68
Article 83 Aportació Capital i Fons propis Entit. SP i Particip.		2.065.257,91
(-) Ingressos PiG, No Líqui, Pressupost		-2.903.496,20
Variació existències		
Transferències de capital traspassades al resultat		-2.330.733,74
Aplicació donacions de capital		-2.649,41
Romanent corrent exercici 2019		-211.630,10
Aplicació subvencions altres organismes		-12.756,50
Aplicació subvencions diputacions		-66.233,32
Aplicació subvenció EUROREGIO		-1.658,89
Aplicació subvencions UE		-274.718,45
Bestretes 2019 aplicades 2020		-3.115,79
Resultat Pressupostari		610.081,79



AJUSTAMENTS

(+)	Crèdits gastats finançats amb romanent de tresoreria	1.001.440,40
	Romanent corrent 2018	721.776,83
	Romanent inversió 2018	279.663,57
(-)	Desviacions de finançament positives per recursos de l'exercici amb despesa	-140.514,06
	Diputació de Girona 2020	-3.556,82
	Diputació Tarragona 2020	-37.026,94
	Volta	-5.190,00
	Alertes RIM	-15.845,21
	Tactic-geoera	-264,41
	Repsol-Estació sísmica	-60.000,00
	Recipe	-18.630,68
(+)	Desviacions de finançament negatives en despeses amb finançament afectat	208.568,56
	Diputació de Barcelona 2020	14.398,01
	Muse-Geoera	7.198,96
	Hover-Geoera	255,97
	Hotline-geoera	1.506,60
	Resource-Geoera	6.553,00
	Heimdall	43.829,80
	Pocrisc	90.400,26
	Euroregió	1.658,89
	Pyromove	25.531,84
	Mompa	17.235,23
Resultat pressupostari ajustat		1.679.576,69

28.2. Detall de la operacions realitzades amb l'entitat propietària

La relació amb l'entitat propietària es desenvolupa en el marc de l'execució del CP i la relació comercial per projectes concrets no inclosos en el CP, que es formalitzen a través d'addendes al mateix.

Els ingressos per a l'execució del CP es materialitzen en les transferències de capital i corrents rebudes (veure nota 14.1) i les activitats descrites i analitzades en la nota 18 dels presents comptes anuals.

Els ingressos per prestació de serveis no emmarcats en l'execució del CP han estat els que es desglossen a continuació, indicant els imports amb l'IVA no deduïble inclòs:

Departament	Import 2020		Import 2019	
	Ingrés	Despesa	Ingrés	Despesa
D. Agricultura, Ramaderia, Pesca.	75.849,76	0,00	59.504,14	0,00
D. De Benestar i Família	0,00	0,00	3.600,00	0,00
D. De Cultura	709,79	0,00	2.129,38	0,00
D. Governació, Adm. Públiques i Habitatge	0,00	0,00	200.880,42	0,00
D. de la Presidència	200.880,42	0,00	37.000,00	0,00
D. d'Interior	10.786,01	0,00	10.488,21	0,00
Total	288.225,98	0,00	313.602,15	0,00

A 31 de desembre els imports pendents de pagament i cobrament són els següents:

Departament	Import 2020		Import 2019	
	Pendent de cobrament	Pendent de pagament	Pendent de cobrament	Pendent de pagament
D. d'Interior	0,00	0,00	10.488,21	0,00
Total	0,00	0,00	10.488,21	0,00



Així mateix, s'han realitzat operacions comercials amb entitats que formen part del perímetre de consolidació de la Generalitat de Catalunya, incloent les addendes al CP, d'acord amb el detall següent:

Ens	Import 2020		Import 2019	
	Ingrés	Despesa	Ingrés	Despesa
Aeroports Públics de Catalunya SLU	0,00	53,60	0,00	130,79
Agència Catalana de l'Aigua	139.266,88	0,00	90.826,49	0,00
Agència de Residus de Catalunya	45.996,78	0,00	54.265,94	0,00
Autoritat de Transport Metropolità	32.897,15	0,00	8.224,29	0,00
Centre Internacional de mètodes numèrics	0,00	0,00	0,00	300,00
Centre de Telecomunicacions de la Generalitat	0,00	166.383,85	0,00	125.976,78
Centre Tec. Forestal de Catalunya	0,00	333,90	0,00	713,40
Consorci de l'Administració Oberta de Catalunya	0,00	967,40	33.057,85	704,79
CSUC	0,00	57.189,54	0,00	54.306,66
Entitat Autònoma del Diari Oficial i Publicacions	0,00	218,40	0,00	218,40
Ferrocarrils de la Generalitat de Catalunya	435.587,59	2.180,55	365.651,08	6.283,92
Fundació Bosch i Gimpera	0,00	60.165,55	0,00	104.964,71
Infraestructures de la Generalitat de Catalunya SAU	11.784,96	0,00	11.169,96	1.129,49
Institut Català de les dones	1.850,00	0,00	0,00	0,00
Institut Català del Sol	0,00	3.355,24	0,00	15.546,33
Institut d'Estadística de Catalunya	11.314,99	0,00	0,00	0,00
Observatori de l'Ebre	0,00	16.495,66	0,00	15.863,84
Patronat de la Muntanya de Montserrat	132.295,04	0,00	279.657,89	0,00
Servei d'Emergències Mèdiques	49.882,53	0,00	0,00	0,00
Servei Meteorològic de Catalunya	185.443,90	0,00	58.830,00	10.395,02
Universitat de Barcelona	0,00	34.583,50	0,00	36.402,76
Universitat Autònoma de Barcelona	0,00	66.161,83	0,00	31.783,76
Universitat de Girona	0,00	1.250,00	0,00	5.389,00
Universitat de Lleida	0,00	0,00	0,00	3.228,03
Universitat Politècnica de Catalunya	0,00	7.723,58	0,00	10.766,15
Vallter, S.A	0,00	0,00	15.253,57	0,00
Total	1.046.319,82	407.062,40	916.937,07	424.103,83

El imports pendents de cobrament i pagament de les entitats incloses en el perímetre de consolidació de la Generalitat de Catalunya són els següents:

Ens	Import 2020		Import 2019	
	Pendent de cobrament	Pendent de pagament	Pendent de cobrament	Pendent de pagament
Aeroports Públics de Catalunya SLU	0,00	0,00	0,00	60,50
Agència Catalana de l'Aigua	0,00	0,00	90.826,49	0,00
Agència de Residus de Catalunya	45.996,78	0,00	54.265,94	0,00
Autoritat de Transport Metropolità	8.224,29	0,00	8.224,29	0,00
Centre de Telecomunicacions de la Generalitat	0,00	18.457,12	0,00	20.735,47
Consorci de l'Administració Oberta de Catalunya	0,00	536,93	0,00	0,00
CSUC	0,00	3,56	0,00	11.832,97
Ferrocarrils de la Generalitat de Catalunya	303.013,87	0,00	111.195,91	0,00
Fundació Bosch i Gimpera	0,00	5.378,57	0,00	13.870,73
Infraestructures de la Generalitat de Catalunya SAU	0,00	0,00	5.892,48	0,00
Institut Català del Sol	0,00	-4.694,76	0,00	0,00
Institut d'Estadística de Catalunya	11.314,99	0,00	0,00	0,00
Observatori de l'Ebre	0,00	16.757,41	0,00	16.144,03
Patronat de la Muntanya de Montserrat	204.524,54	0,00	204.984,78	0,00
Servei d'Emergències Mèdiques	13.693,90	0,00	0,00	0,00
Servei Meteorològic de Catalunya	87.443,90	0,00	58.830,00	10.395,02
Universitat de Barcelona	0,00	1.517,34	0,00	0,00
Universitat Politècnica de Catalunya	0,00	3.942,24	0,00	4.165,01
Total	674.212,27	41.900,41	534.219,89	77.203,73

L'import que apareix en negatiu correspon a un abonament pendent de cobrar de l'Institut Català del Sol en el moment de tancament dels comptes anuals.



28.3. Detall de la relació comercial amb empreses del grup, multigrup i associades

Les operacions portades a terme amb Airbus DS GEO SG, S.A., que es realitzen a preus de mercat, són les següents:

Proveïdor/creditor	Import 2020	Import 2019
Treballs cartogràfics 1:1.000 i 1:2.000	475.289,25	648.932,33
Conjunt Three-D Vision: equipament de visió estereoscòpica	477,95	10.738,75
Treballs mapa geològic	22.566,54	31.583,44
TOTAL (1)	498.333,74	691.254,52

Client/Projecte	Import 2020	Import 2019
Vols Casí França	39.236,90	298.449,10
TOTAL (1)	39.236,90	298.449,10

(1) Aquests imports són amb IVA inclòs

El saldo pendent de pagament per part de l'ICGC a 31 de desembre de 2020, que es mostra a l'epígraf "deutes amb entitats associades" és de 60.571,55€.

28.4. Honoraris per auditoria

Els serveis d'auditoria de comptes 2020 de l'ICGC s'han encarregat, junt amb l'auditoria de compliment de la normativa aplicable, a l'empresa Uniaudit Oliver Camps, S.L., a través de la pròrroga del contracte adjudicat mitjançant licitació pública per l'import que s'assenyala a continuació:

Honoraris per auditoria	2020	2019
Import (sense IVA)	22.800€	22.800€

29. FETS POSTERIORS AL TANCAMENT

El dia 28 de gener de 2021 es va publicar al DOGC l'anunci de la segona subhasta de l'avió Partenavia P68 que tindrà lloc el dia 10 de març de 2021.

El Consell Rector de l'Institut Cartogràfic i Geològic de Catalunya, en la seva sessió de data 11 de desembre de 2020, va aprovar que l'ICGC sigui membre del Patronat de la Fundació Observatori de l'Ebre en base als nous estatuts. En data 16 de febrer de 2021 aquests estatuts han estat aprovats per part del Govern de la Generalitat de Catalunya.

D'altra banda, i en la mateixa sessió, dit Consell Rector també va aprovar la creació del Centre de Suport Territorial del Litoral (en endavant CSTL). Aquest Centre té com a objectiu principal tractar les diverses temàtiques relacionades amb el litoral de Catalunya i més concretament de les Terres de l'Ebre.

Així mateix l'ICGC i el Patronat de de la Fundació Observatori de l'Ebre es troben ultimant un document que recull l'acord existent entre les dues institucions a través del que la fundació cedeix gratuïtament un espai en les seves instal·lacions per a que l'ICGC instal·li el CSTL durant un període de 25 anys. Al llarg de l'any 2021 l'ICGC haurà de realitzar les obres d'acondicionament de l'espai per a la instal·lació del CSTL.



A data de tancament dels presents comptes anuals s'ha tramès l'expedient a la Direcció General de Patrimoni Mobiliari i Immobiliari per tal de sol·licitar la tramitació de la pertinent autorització.

Aquests Comptes Anuals han estat formulats per la Direcció de l'ICGC a Barcelona en la data de signatura.

Signat:

Jaume Massó Digitally signed by
Jaume Massó Cartagena
Cartagena - DNI - DNI 38768681L (SIG)
38768681L (SIG) Date: 2021.03.18
11:28:10 +01'00'

Jaume Massó i Cartagena
Director



ANNEXOS

1. Contractes administratius adjudicats en l'exercici 2020
2. Liquidació pressupostària exercici 2019
3. Detall dels encàrrecs pendents a 31 de desembre corresponents a pressupost 2020





1. Contractes administratius adjudicats en l'exercici 2020

TIPUS DE CONTRACTE	RELACIÓ DE CONTRACTES ADMINISTRATIUS ADJUDICATS DURANT L'ANY 2020								
	Procurement obert		Procurement restringit		Procurement negociat		DIÀLEG competitivitat	ADJUDICACIÓ DIRECTA	TOTAL
	Multiplicitat criteris	Únic criteri	Multiplicitat criteris	Únic criteri	Amb publicitat	Sense publicitat	emergència		
SUBMINISTRAMENTS	1.316.724,82 €	161.089,43 €	0,00 €	0,00 €	0,00 €	170.000,00 €	0,00 €	115.798,33 €	1.783.601,58 €
S-1128/19: Millora de prestacions i actualització dels sistemes multimèdia de la Sala d'Actes, i servei de suport tècnic a esdeveniments.	76.362,52 €								76.362,52 €
S-1187/19: Subministrament d'un programari per a la preproducció en format PDF natiu per a l'Institut Cartogràfic i Geològic de Catalunya.	31.425,00 €								31.425,00 €
S-1852/19: Subministrament d'un sensor aerotransportat.	990.000,00 €								990.000,00 €
S-101/20: Ampliació i actualització de la xarxa de l'àrea d'emmagatzematge corporativa (SAN de tecnologia Fiber Channel) de l'Institut Cartogràfic i Geològic de Catalunya.	218.537,00 €								218.537,00 €
S-157/20: Subministrament d'energia elèctrica. Lot 1: Edifici Seu ICGC a Barcelona.		136.054,97 €							136.054,97 €
S-157/20: Subministrament d'energia elèctrica. Lot 2 Sublot 2.1: CSTP de ICGC a T'remp.		14.538,76 €							14.538,76 €
S-157/20: Subministrament d'energia elèctrica. Lot 2 Sublot 2.2: Magatzem 2 Avinyó.		3.790,52 €							3.790,52 €
S-157/20: Subministrament d'energia elèctrica. Lot 2 Sublot 2.3: Magatzem 2 Avinyó.		3.895,18 €							3.895,18 €
S-305/20: Adquisició del dret d'ús i manteniment de les llicències d'INTERGRAPH per a l'Institut Cartogràfic i Geològic de Catalunya.						170.000,00 €			170.000,00 €
S-131-484/20: Adquisició d'emergència d'equips portàtils Microsoft Surface Laptop necessaris per implementar la prestació de serveis de l'ICGC, en la modalitat de teletreball.								47.239,00 €	47.239,00 €
S-131-488/20: Adquisició d'emergència d'equips portàtils Microsoft Surface Laptop necessaris per implementar la prestació de serveis de l'ICGC, en la modalitat de teletreball.								68.507,33 €	68.507,33 €
SERVEIS	482.969,52 €	0,09 €	0,00 €	0,00 €	0,00 €	514.949,08 €	0,00 €	0,00 €	997.549,69 €
S-1603/19: Servei d'auditoria de qualitat CAMO aeronàutic.	10.000,00 €								10.000,00 €
S-1807/19: Manteniment de les llicències de programari ESRI de l'Institut Cartogràfic i Geològic de Catalunya.						145.705,00 €			145.705,00 €
S-1809/19: Manteniment dels equips informàtics de l'àrea d'emmagatzematge, servidors i llicències Hewlett Packard de l'Institut Cartogràfic i Geològic de Catalunya.						46.200,09 €			46.200,09 €
S-1820/19: Servei de subscipió de llicències de programari BENTLEY de l'Institut Cartogràfic i Geològic de Catalunya.						54.999,82 €			54.999,82 €
S-177/20: Mostreig de sòls superficials i profunds representatius dels substrats geològic de Catalunya. Lot 1: Àmbit nord-est.	12.917,52 €								12.917,52 €
S-177/20: Mostreig de sòls superficials i profunds representatius dels substrats geològic de Catalunya. Lot 2: Àmbit best.	18.850,00 €								18.850,00 €
S-177/20: Mostreig de sòls superficials i profunds representatius dels substrats geològic de Catalunya. Lot 3: Àmbit nord-est.	14.000,00 €								14.000,00 €
S-539/20: Obtenció de dades diàries del mantell nivell al Pirineu Occidental i Oriental de Catalunya per a la predicció de perfil d'aïllaus durant la temporada de neu 2020/2021, en dos lots. Lot 1: Pirineu Occidental.	60.840,00 €								60.840,00 €
S-539/20: Obtenció de dades diàries del mantell nivell al Pirineu Occidental i Oriental de Catalunya per a la predicció de perfil d'aïllaus durant la temporada de neu 2020/2021, en dos lots. Lot 2: Pirineu Oriental.	60.890,00 €								60.890,00 €
S-548/20: Servei de manteniment de les instal·lacions de l'edifici Seu de l'Institut Cartogràfic i Geològic de Catalunya.	146.171,00 €								146.171,00 €
S-488/20: Realització d'inspeccions d'incandescència de coixin i enroscat de platges pel projecte PIMA ADAPTA COSTAS.	54.900,00 €								54.900,00 €
S-714/20: Digitalització de comunicats diaris del temps dipositats a la Cartoteca de Catalunya.	17.820,00 €								17.820,00 €
S-731/20: Servei de suport a terra per l'operació de vols de l'Institut Cartogràfic i Geològic de Catalunya.	87.042,00 €								87.042,00 €
S-757/20: Manteniment dels equips informàtics de l'àrea d'emmagatzematge, servidors i llicències Hewlett Packard de l'Institut Cartogràfic i Geològic de Catalunya.						46.972,52 €			46.972,52 €
S-770/20: Servei de manteniment per als receptors GNSS Leica GR50 programari Leica Spider Suite de l'Institut Cartogràfic i Geològic de Catalunya.						36.749,98 €			36.749,98 €
S-950/20: Manteniment de la càmera DMC 1, càmera DMC III i càmera obliqua programari associat de l'ICGC.						82.923,00 €			82.923,00 €
S-989/20: Manteniment de les llicències del programari Trimble/Inppco de l'Institut Cartogràfic i Geològic de Catalunya.						43.832,00 €			43.832,00 €
S-1147/20: Subscipió de les llicències del programari Bentley de l'Institut Cartogràfic i Geològic de Catalunya.						57.557,66 €			57.557,66 €
CONTRACTES BASATS EN ACORDS MARC DE L'ICGC	1.152.726,88 €	0,00 €	0,00 €	0,00 €	0,00 €	0,00 €	0,00 €	0,00 €	1.152.726,88 €
H-2/2017: Contractes basats en l'acord marc d'homologació de proveïdors de serveis per a l'elaboració, actualització i la revisió de Cartografia Topogràfica a escala 1:500, 1:1.000 i 1:2.000 i adequació d'informació sobre terrenys.	1.033.186,84 €								1.033.186,84 €
H-1/2018: Contractes basats en l'acord marc d'homologació a condure amb una única empresa per a la prestació del servei de manteniment de les aeronaus de l'Institut Cartogràfic i Geològic de Catalunya.	83.036,04 €								83.036,04 €
H-2/2018: Contractes basats en l'acord marc d'homologació de proveïdors de serveis d'impressió en offset i manipulació de documents cartogràfics realitzats per l'Institut Cartogràfic i Geològic de Catalunya.	21.281,00 €								21.281,00 €
H-1/2019: Contractes basats en l'acord marc d'homologació de proveïdors de serveis per a la realització de treballs d'obtenció de punts de suport de vols fotogràfics en format digital.	3.355,00 €								3.355,00 €
H-2/2019: Contractes basats en l'acord marc d'homologació de proveïdor únic per al subministrament d'estacions de treball i ordinadors de sobretaula per l'Institut Cartogràfic i Geològic de Catalunya.	11.669,00 €								11.669,00 €
CONTRACTES BASATS EN ACORDS MARC DE LA CCS	175.112,40 €	0,09 €	0,00 €	0,00 €	0,00 €	0,00 €	0,00 €	0,00 €	175.112,40 €
S-837/20: Servei de vigilància i seguretat Seu ICGC	175.112,40 €								175.112,40 €
PRÒRROGUES	185.119,49 €	0,00 €	0,00 €	0,00 €	0,00 €	28.470,00 €	0,00 €	0,00 €	213.589,49 €
S-1628/18 (2): 1a pròrroga del contracte del servei de suport a terra per l'operació de Vols de l'Institut Cartogràfic i Geològic de Catalunya.						27.000,00 €			27.000,00 €
S-1628/18 (2): 2a pròrroga del contracte del servei de suport a terra per l'operació de Vols de l'Institut Cartogràfic i Geològic de Catalunya.						1.470,00 €			1.470,00 €
H-2-2016: Pròrroga de l'acord marc d'homologació de proveïdors de serveis d'impressió en offset i manipulació de documents cartogràfics realitzats per l'Institut Cartogràfic i Geològic de Catalunya. Lot 1: Impressió i manipulació en format 120x160 cm, 100 x140 cm i 90x130 cm.									0,00 €
H-2-2016: Pròrroga de l'acord marc d'homologació de proveïdors de serveis d'impressió en offset i manipulació de documents cartogràfics realitzats per l'Institut Cartogràfic i Geològic de Catalunya. Lot 2: Impressió i manipulació en format 72x102 cm.									0,00 €
H-1-2016: Pròrroga de l'acord marc d'homologació a condure amb una única empresa per a la prestació del servei de manteniment de les aeronaus de l'Institut Cartogràfic i Geològic de Catalunya.									0,00 €
S-381/19: Pròrroga del servei de manteniment de les instal·lacions Seu de l'Institut Cartogràfic i Geològic de Catalunya a Barcelona.	20.261,47 €								20.261,47 €
S-1294/19: Pròrroga del contracte per a la realització dels treballs d'auditoria financera i legalitat.	22.800,00 €								22.800,00 €
S-1242/19: 2a Pròrroga del contracte del servei presencial d'atenció informàtica a la planta de l'Institut Cartogràfic i Geològic de Catalunya.	52.000,00 €								52.000,00 €
S-1823/19: Pròrroga basada en l'acord marc de servei de neteja CCS 2016 4: Servei de neteja. Lot 1: Servei de neteja Seu ICGC a Barcelona i l'Hangar aeroport BCN	83.672,75 €								83.672,75 €
S-1823/19: Pròrroga basada en l'acord marc de servei de neteja CCS 2016 4: Servei de neteja. Lot 2: Servei de neteja CSTP a T'remp	6.384,27 €								6.384,27 €

En aquest quadre no s'ha tingut en compte el següent:

- * Contractes cessats
- * Contractes detalls

IMPORT TOTAL CONTRACTES ADJUDICATS 2020: 4.302.569,95 €



2. Liquidació pressupostària exercici 2019

a) Liquidació del pressupost de despeses

PARTIDA PRESSUP.	DESCRIPCIÓ	CRÈDITS PRESSUPOSTARIS					OBLIGACIONS RECONEGUDES NETES	PAGAMENTS	OBLIGACIONS PENDENTS DE PAGAMENT A 31 DE DESEMBRE	ROMANENTS DE CRÈDIT
		(1) INICIALS	(2) MODIFICACIONS	(3=1+2) DEFINITIVES	(4)	(5)				
120.0001	Retribucions bàsiques	20.681,23	-19.902,82	778,41	778,41	778,41	778,41	0,00	0,00	
121.0001	Retribucions complementàries	14.498,10	-14.498,10	0,00	0,00	0,00	0,00	0,00	0,00	
130.0001	Retribucions bàsiques	10.313.458,14	1.032.606,23	11.346.064,37	10.742.683,25	10.742.683,25	110.067,44	0,00	803.882,12	
130.0002	Retribucions complementàries	0,00	0,00	0,00	110.067,44	110.067,44	0,00	0,00	-110.067,44	
130.0003	Altres remuneracions	0,00	0,00	0,00	0,00	0,00	0,00	0,00	0,00	
131.0001	Retribucions bàsiques	555.890,78	0,00	555.890,78	699.897,29	699.897,29	0,00	0,00	-411.036,53	
131.0003	Altres remuneracions	0,00	0,00	0,00	21.777,37	21.777,37	0,00	0,00	-21.777,37	
132.0001	Retribucions bàsiques i altres remuneracions	118.108,29	0,00	118.108,29	118.298,37	118.298,37	0,00	0,00	1.806,62	
133.0001	Indemnitzacions del personal d'empreses públiques	0,00	0,00	0,00	0,00	0,00	0,00	0,00	0,00	
160.0001	Seguretat Social	3.088.326,82	220.748,00	3.307.074,82	3.285.724,08	2.997.248,18	288.475,92	0,00	21.353,74	
200.0002	Altres lloguers i canons de terrenys, bens naturals edif. i altres	118.492,00	0,00	118.492,00	121.232,47	121.232,47	0,00	0,00	-1.740,47	
204.0001	Altres lloguers i canons	35.000,00	0,00	35.000,00	31.622,00	30.079,54	1.652,46	0,00	3.068,00	
210.0001	Conservació, reparació i manteniment terrenys, bens naturals, edif. i altres construc.	215.124,00	1.103,13	216.227,13	173.363,54	126.118,51	47.245,03	0,00	42.863,59	
211.0001	Conservació, reparació i manteniment material de transport	297.435,00	1.524,58	298.959,58	200.985,65	190.379,57	4.608,23	0,00	97.973,71	
212.0001	Conservació, reparació i manteniment d'equips per a procés de dades	840.000,00	23.687,58	863.687,58	1.018.620,37	951.209,99	68.110,38	0,00	-154.252,81	
213.0001	Conservació, reparació i manteniment d'altre immob. material	120.240,00	0,00	120.240,00	10.508,28	10.180,82	327,44	0,00	-289,29	
220.0001	Material ordinari no inventariable	125.480,00	289,98	125.769,98	114.185,04	109.383,33	4.772,31	0,00	11.694,32	
220.0002	Premsa, revistes, llibres i altres publicacions	38.500,00	0,00	38.500,00	42.644,68	41.382,10	1.262,58	0,00	-4.144,68	
221.0001	Aigua i energia	265.400,00	18.120,20	283.520,20	254.497,22	230.947,76	23.549,46	0,00	29.022,96	
221.0002	Combustible para a mitjans de transport	120.672,00	0,00	120.672,00	131.585,52	130.585,79	996,73	0,00	-10.893,52	
221.0003	Vestuari	11.880,00	0,00	11.880,00	16.446,77	15.129,42	1.317,35	0,00	-4.766,77	
221.0005	Compres de mercaderies i matèries primeres	23.200,00	86,00	23.286,00	16.605,78	16.605,78	0,00	0,00	8.880,82	
222.0001	Despeses postals, missatgeria i altres similars	20.317,41	0,00	20.317,41	3.108,77	2.921,49	187,28	0,00	17.206,64	
222.0003	Comunicacions veu i dades adquirides altres entitats	136.000,00	13.201,07	149.201,07	134.811,51	91.196,35	43.915,16	0,00	14.398,56	
223.0001	Transport	24.955,00	0,00	24.955,00	23.908,57	20.029,14	2.979,43	0,00	1.946,43	
224.0001	Despeses d'assegurances	207.152,00	0,00	207.152,00	110.757,00	91.583,16	16.183,84	0,00	98.365,00	
225.0001	Tributs	140.587,00	0,00	140.587,00	171.322,59	171.292,59	0,00	0,00	-30.825,59	
226.0003	Publicitat, difusió i campanyes institucionals	80.000,00	0,00	80.000,00	13.598,06	13.483,09	113,00	0,00	66.403,91	
226.0004	Jurídica i contenciosa	20.000,00	0,00	20.000,00	17.454,98	17.454,98	0,00	0,00	2.545,14	
228.0005	Organització de reunions, conferències i cursos	140.500,00	0,00	140.500,00	52.093,41	46.191,52	5.901,88	0,00	88.408,60	
228.0011	Formació del personal propi	98.894,20	0,00	98.894,20	158.396,41	142.317,17	16.082,24	0,00	-61.505,21	
228.0089	Altres despeses diverses	198.500,00	108.167,50	306.667,50	358.714,65	332.298,30	26.445,35	0,00	-52.047,15	
227.0001	Neteja i sanejament	96.750,00	0,00	96.750,00	96.090,96	86.705,40	8.375,47	0,00	-11.330,99	
227.0002	Seguretat	182.500,00	0,00	182.500,00	228.210,14	209.658,67	18.551,47	0,00	-45.710,14	
227.0005	Estudis i dictàmens	1.000,00	0,00	1.000,00	0,00	0,00	0,00	0,00	1.000,00	
227.0089	Altres treballs realitzats per persones físiques o jurídiques	2.000.000,00	2.405.474,53	4.405.474,53	3.072.845,84	2.825.287,57	447.678,27	0,00	1.332.628,89	
228.0001	Solucions Tecnològiques adquirides al CTTI	96.714,16	0,00	96.714,16	91.061,29	75.060,60	16.020,69	0,00	8.632,87	
230.0001	Dietes, locomoció i trasllats	220.000,00	97.837,15	317.837,15	260.844,68	258.639,60	1.205,29	0,00	56.602,17	
310.0001	Interessos d'operacions de tresoreria dels préstecs en euros	5.000,00	0,00	5.000,00	0,00	0,00	0,00	0,00	5.000,00	
310.0002	Interessos de préstecs llarg termini en eur fora del sector públic	81.000,00	0,00	81.000,00	68.402,23	68.402,23	0,00	0,00	12.597,77	
342.0001	Comissions i altres despeses bancàries	10.000,00	0,00	10.000,00	3.715,57	3.715,57	0,00	0,00	6.284,43	
349.0001	Altres despeses financeres	8.000,00	0,00	8.000,00	890,12	890,12	0,00	0,00	7.109,88	
610.0001	Inversions en edificis i altres construccions per compte propi	0,00	154.639,60	154.639,60	0,00	0,00	0,00	0,00	154.639,60	
610.0002	Inversions en edificis i altres construccions per compte propi - Tremp	0,00	0,00	0,00	0,00	0,00	0,00	0,00	0,00	
613.0001	Inversions per contractes d'arrend. Financer en edificis i altres construccions	57.188,00	0,00	57.188,00	119.104,65	119.104,65	0,00	0,00	-61.916,65	
620.0001	Inversions maquinària, instal·lacions i utilitatge	21.437,25	188.426,60	209.863,85	65.719,16	65.583,20	135,96	0,00	122.194,69	
620.0003	Inversions maquinària, instal·lacions i utilitatge - en curs	0,00	489,68	489,68	203.596,89	130.460,75	73.106,14	0,00	-203.077,21	
623.0001	Inversions per contractes d'arrend. Financer en maquinària, instal·lacions	46.344,75	0,00	46.344,75	0,00	0,00	0,00	0,00	46.344,75	
640.0001	Inversions en mobilitat i estils	5.000,00	64.036,00	69.036,00	65.733,68	59.900,81	5.742,67	0,00	3.305,52	
650.0001	Inversions en equips de procés de dades	260.000,00	607.063,81	1.157.063,81	765.598,20	501.060,67	203.829,59	0,00	391.494,35	
670.0001	Inversions en altre immobilitzat material	2.148.298,04	-1.804.536,97	343.761,07	67.100,05	68.063,28	1.006,70	0,00	478.731,02	
670.0005	Inversions en altre immobilitzat material en curs	0,00	20.197,35	20.197,35	274.346,49	248.943,51	25.402,98	0,00	-245.140,14	
680.0001	Inversions en immobilitzat immaterial	0,00	200.000,00	200.000,00	242,58	242,58	0,00	0,00	199.757,42	
680.0002	Inversions en aplicacions informàtiques	10.000,00	0,00	10.000,00	190.509,79	82.080,73	108.489,00	0,00	-180.569,79	
760.0001	A corporacions locals	0,00	295.650,75	295.650,75	295.650,75	295.650,75	0,00	0,00	0,00	
831.0001	Préstecs i bestretes concedits al personal a curt termini	0,00	0,00	0,00	114.422,95	114.422,95	0,00	0,00	-114.422,95	
TOTAL		22.511.377,15	4.101.394,29	26.612.771,44	24.405.029,95	22.940.028,39	1.465.091,56		2.207.741,48	

b) Liquidació del pressupost d'ingressos

PARTIDA PRESSUP.	DESCRIPCIÓ	PREVISIONS PRESSUPOSTARIES					DRETS RECONEGUTS	DRETS ANUL·LATS	DRETS CANCEL·LATS	DRETS RECONEGUTS NETS	RECAPTACIÓ NETA	DRETS PENDENTS DE COBRAMENT A 31 DE DESEMBRE	EXCESSI DE DRETS PRÈVIU
		(1) INICIALS	(2) MODIFICACIONS	(3=1+2) DEFINITIVES	(4)	(5)							
301.0001	Venda de publicacions	100.000,00	0,00	100.000,00	54.387,20	0,00	0,00	54.387,20	50.490,14	3.897,06	0,00	-45.612,90	
310.0008	Prestació d'altres serveis a entitats dins del sector públic	500.000,00	294.497,22	794.497,22	673.033,21	0,00	0,00	673.033,21	633.640,95	138.492,28	0,00	-121.494,01	
310.0010	Prestació d'altres serveis a entitats de fora del sector públic	1.705.396,00	695.363,58	2.390.759,58	1.449.022,32	0,00	0,00	1.449.022,32	1.024.236,44	424.783,88	0,00	-861.731,26	
399.0006	Altres ingressos diversos	2.090,00	11.947,38	13.947,38	9.316,87	0,00	0,00	9.316,87	9.316,87	0,00	0,00	-4.630,51	
402.0019	Altres transferències de l'Administració de l'Estat	15.000,00	0,00	15.000,00	19.488,40	0,00	0,00	19.488,40	12.995,50	6.492,90	0,00	4.488,40	
410.0002	Del Departament de Presidència	0,00	0,00	0,00	37.000,00	0,00	0,00	37.000,00	37.000,00	0,00	0,00	37.000,00	
410.0004	Del Departament de Territori i Sostenibilitat	17.319.177,29	2.084.987,62	19.404.164,91	19.095.004,03	0,00	0,00	19.095.004,03	19.095.004,03	0,00	0,00	-384.154,65	
410.0008	Del Departament de Governació, Adm. Públiques i Habitatge	294.972,05	0,00	294.972,05	0,00	0,00	0,00	0,00	0,00	0,00	0,00	-294.972,05	
410.0013	Del Departament d'Agricultura, Ramaderia i Pesca	0,00	0,00	0,00	59.204,14	0,00	0,00	59.204,14	59.204,14	0,00	0,00	59.204,14	
440.6500	Foncs de la Generalitat de Catalunya	0,00	0,00	0,00	248.673,26	0,00	0,00	248.673,26	190.228,99	58.444,29	0,00	248.673,26	
440.6540	Agència Catalana de l'Aigua	0,00	0,00	0,00	80.828,46	0,00	0,00	80.828,46	0,00	80.828,46	0,00	80.828,46	
440.6550	Agència de Resuscs de Catalunya	0,00	0,00	0,00	54.265,84	0,00	0,00	54.265,84	0,00	54.265,84	0,00	54.265,84	
440.6610	Servici Meteorològic de Catalunya	0,00	0,00	0,00	47.734,42	0,00	0,00	47.734,42	0,00	47.734,42	0,00	47.734,42	
441.7960	Vallter SA	0,00	0,00	0,00	11.703,75	0,00	0,00	11.703,75	11.703,75	0,00	0,00	11.703,75	
442.6930	Autoritat del Transport Metropolità	0,00	0,00	0,00	8.224,29	0,00	0,00	8.224,29	0,00	8.224,29	0,00	8.224,29	
462.0001	De diputacions	0,00	118.880,32	118.880,32	28.304,58	0,00	0,00	28.304,58	28.304,58	0,00	0,00	-86.375,74	
470.0001	D'empreses privades	5.000,00	11.994,27	16.994,27	4.864,07	0,00	0,00	4.864,07	4.864,07	0,00	0,00	-12.330,20	
483.0003	Altres transferències corrents de la UE	30.000,00	100.413,73	130.413,73	108.453,95	0,00	0,00	108.453,95	108.453,95	0,00	0,00	38.040,22	
520.0001	Interessos de comptes corrents	300,00	0,00	300,00	0,00	0,00	0,00	0					

3. Detall dels encàrrecs pendents a 31 de desembre corresponent a pressupost 2020

ORDRE DE COMANDA	CONCEPTE	IMPORT (sense IVA)
107-639/2020	Migració/actualització software Catàleg IDEC	8.456,40
128-1011/2020	Impressió MTC25M Alta Garrotxa-la Muga-57	1.660,00
128-1012/2020	Impressió MTC25M Alt Cardener-63	1.660,00
128-1013/2020	Impressió MTC25M Montsec de Rúbies-61	1.660,00
128-1167/2020	Impressió MTC25M Mollerussa-18	1.660,00
128-1168/2020	Impressió MTC25M Mora d'Ebre-20	1.660,00
128-1169/2020	Impressió MTC25M Solsona-30	1.660,00
128-1249/2020	Impressió MTC 250M 13a ed.	4.270,00
128-1250/2020	Impressió MCC250M 12a ed.	6.696,00
128-1253/2020	Impressió MTC25M PN Capçaleres Ter i Freser	3.620,00
140-1115/2020	Actualització de carrers d'el Pla de Santa Maria	1.192,80
140-1116/2020	Actualització de carrers de Garrigàs	372,00
140-1117/2020	Actualització de carrers de Gualta	360,00
140-1118/2020	Actualització carrers d'Ivorra	280,00
140-1119/2020	Actualització de carrers de Llambilles	318,40
140-1120/2020	Actualització de carrers de Mieres	348,00
140-1121/2020	Actualització de carrers de Mont-ral	447,20
140-1122/2020	Actualització de carrers de Pontils	424,80
140-1123/2020	Actualització de carrers de Sant Miquel de Fluvià	782,00
140-1124/2020	Actualització de carrers de Sarrià de Ter	1.056,00
140-1125/2020	Actualització de carrers de Botarell	594,40
140-1126/2020	Actualització de carrers de Duesaigües	367,20
140-1127/2020	Actualització de carrers de l'Argentera	333,00
140-1128/2020	Actualització de carrers de Pradell de la Teixeta	342,00
140-1129/2020	Actualització de carrers de Torroja del Priorat	370,40
140-1130/2020	Actualització de carrers de Cabacés	412,00
140-1131/2020	Actualització de carrers d'el Masroig	578,00
140-1132/2020	Actualització de carrers de la Galera	1.046,00
140-1133/2020	Actualització de carrers de la Torre de Fontaubella	297,60
140-1134/2020	Actualització de carrers de la Vilella Alta	336,00
140-1135/2020	Actualització de carrers de la Vilella Baixa	493,00
140-1136/2020	Actualització de carrers de Rasquera	618,40
140-1137/2020	Actualització de carrers de Sant Jaume d'Enveja	1.470,40
140-1138/2020	Actualització de carrers de Xerta	870,00
140-1139/2020	Actualització de carrers de Cabra del Camp	580,00
140-1140/2020	Actualització de carrers de Pradip	832,80
140-1141/2020	Actualització de carrers de Canet d'Adri	372,00
140-1142/2020	Actualització de carrers de Julià	260,80
140-1143/2020	Actualització de carrers de la Pera	305,60
140-1144/2020	Actualització de carrers de Palau de Santa Eulàlia	268,00
140-963/2020	Actualització de carrers de Campdevànol	971,20
140-965/2020	Actualització de carrers de Besalú	1.046,40
140-967/2020	Actualització de carrers de Borrassà	464,00
140-969/2020	Actualització de carrers d'Algerri	438,40
140-970/2020	Actualització de carrers de Cubells	363,20
140-972/2020	Actualització de carrers de Bellcaire d'Empordà	616,00
143-1072/2020	Cartografia topogràfica 1:1000 :Garrigàs	2.330,81
143-1073/2020	Cartografia topogràfica 1:1000 :Ivorra	1.901,28
143-1074/2020	Cartografia topogràfica 1:1000 :Mieres	707,47
143-1075/2020	Cartografia topogràfica 1:1000 :Mont-ral	2.426,19
143-1076/2020	Cartografia topogràfica 1:1000 :Pontils	2.361,23
143-1077/2020	Cartografia topogràfica 1:1000 :Sant Miquel de Fluvià	2.943,18
143-1078/2020	Cartografia topogràfica 1:1000 :Llambilles	2.710,60
143-1079/2020	Cartografia topogràfica 1:1000 :Benifallet	911,03
143-1080/2020	Cartografia topogràfica 1:1000 :Benissanet	2.642,70
143-1081/2020	Cartografia topogràfica 1:1000 :Cabacés	1.111,65
143-1082/2020	Cartografia topogràfica 1:1000 :el Masroig	712,98
143-1083/2020	Cartografia topogràfica 1:1000 :el Molar	514,93
143-1084/2020	Cartografia topogràfica 1:1000 :Freginals	756,87
143-1085/2020	Cartografia topogràfica 1:1000 :la Galera	2.632,74
143-1086/2020	Cartografia topogràfica 1:1000 :la Torre de Fontaubella	871,42
143-1087/2020	Cartografia topogràfica 1:1000 :la Vilella Alta	871,42
143-1088/2020	Cartografia topogràfica 1:1000 :la Vilella Baixa	1.301,90
143-1090/2020	Cartografia topogràfica 1:1000 :Poboleda	712,98
143-1091/2020	Cartografia topogràfica 1:1000 :Rasquera	994,53
143-1092/2020	Cartografia topogràfica 1:1000 :Xerta	2.567,36
143-1093/2020	Cartografia topogràfica 1:1000 :Montoliu de Lleida	2.524,74
143-1096/2020	Cartografia topogràfica 1:1000 :Botarell	2.336,99
143-1097/2020	Cartografia topogràfica 1:1000 :Duesaigües	514,93
143-1098/2020	Cartografia topogràfica 1:1000 :l'Argentera	514,93
143-1099/2020	Cartografia topogràfica 1:1000 :Porrera	316,88
143-1100/2020	Cartografia topogràfica 1:1000 :Pradell de la Teixeta	1.187,19
143-1101/2020	Cartografia topogràfica 1:1000 :Torroja del Priorat	348,57
143-1102/2020	Cartografia topogràfica 1:1000 :Figuerola del Camp	752,59
143-1103/2020	Cartografia topogràfica 1:1000 :Vilabella	1.929,87
143-1104/2020	Cartografia topogràfica 1:1000 :la Figuera	1.580,12
143-1105/2020	Cartografia topogràfica 1:1000 :Palau de Santa Eulàlia	594,15
143-1106/2020	Cartografia topogràfica 1:1000 :Riner	1.980,50
143-1107/2020	Cartografia topogràfica 1:1000 :Julià	2.416,21
143-1108/2020	Cartografia topogràfica 1:1000 :la Pera	2.377,64
143-1109/2020	Cartografia topogràfica 1:1000 :la Molsosa	301,04



ORDRE DE COMANDA	CONCEPTE	IMPORT (sense IVA)
143-1110/2020	Cartografia topogràfica 1:1000 :Llorac	707,66
143-1158/2020	Cartografia topogràfica 1:1000 :Agramunt	12.183,35
143-1159/2020	Cartografia topogràfica 1:1000 :Montgai	4.360,73
143-1160/2020	Cartografia topogràfica 1:1000 :Preixens	3.467,55
143-1161/2020	Cartografia topogràfica 1:1000 :Canet d'Adri	3.202,90
143-1162/2020	Cartografia topogràfica 1:1000 :el Montmell	22.062,77
143-1163/2020	Cartografia topogràfica 1:1000 :l'Escala	31.524,12
143-1164/2020	Cartografia topogràfica 1:1000 :el Pla de Santa Maria	12.274,82
143-1165/2020	Cartografia topogràfica 1:1000 :Gualta	5.591,50
143-1170/2020	Cartografia topogràfica 1:1000 :Porqueres	9.625,23
143-1171/2020	Cartografia topogràfica 1:1000 :Quart	9.442,36
143-1172/2020	Cartografia topogràfica 1:1000 :Sarrà de Ter	6.459,28
143-1173/2020	Cartografia topogràfica 1:1000 :Cabra del Camp	14.236,07
143-1174/2020	Cartografia topogràfica 1:1000 :Pratdip	7.812,45
143-1175/2020	Cartografia topogràfica 1:1000 :Sant Jaume d'Enveja	14.147,89
143-1176/2020	Cartografia topogràfica 1:1000 :Vinyols i els Arcs	4.480,84
143-821/2020	Cartografia topogràfica 1:1000 :Torre-serona	1.077,39
143-823/2020	Cartografia topogràfica 1:1000 :Argelaguer	970,88
143-824/2020	Cartografia topogràfica 1:1000 :Albons	1.007,96
143-825/2020	Cartografia topogràfica 1:1000 :Vallfogona de Riucorb	973,71
143-826/2020	Cartografia topogràfica 1:1000 :Rupià	936,18
143-827/2020	Cartografia topogràfica 1:1000 :les Piles	880,32
143-828/2020	Cartografia topogràfica 1:1000 :Vilalba dels Arcs	803,92
143-829/2020	Cartografia topogràfica 1:1000 :Espenellà	758,26
143-830/2020	Cartografia topogràfica 1:1000 :Vilaur	565,94
143-831/2020	Cartografia topogràfica 1:1000 :Boadella i les Escaules	454,83
143-832/2020	Cartografia topogràfica 1:1000 :Caseres	416,38
143-833/2020	Cartografia topogràfica 1:1000 :Gratallops	306,03
143-834/2020	Cartografia topogràfica 1:1000 :Bellmunt del Priorat	243,66
143-839/2020	Cartografia topogràfica 1:1000 :Collejou	113,71
143-846/2020	Cartografia topogràfica 1:1000 :Capcanes	364,41
143-847/2020	Cartografia topogràfica 1:1000 :la Torre de l'Espanyol	324,88
143-848/2020	Cartografia topogràfica 1:1000 :l'ladó	877,18
143-849/2020	Cartografia topogràfica 1:1000 :Salomó	698,49
143-850/2020	Cartografia topogràfica 1:1000 :Belcaire d'Empordà	679,09
143-851/2020	Cartografia topogràfica 1:1000 :Cistella	389,86
143-853/2020	Cartografia topogràfica 1:1000 :Borrassà	871,42
143-854/2020	Cartografia topogràfica 1:1000 :Espolla	459,48
143-856/2020	Cartografia topogràfica 1:1000 :Siurana	563,33
143-858/2020	Cartografia topogràfica 1:1000 :Pineda de Mar	22.219,41
143-859/2020	Cartografia topogràfica 1:1000 :Campdevàrol	2.367,80
143-860/2020	Cartografia topogràfica 1:1000 :Sant Joan de les Abadesses	4.593,58
143-861/2020	Cartografia topogràfica 1:1000 :Blanes	11.628,46
143-862/2020	Cartografia topogràfica 1:1000 :Besalú	1.885,44
143-863/2020	Cartografia topogràfica 1:1000 :l'Iers	2.433,16
143-864/2020	Cartografia topogràfica 1:1000 :Tremp	20.619,96
143-865/2020	Cartografia topogràfica 1:1000 :Vilamalla	4.400,22
143-867/2020	Cartografia topogràfica 1:1000 :Bellver de Cerdanya	4.131,04
143-868/2020	Cartografia topogràfica 1:1000 :Cabanès	1.338,60
143-871/2020	Cartografia topogràfica 1:1000 :Castelló de Farfanya	1.259,12
143-872/2020	Cartografia topogràfica 1:1000 :Garriguella	1.454,11
143-883/2020	Cartografia topogràfica 1:1000 :les Avellanès i Santa Linya	1.744,74
143-884/2020	Cartografia topogràfica 1:1000 :Masdenverge	1.416,27
143-885/2020	Cartografia topogràfica 1:1000 :Olot	13.414,80
143-888/2020	Cartografia topogràfica 1:1000 :Riudecanyes	1.442,66
143-899/2020	Cartografia topogràfica 1:1000 :Santa Coloma de Queralt	4.177,74
143-900/2020	Cartografia topogràfica 1:1000 :Tàrraga	8.689,54
143-901/2020	Cartografia topogràfica 1:1000 :Vallmoll	4.269,57
143-902/2020	Cartografia topogràfica 1:1000 :Vilanova d'Escornalbou	2.735,83
143-903/2020	Cartografia topogràfica 1:1000 :Vimbodí i Poblet	2.608,30
143-904/2020	Cartografia topogràfica 1:1000 :Algarrós	1.236,69
144-1037/2020	Auditoria renovació certificació Norma ISO 9001	1.920,00
160-685/2020	Instal·lació VSAT a CatNet	294,00
163-1056/2020	Cobertes i tapes per protegir elements del B200 i Caravan.	663,00
163-303/2020	Servei d'auditoria de qualitat de la CAMO de l'ICGC	1.666,67
165-990/2020	Treballs per no conformitats pel manteniment del Partenavia	3.409,86
176-1157/2020	MON - Desratització aparcament exterior	250,00
176-1259/2020	TREMP-Renovació tòtem entrada CSTP	1.595,00
176-199/2020	MON (PRL) - Estudis LS se'gons protocol Gen.	1.190,00
180-984/2020	Representació i defensa Audència Nac. procés Contencions-Adri	10.360,00
202-722/2020	Treballs de cartografia geològica i de dipòsits paleògens	80.000,00
202-759/2020	Mostreig sòls superficials i profunds Cat. àmbit nord-est.	6.458,76
202-760/2020	Mostreig sòls superficials i profunds Catalunya àmbit oest.	9.425,00
202-761/2020	Mostreig sòls superficials i profunds Catal. àmbit costaner	7.000,00
202-994/2020	Treballs camp per informació formacions geològiques	96.720,00
203-1036/2020	Treballs per l'elaboració de la cartografia de sòls 1:25.000	125.907,85
204-1166/2020	Treballs mapa unitats hidròg i aqüífers Catalunya 1:100.000	149.038,00
211-1179/2020	Treballs amb lídar embarcat en UAV	14.000,00
212-735/2020	Treballs dades provinents de làser escàner terrestre (TLS)	5.926,80
218-1019/2020	Treballs cartografia geològica MPRGC 1:25.000	85.000,00
218-964/2020	Treballs escenaris inundació costa erosió platges pr. PIMA	54.900,00
235-232/2020	Treballs per la millora model 3D Cat zona Fossa del Rosselló	12.682,93
	TOTAL	1.069.681,76

