

## INSTITUT CARTOGRÀFIC I GEOLÒGIC DE CATALUNYA

- Informe d'auditoria pública
- Comptes anuals de l'exercici 2021



---

**INSTITUT CARTOGRÀFIC I GEOLÒGIC DE CATALUNYA**



---

**INFORME D'AUDITORIA PÚBLICA DE COMPTES ANUALS**

---

## INFORME D'AUDITORIA PÚBLICA DE COMPTES ANUALS EMÈS PER UN AUDITOR INDEPENDENT DE CONFORMITAT AMB LA NORMATIVA DE FINANCES DE LA GENERALITAT DE CATALUNYA

Al Consell Rector de  
l'INSTITUT CARTOGRÀFIC I GEOLÒGIC DE CATALUNYA,

### Opinió

Hem auditat els comptes anuals adjunts de l'INSTITUT CARTOGRÀFIC I GEOLÒGIC DE CATALUNYA (en endavant "l'Entitat" o "l'Institut", indistintament), que comprenen el balanç a 31 de desembre de 2021, el compte del resultat econòmic patrimonial, l'estat de canvis en el patrimoni net, l'estat de fluxos d'efectiu, l'estat de liquidació del pressupost i la memòria corresponents a l'exercici anual acabat en aquesta data.

Segons la nostra opinió, els comptes anuals adjunts expressen, en tots els aspectes significatius, la imatge fidel del patrimoni i de la situació financera de l'entitat a 31 de desembre de 2021, així com dels seus resultats i fluxos d'efectiu i de la liquidació del pressupost, corresponents a l'exercici finalitzat en aquesta data, de conformitat amb el marc normatiu d'informació financera que resulta d'aplicació (que s'identifica a la Nota 3.1 de la memòria adjunta) i, en particular, amb els principis i criteris comptables que hi estiguin continguts.

### Fonament de l'opinió

Aquesta auditoria ha estat realitzada dins del marc que preveu la Resolució de la Intervenció General de la Generalitat de Catalunya de 15 de gener de 2020, per la qual s'aprova la *Instrucció 1/2020 sobre el règim general a seguir en l'exercici del control financer*, de conformitat amb la Llei de Finances Públiques de Catalunya, així com la normativa reguladora de l'activitat d'auditoria de comptes per al Sector Públic estatal vigent. Les nostres responsabilitats d'acord amb aquestes normes es descriuen més endavant en la secció *Responsabilitats de l'auditor en relació a l'auditoria dels comptes anuals* del nostre informe.

Som independents de l'Entitat de conformitat amb els requeriments d'ètica i protecció de la independència que són aplicables a la nostra auditoria de comptes anuals per al Sector Públic a Espanya, segons allò que exigeix la normativa reguladora de l'activitat d'auditoria de comptes de l'esmentat Sector Públic.

Considerem que l'evidència d'auditoria que hem obtingut proporciona una base suficient i adequada per a la nostra opinió.





## Qüestions clau de l'auditoria

---

Les qüestions clau de l'auditoria són aquelles qüestions que, segons el nostre judici professional, han estat de la major significativitat en la nostra auditoria dels comptes anuals del període actual. Aquestes qüestions han estat tractades en el context de la nostra auditoria dels comptes anuals en el seu conjunt, i en la formació de la nostra opinió sobre aquests, i no expressem una opinió per separat sobre aquestes qüestions.

### - Transferències corrents i de capital rebudes de la Generalitat de Catalunya

Tal i com s'indica a la nota 1 de la memòria dels comptes anuals, l'Institut es configura com una entitat de dret públic sotmesa a l'ordenament jurídic privat que figura adscrit al Departament de la Vicepresidència, Polítiques Digitals i Territori de la Generalitat de Catalunya, i que té per objecte la realització de tasques de cartografia, geografia, geologia i serveis relacionats, totes elles per a l'Administració de la Generalitat de Catalunya.

Les relacions econòmiques i financeres que se'n deriven d'aquestes activitats, resten regulades en un contracte programa amb l'Administració, on s'estableixen els objectius i el finançament plurianual a rebre pel període en el seu conjunt. Entre el finançament previst hi figuren les transferències corrents i de capital a percebre per a dur a terme els objectius previstos i que constitueixen la principal font de recursos per a finançar els costos de les prestacions de serveis efectuades.

Atenent a la importància quantitativa de l'import de les transferències corrents i de capital rebudes (23,55 milions d'euros) així com l'existència d'aspectes concrets que se'n deriven del marc comptable i legal que regula els criteris d'enregistrament d'aquestes operacions, considerem una qüestió clau la seva revisió als efectes de minimitzar els riscos que se'n deriven relacionats amb el seu meritament i la classificació comptable dels excedents, reintegrables o no, que es puguin generar al tancament de l'exercici.

Els procediments aplicats per a minimitzar aquests riscos han estat els següents:

- Obtenció, lectura i revisió del contracte programa vigent a 31 de desembre de 2021, i en especial, d'aquelles clàusules de caràcter econòmic i financer que tinguin influència en el tractament de les transferències atorgades de la Generalitat de Catalunya per a l'exercici 2021.
- Confirmació dels imports enregistrats corresponents a les transferències rebudes l'any 2021, corrents i de capital, amb la resposta obtinguda del departament d'adscripció, i d'altres.
- Revisió de la correcta determinació dels excessos de transferències, corrents i de capital, efectuades per l'entitat i de la seva classificació comptable atès el previst en el marc comptable de referència i el previst a la Llei de pressupostos de la Generalitat de Catalunya per a l'any 2021.
- Revisió que la informació inclosa en la memòria relativa als ingressos per subvencions i transferències s'adequa a la requerida pel pla comptable que constitueix el seu marc normatiu d'aplicació.







#### - Despeses de personal

D'altra banda, la prestació efectiva dels serveis encomanats requereix d'una aplicació intensiva de recursos de personal, que es tradueix en una despesa de personal significativa, de l'ordre dels 16 milions d'euros i que representa aproximadament un 70,5% de la totalitat de la despesa ordinària (sense amortitzacions) de l'Institut. Aquest fet justifica la consideració d'aquestes despeses com una qüestió rellevant en la realització de l'auditoria.

Els procediments aplicats per a minimitzar els riscos relatius al correcte enregistrament d'aquestes despeses atenent al seu meritament, així com, al compliment de les obligacions previstes en matèria de personal en la Llei de pressupostos per a l'any 2021 i que fan referència als increment retributius i a les limitacions contractuals, són els següents:

- Anàlisi d'aquestes despeses i de la seva evolució respecte a l'exercici anterior,
- Lligam de les retribucions i de les cotitzacions socials recollides en comptes amb les que figuren als registres auxiliars de personal,
- Mostreig selectiu de les percepcions que figuren en els rebuts de nòmina per tal de validar l'ajustament de les retribucions als convenis i acords laborals vigents i anàlisi dels increments aplicats sobre les retribucions en relació a l'exercici anterior.
- Revisió que la informació inclosa en la memòria relativa a les despeses de personal s'adequa a la requerida pel pla comptable que constitueix el seu marc normatiu d'aplicació.

#### Paràgraf d'èmfasi

Fem esment d'allò que es descriu en la nota 5.d) de la memòria adjunta dels comptes anuals, en relació a que l'Institut no ostenta la titularitat de l'edifici de Montjuïc on s'ubica la seva seu. L'esmentat edifici, propietat de la Tresoreria General de la Seguretat Social, va ser adscrit a la Generalitat de Catalunya mitjançant el Reial Decret 1517/1981 de 8 de juliol, de traspàs dels serveis, institucions, mitjans materials i personals en matèria de Seguretat social. Posteriorment, el 7 de juliol de 1993, la Generalitat va formalitzar l'acta de lliurament al Departament de Política Territorial i Obres Públiques de la Generalitat de Catalunya, i finalment el 16 de juny de 1994 aquest Departament el va posar a disposició de l'Institut. En la data d'emissió d'aquest informe no s'ha formalitzat la cessió d'aquest edifici a l'Institut.

Aquesta qüestió no modifica la nostra opinió.

#### Responsabilitat de la Direcció en relació als comptes anuals

La Direcció és responsable de formular els comptes anuals adjunts, de forma que expressin la imatge fidel del patrimoni i de la situació financera de l'entitat a 31 de desembre de 2021, així com dels seus resultats i fluxos d'efectiu i de la liquidació del pressupost, de conformitat amb el marc normatiu d'informació financera aplicable a l'entitat a Espanya, i del control intern que considerin necessari per permetre la preparació de comptes anuals lliures d'incorrecció material, a causa de frau o error.

En la preparació dels comptes anuals, la Direcció és responsable de la valoració de la capacitat de l'Entitat per mantenir el principi de gestió continuada, revelant, segons correspongui, les qüestions relacionades amb la gestió continuada i utilitzant el principi comptable de gestió continuada excepte si la Generalitat de Catalunya té la intenció o obligació legal de liquidar l'entitat o de cessar les seves operacions, o bé no existeix cap altra alternativa realista.

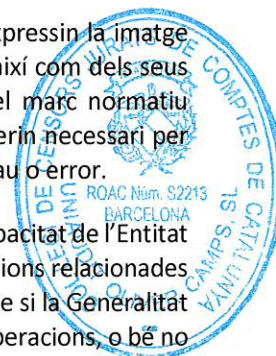



## Responsabilitats de l'auditor en relació a l'auditoria dels comptes anuals

Els nostres objectius són obtenir una seguretat raonable de què els comptes anuals en el seu conjunt estan lliures d'incorrecció material, a causa de frau o error, i emetre un informe d'auditoria que conté la nostra opinió.

Seguretat raonable és un alt grau de seguretat però no garanteix que una auditoria realitzada de conformitat amb la normativa reguladora de l'activitat d'auditoria de comptes per al Sector Públic vigent a Espanya sempre detecti una incorrecció material quan existeixi. Les incorreccions poden tenir lloc per frau o error i es consideren materials si, individualment o de forma agregada, es pot preveure raonablement que influeixen en les decisions econòmiques que els usuaris prenen basant-se en els comptes anuals.

Com a part d'una auditoria de conformitat amb la normativa reguladora de l'activitat d'auditoria de comptes a Espanya, apliquem el nostre judici professional i mantenim una actitud d'escepticisme professional durant tota l'auditoria. També:

- Identifiquem i valorem els riscos d'incorrecció material en els comptes anuals, a causa de frau o error, dissenyem i apliquem procediments d'auditoria per respondre a aquests riscos i obtenim evidència d'auditoria suficient i adequada per proporcionar una base per a la nostra opinió. El risc de no detectar una incorrecció material a causa de frau és més elevat que en el cas d'una incorrecció material a causa d'error, ja que el frau pot implicar col·lusió, falsificació, omissions deliberades, manifestacions intencionadament errònies, o l'elusió del control intern.
- Obtenim coneixement del control intern rellevant per a l'auditoria amb la finalitat de dissenyar procediments d'auditoria que siguin adequats en funció de les circumstàncies, i no amb la finalitat d'expressar una opinió sobre l'eficàcia del control intern de l'entitat.
- Avaluem si les polítiques comptables que s'apliquen són adequades i la raonabilitat de les estimacions comptables i la corresponent informació revelada per la Direcció.
- Concloem sobre si és adequada la utilització, per part la Direcció, del principi comptable de gestió continuada i, basant-nos en l'evidència d'auditoria obtinguda, concloem sobre si existeix o no una incertesa material relacionada amb fets o amb condicions que poden generar dubtes significatius sobre la capacitat de l'entitat per mantenir la gestió continuada. Si concloem que existeix una incertesa material, es requereix que cridem l'atenció en el nostre informe d'auditoria sobre la corresponent informació revelada en els comptes anuals o, si aquestes revelacions no són adequades, que expressem una opinió modificada. Les nostres conclusions es basen en l'evidència de auditoria obtinguda fins a la data de nostre informe d'auditoria. No obstant això, fets o condicions futurs poden ser la causa que l'Institut deixi de complir la gestió continuada.
- Avaluem la presentació global, l'estructura i el contingut dels comptes anuals, inclosa la informació revelada, i si els comptes anuals representen les transaccions i els fets subjacents de manera que aconseguen expressar la imatge fidel.

Ens comuniquem amb la Direcció de l'entitat en relació amb, entre altres qüestions, l'abast i el moment de realització de l'auditoria planificats i les troballes significatives de l'auditoria, així com qualsevol deficiència significativa del control intern que identifiquem en el transcurs de l'auditoria.

Entre les qüestions que han estat objecte de comunicació a la Direcció de l'entitat, determinem les que han estat de la major significativitat en l'auditoria dels comptes anuals del període actual i que són, en conseqüència, les qüestions clau de l'auditoria.







## Informe sobre altres requeriments legals i reglamentaris

Juntament amb els treballs d'auditoria pública sobre els comptes anuals de l'Institut corresponents a l'exercici 2021, el nostre mandat inclou l'emissió d'un informe sobre el compliment de la legalitat que li resulta d'aplicació, en aquest mateix exercici. Les conclusions que s'obtinguin de l'execució d'aquests treballs, que s'efectuaran amb posterioritat als de l'auditoria pública de comptes anuals, figuraran en l'informe específic corresponent.

Amb l'abast previst en la nostra auditoria pública de comptes anuals, hem revisat determinats aspectes vinculats al compliment de la legalitat en les operacions efectuades per l'Entitat en l'exercici 2021. Aquestes comprovacions s'han efectuat aplicant procediments d'auditoria consistents en la verificació del control intern aplicat, així com els procediments analítics i substantius previstos en la planificació del treball d'auditoria.

Hem obtingut evidència suficient i adequada per a considerar que, amb els procediments aplicats, s'ha complert amb els aspectes més rellevants de la legalitat, en quant a la incidència d'aquesta en la informació financera.

**UNIAUDIT OLIVER CAMPS, S.L.**

Inscrita al ROAC Núm. S2213

Juanjo Poo Casasayas

Inscrit al ROAC Núm. 20.740



**Col·legi  
de Censors Jurats  
de Comptes  
de Catalunya**

**UNIAUDIT OLIVER CAMPS,  
SL**

**2022 Núm. 20/22/06260**

**IMPORT COL·LEGAL: 30,00 EUR**

Segell distintiu d'altres actuacions

Barcelona, a la data de signatura



## COMPTES ANUALS

**EXERCICI 2021**





8/1



<b>ESTATS FINANCERS</b>	<b>1</b>
Balanç	1
Compte del Resultat Econòmic Patrimonial	3
Estat total de canvis en el Patrimoni Net	4
Estat de fluxos d'efectiu	5
Estat de liquidació del pressupost	6
<b>MEMÒRIA 2021</b>	<b>9</b>
<b>1. ORGANITZACIÓ I ACTIVITAT</b>	<b>9</b>
1.1. Norma de creació de l'entitat i altra informació	9
1.2. Activitat principal, règim jurídic, economicofinancer i de contractació	11
1.3. Principals fonts d'ingressos	12
1.4. Consideracions fiscals de l'entitat	13
1.5. Estructura organitzativa	14
1.6. Principals responsables	15
1.7. Nombre mitjà d'empleats	16
1.8. Entitat propietària	16
1.9. Entitats del grup, multigrup i associades	17
1.10. Seguiment de l'impacte de l'emergència COVID-19 a l'ICGC i dels Fons REACT-UE	17
<b>2. GESTIÓ INDIRECTA DE SERVEIS PÚBLICS, CONVENIS I ALTRES FORMES DE COL-LABORACIÓ</b>	<b>19</b>
<b>3. BASES DE PRESENTACIÓ DELS COMPTES ANUALS</b>	<b>19</b>
3.1. Imatge fidel	19
3.2. Comparació de la informació	20
3.3. Canvis de criteris comptables	20
3.4. Canvis en estimacions comptables	20
<b>4. NORMES DE REGISTRE I VALORACIÓ</b>	<b>20</b>
4.1. Immobilitzat material	20
4.2. Inversions immobiliàries.	22
4.3. Immobilitzat intangible	22
4.4. Arrendaments	23
4.5. Permutes	23
4.6. Actius i passius financers	24
4.6.1. Actius financers	24
4.6.2. Passius financers	25
4.6.3. Contractes de garanties financeres	26
4.7. Cobertures comptables	26
4.8. Existències	26
4.9. Transaccions en moneda estrangera	27
4.10. Actius construïts o adquirits per a altres entitats	27
4.11. Ingressos i despeses	28
4.12. Provisions i contingències	28
4.13. Transferències, subvencions, donacions i llegats	29
4.14. Activitats conjuntes	30
4.15. Actius en estat de venda	30
4.16. Despeses i ingressos pressupostaris	31
<b>5. IMMOBILITZAT MATERIAL</b>	<b>31</b>
<b>6. INVERSIONS IMMOBILIÀRIES</b>	<b>39</b>
<b>7. IMMOBILITZAT INTANGIBLE</b>	<b>39</b>
<b>8. ARRENDAMENTS I ALTRES OPERACIONS DE NATURALESA SIMILAR</b>	<b>41</b>
<b>9. ACTIUS FINANCERS</b>	<b>42</b>
9.1. Informació relacionada amb el balanç	42



9.2.	Informació relacionada amb el compte de resultat econòmic patrimonial	43
9.3.	Informació sobre els riscos de tipus de canvi i de tipus d'interès	43
9.4.	Altra informació	44
<b>10.</b>	<b>PASSIUS FINANCERS</b>	<b>46</b>
10.1.	Situació i moviment dels deutes	46
10.2.	Línies de crèdit	48
10.3.	Informació sobre els riscos de tipus de canvi i de tipus d'interès	48
10.4.	Avals i altres garanties concedides	49
10.5.	Altra informació	49
<b>11.</b>	<b>COBERTURES COMPTABLES</b>	<b>50</b>
<b>12.</b>	<b>ACTIUS CONSTRUÏTS O ADQUIRITS PER A ALTRES ENTITATS I ALTRES EXISTÈNCIES.</b>	<b>50</b>
<b>13.</b>	<b>MONEDA ESTRANGERA</b>	<b>51</b>
<b>14.</b>	<b>TRANSFERÈNCIES, SUBVENCIONS, DONACIONS I LLEGATS I ALTRES INGRESSOS I DESPESES</b>	<b>51</b>
14.1.	Transferències, subvencions, donacions i llegats rebuts	51
14.2.	Altres ingressos	56
14.2.1.	Vendes i prestacions de serveis	56
14.2.2.	Altres ingressos	58
14.3.	Despeses	58
14.3.1.	Despeses de personal	58
14.3.2.	Aprovisionaments	60
14.3.3.	Altres despeses de gestió ordinària	60
<b>15.</b>	<b>PROVISIONS I CONTINGÈNCIES</b>	<b>63</b>
15.1.	Provisions	63
15.2.	Contingències	63
<b>16.</b>	<b>INFORMACIÓ SOBRE EL MEDI AMBIENT</b>	<b>64</b>
16.1.	Inversions de l'exercici en matèria mediambiental	65
16.2.	Despesa en relació a la protecció i millora del medi ambient	65
16.3.	Informació sobre drets d'emissió d'efecte hivernacle	65
<b>17.</b>	<b>ACTIUS EN ESTAT DE VENDA</b>	<b>65</b>
<b>18.</b>	<b>PRESENTACIÓ PER ACTIVITATS DEL COMPTE DEL RESULTAT ECONÒMIC PATRIMONIAL</b>	<b>66</b>
18.1.	Contracte programa (CP)	66
<b>19.</b>	<b>OPERACIONS PER ADMINISTRACIÓ DE RECURSOS PER COMPTE D'ALTRES ENS PÚBLICS.</b>	<b>67</b>
<b>20.</b>	<b>OPERACIONS NO PRESSUPOSTÀRIES DE TRESORERIA</b>	<b>68</b>
20.1.	Estat de deutors no pressupostaris	68
20.2.	Estat de creditors no pressupostaris	68
20.3.	Estat de les partides pendents d'aplicació	69
<b>21.</b>	<b>CONTRACTACIÓ ADMINISTRATIVA. PROCEDIMENTS D'ADJUDICACIÓ</b>	<b>69</b>
<b>22.</b>	<b>VALORS REBUTS EN DIPÒSIT</b>	<b>70</b>
<b>23.</b>	<b>INFORMACIÓ PRESSUPOSTÀRIA</b>	<b>70</b>
23.1.	Pressupost corrent	71
23.1.1.	Pressupost de despeses	72
23.1.2.	Pressupost d'ingressos	74
23.2.	Pressupostos tancats (anterior al 2021)	75



23.2.1.	Pressupost de despeses. Obligacions de pressupostos tancats.	75
23.2.2.	Pressupost d'ingressos. Drets a cobrar de pressupostos tancats	75
23.2.3.	Variació de resultats pressupostaris d'exercicis anteriors	75
23.3.	Compromisos de despeses amb càrrec a pressupostos d'exercicis posteriors (2022 en endavant).	76
23.4.	Despeses amb finançament afectat	76
23.4.1.	Desviacions de finançament per agent finançador	76
23.4.2.	Gestió de la despesa pressupostària	77
23.5.	Romanent de Tresoreria	78
23.5.1.	Estat del Romanent de Tresoreria	78
23.5.2.	Estat del Romanent de Tresoreria inclosa la despesa meritada no imputada al pressupost	79
23.5.3.	Romanent de Tresoreria i excés de transferències corrents i de capital	79
23.5.4.	Drets pressupostaris pendents de cobrament segons el seu grau d'exigibilitat.	80
23.5.5.	Creditors per operacions meritades	80
<b>24.</b>	<b>INDICADORS FINANCERS, PATRIMONIALS I PRESSUPOSTARIS</b>	<b>80</b>
24.1.	Indicadors financers i patrimonials	80
24.2.	Indicadors pressupostaris	82
<b>25.</b>	<b>INFORMACIÓ SOBRE EL COST DE LES ACTIVITATS</b>	<b>82</b>
25.1.	Resum general dels costos de l'entitat	82
25.2.	Indicadors relacionats amb activitats que impliquen l'obtenció de taxes o preus públics	83
25.3.	Resum relacionant costos i ingressos d'activitat amb ingressos finalistes	83
<b>26.</b>	<b>INDICADORS DE GESTIÓ</b>	<b>83</b>
26.1.	Indicadors d'eficàcia	83
26.2.	Indicadors d'eficiència.	83
26.3.	Indicadors d'economia	84
<b>27.</b>	<b>ASPECTES DERIVATS DE LA TRANSICIÓ A LES NOVES NORMES COMPTABLES</b>	<b>84</b>
<b>28.</b>	<b>ALTRA INFORMACIÓ</b>	<b>84</b>
28.1.	Resultat de l'exercici i aplicació del resultat	84
28.1.1.	Resultat de l'exercici	84
28.1.2.	Aplicació del resultat	84
28.1.3.	Conciliació entre el resultat econòmic patrimonial i el resultat pressupostari.	85
28.2.	Detall de la operacions realitzades amb l'entitat propietària	86
28.3.	Detall de la relació comercial amb empreses del grup, multigrup i associades	88
28.4.	Honoraris per auditoria	88
<b>29.</b>	<b>FETS POSTERIORIS AL TANCAMENT</b>	<b>88</b>
<b>ANNEXOS</b>		<b>90</b>
<b>1.</b>	<b>Contractes administratius adjudicats en l'exercici 2021</b>	<b>91</b>
<b>2.</b>	<b>Liquidació pressupostària exercici 2020</b>	<b>92</b>
<b>3.</b>	<b>Detall dels encàrrecs pendents a 31 de desembre corresponent a pressupost 2021</b>	<b>93</b>





## ESTATS FINANCERS

### Balanç

NÚM. COMPTES	ACTIU	2021	2020	Notes en la Memòria
	<b>A) Actiu no corrent</b>	<b>21.431.800,62</b>	<b>22.480.095,09</b>	
	<b>I. Immobilitzat intangible</b>	<b>355.638,02</b>	<b>281.151,28</b>	<b>7</b>
203, (2803), (2903)	2. Propietat industrial i intel·lectual	2.645,53	3.154,60	
206, (2806), (2906)	3. Aplicacions informàtiques	205.696,85	277.996,68	
208, 209, (2809), (2909)	5. Altre immobilitzat intangible	147.295,64	0,00	
	<b>II. Immobilitzat material</b>	<b>20.752.953,24</b>	<b>21.875.734,45</b>	<b>5</b>
210, (2810), (2910), (2990)	1. Terrenys	853.107,91	853.107,91	
211, (2811), (2911), (2991)	2. Construccions	6.254.712,34	6.499.018,58	
214, 215, 216, 217, 218, 219, (2814), (2815), (2816), (2817), (2818), (2819), (2914), (2915), (2916), (2917), (2918), (2919), (2999)	5. Altre immobilitzat material	13.341.436,74	14.258.230,80	
2300, 2310, 232, 233, 234, 235, 237, 238, 2390	6. Immobilitzat material en curs i a compte	303.696,25	265.377,16	
	<b>IV. Inversions financeres a llarg termini amb entitats del grup, multigrup i associades</b>	<b>200.465,29</b>	<b>200.465,29</b>	<b>9</b>
240.1, 240.2, 240.3, (248), (293.1)	2. Inversions financeres en el patrimoni de societats mercantils	200.465,29	200.465,29	
	<b>V. Inversions financeres a llarg termini</b>	<b>122.744,07</b>	<b>122.744,07</b>	<b>9 i 20.1</b>
258, 26	4. Altres inversions financeres	122.744,07	122.744,07	
	<b>B) Actiu corrent</b>	<b>5.751.055,32</b>	<b>4.914.756,96</b>	
	<b>I. Actius en estat de venda</b>	<b>0,00</b>	<b>19.875,27</b>	<b>17</b>
38, (398)				
	<b>II. Existències</b>	<b>53.246,31</b>	<b>40.314,54</b>	<b>12</b>
30, 35, (390), (395)	2. Mercaderies i productes acabats	44.906,87	33.746,90	
31, 32, 33, 34, 36, (391), (392), (393), (394), (396)	3. Aprovisionament i altres	8.339,44	6.567,64	
	<b>III. Deutors i altres comptes a cobrar</b>	<b>2.545.226,55</b>	<b>1.251.949,69</b>	<b>9</b>
430.0, 431, 435, 436, 443.0, (490.0)	1. Deutors per operacions de gestió	976.188,02	146.193,59	
430.1, 443.1, 440, 441, 442, 445, 446, 447, 449, (490.1), 550, 555, 558	2. Altres comptes a cobrar	1.569.038,53	1.105.756,10	20.1
	<b>V. Inversions financeres a curt termini</b>	<b>20.305,60</b>	<b>0,00</b>	<b>9</b>
545, 548, 565, 566	4. Altres inversions financeres	20.305,60	0,00	
	<b>VI. Ajustaments per periodificació</b>	<b>161.994,15</b>	<b>198.792,25</b>	
480, 567				
	<b>VII. Efectiu i altres actius líquids equivalents</b>	<b>2.970.282,71</b>	<b>3.403.825,21</b>	<b>9</b>
577	1. Altres actius líquids equivalents	1.248.352,08	1.734.415,98	
556, 570, 571, 573, 575, 576	2. Tresoreria	1.721.930,63	1.669.409,23	
	<b>TOTAL ACTIU (A + B) TOTAL PATRIMONI</b>	<b>27.182.855,94</b>	<b>27.394.852,05</b>	



NÚM. COMPTES	PATRIMONI NET I PASSIU	2021	2020	Notes en la Memòria
	<b>A) Patrimoni net</b>	<b>20.450.213,54</b>	<b>21.600.126,14</b>	<b>ECPN</b>
	<b>II. Patrimoni generat</b>	<b>38.425,78</b>	<b>13.354,26</b>	<b>ECPN</b>
120	1. Resultats d'exercicis anteriors	13.354,26	118.803,51	
129	2. Resultats de l'exercici	25.071,52	-105.449,25	28.1
130, 131, 132, 9, (8)	<b>IV. Altres increments patrimonials pendents d'imputació a resultats</b>	<b>20.411.787,76</b>	<b>21.586.771,88</b>	<b>ECPN i 14.1</b>
	<b>B) Passiu no corrent</b>	<b>1.532.627,56</b>	<b>1.196.413,67</b>	
	<b>II. Deutes a llarg termini</b>	<b>1.532.627,56</b>	<b>1.196.413,67</b>	<b>10 i 14.1</b>
171,172, 173, 174, 178, 18	4. Altres deutes	1.532.627,56	1.196.413,67	
	<b>C) Passiu corrent</b>	<b>5.200.014,84</b>	<b>4.598.312,24</b>	
	<b>II. Deutes a curt termini</b>	<b>2.388.037,20</b>	<b>1.229.055,53</b>	<b>10 i 14.1</b>
400.3, 521, 522, 523, 524, 528, 560, 561	4. Altres deutes	2.388.037,20	1.229.055,53	23.5.3
400.2, 51	<b>III. Deutes amb entitats del grup, multigrup i associades a curt termini</b>	<b>31.360,79</b>	<b>109.503,14</b>	<b>28.3</b>
	<b>IV. Creditors i altres comptes a pagar</b>	<b>2.696.515,90</b>	<b>3.179.904,96</b>	<b>10</b>
400.0, 401, 405, 406, 407	1. Creditors per operacions de gestió	1.543.272,75	2.139.455,69	
400.1, 41, 550, 554, 559	2. Altres comptes a pagar	125.071,85	113.077,12	
47	3. Administracions públiques	1.028.171,30	927.372,15	20.2
485, 568	<b>V. Ajustaments per periodificació</b>	<b>84.100,95</b>	<b>79.848,61</b>	
	<b>TOTAL PATRIMONI NET I PASSIU (A + B + C)</b>	<b>27.182.855,94</b>	<b>27.394.852,05</b>	



## Compte del Resultat Econòmic Patrimonial

NÚM. COMPTES		2021	2020	Notes en la Memòria
	<b>2. Transferències, subvencions, donacions i llegats rebuts</b>	<b>23.350.459,70</b>	<b>22.594.157,57</b>	<b>14.1</b>
	a) De l'exercici	21.005.436,41	20.260.774,42	
751	a.1) Subvencions, donacions i llegats rebuts per a finançar despeses de l'exercici	2.911.589,09	1.541.273,06	
750	a.2) Transferències	18.093.847,32	18.719.501,36	
753.0	b) Imputació de subvencions, donacions i llegats per a l'immobilitzat no financer	2.345.023,29	2.333.383,15	
	<b>3. Vendes netes i prestació de serveis</b>	<b>1.134.910,85</b>	<b>1.460.822,21</b>	<b>14.2</b>
700, 701, 702, 703, 704 (706), (708), (709) 741, 705	a) Vendes netes	48.839,57	40.213,54	
	b) Prestació de serveis	1.086.071,28	1.420.608,67	
71, 793.0, 793.7, (693.0), (693.7)	<b>4. Variació d'existències de productes acabats i en curs de fabricació i deteriorament de valor</b>	<b>11.177,60</b>	<b>-74.314,73</b>	<b>12</b>
776, 777	<b>6. Altres ingressos de gestió ordinària</b>	<b>654.831,85</b>	<b>51.416,79</b>	
	<b>A) TOTAL INGRESSOS DE GESTIÓ ORDINÀRIA (1+2+3+4+5+6+7)</b>	<b>25.151.380,00</b>	<b>24.032.081,84</b>	
	<b>8. Despeses de personal</b>	<b>-16.138.767,68</b>	<b>-15.977.302,54</b>	<b>14.3</b>
(640), (641)	a) Sous, salaris i assimilats	-12.602.691,59	-12.384.298,54	
(642), (643), (644), (645)	b) Càrregues socials	-3.536.076,09	-3.593.004,00	
(65)	<b>9. Transferències i subvencions concedides</b>	<b>-30.000,00</b>	<b>0,00</b>	
	<b>10. Aprovisionaments</b>	<b>-3.280.811,35</b>	<b>-2.514.199,92</b>	<b>14.3</b>
(600), (601), (602), (605) (607), 606, 608, 609, 61, (693.1), (693.2), (693.3), 7931, 7932, 7933	a) Consum de mercaderies i altres aprovisionaments	-19.618,85	-1.297,56	
	b) Deteriorament de valor de mercaderies, matèries primes i altres aprovisionaments	-3.261.192,50	-2.512.902,36	
	<b>11. Altres despeses de gestió ordinària</b>	<b>-3.441.654,23</b>	<b>-3.249.773,82</b>	<b>14.3</b>
(62)	a) Subministraments i serveis exteriors	-3.262.179,77	-3.069.010,27	
(63)	b) Tributs	-175.692,15	-180.763,55	
(675), (676)	c) Altres	-3.782,31	0,00	
(68)	<b>12. Amortització de l'immobilitzat</b>	<b>-2.315.727,13</b>	<b>-2.318.907,79</b>	<b>5 i 7</b>
	<b>B) TOTAL DE DESPESES DE GESTIÓ ORDINÀRIA (8+9+10+11+12)</b>	<b>-25.206.960,39</b>	<b>-24.060.184,07</b>	
	<b>I. Resultat (estalvi o desestalvi) de la gestió ordinària (A+B)</b>	<b>-55.580,39</b>	<b>-28.102,23</b>	
	<b>13. Deteriorament de valor i resultats per alienació de l'immobilitzat no financer i actius en estat de venda</b>	<b>135.703,84</b>	<b>-6.505,17</b>	<b>5</b>
770, 771, 772, 774, (670), (671), (672), (674)	b) Baixes i alienacions	135.703,84	-6.505,17	
	<b>14. Altres partides no ordinàries</b>	<b>0,00</b>	<b>97,95</b>	
773, 778 (678)	a) Ingressos	0,00	100,02	
	b) Despeses	0,00	-2,07	
	<b>II. Resultat de les operacions no financeres (I+13+14)</b>	<b>80.123,45</b>	<b>-34.509,45</b>	
	<b>16. Despeses financeres</b>	<b>-55.108,81</b>	<b>-61.239,58</b>	
(660), (661), (662), (669), 764.5.1, (664.5.1)	b) Altres	-55.108,81	-61.239,58	
768, (668)	<b>19. Diferències de canvi</b>	<b>56,88</b>	<b>-1.730,03</b>	<b>13</b>
	<b>20. Deteriorament de valor, baixes i alienacions d'actius i passius financers</b>	<b>0,00</b>	<b>-7.970,19</b>	<b>15.1</b>
796.0, 796.1, 796.5, 766, (696.0), (696.1), (696.5), (666), 797.0, (697.0), (667.0)	a) D'entitats del grup, multigrup i associades	0,00	-7.970,19	
	<b>III Resultat de les operacions financeres (15+16+17+18+19+20)</b>	<b>-55.051,93</b>	<b>-70.939,80</b>	
	<b>IV Resultat (estalvi o desestalvi) net de l'exercici (II+III)</b>	<b>25.071,52</b>	<b>-105.449,25</b>	



## Estat total de canvis en el Patrimoni Net

### a) Estat total de canvis en el Patrimoni Net

	■.PATRIMONI GENERAT	V. ALTRES INCREMENTS PATRIMONIALS	TOTAL
<b>A) PATRIMONI NET AL FINAL DE L'EXERCICI 2020</b>	<b>13.354,26</b>	<b>21.586.771,88</b>	<b>21.600.126,14</b>
<b>B) AJUSTAMENTS PER CANVIS DE CRITERIS COMPTABLES I CORRECCIÓ D'ERRORS</b>			<b>0,00</b>
<b>C) PATRIMONI NET INICIAL AJUSTAT DE L'EXERCICI 2021 (A+B)</b>	<b>13.354,26</b>	<b>21.586.771,88</b>	<b>21.600.126,14</b>
<b>D) VARIACIONS DEL PATRIMONI NET DE L'EXERCICI 2021</b>	<b>25.071,52</b>	<b>-1.174.984,12</b>	<b>-1.149.912,60</b>
1. Ingressos i despeses reconeguts a l'exercici	25.071,52	144.649,51	169.721,03
2. Operacions amb l'entitat o entitats propietàries		-1.079.633,63	-1.079.633,63
3. Altres variacions del patrimoni net		-240.000,00	-240.000,00
<b>E) PATRIMONI NET AL FINAL DE L'EXERCICI 2021 (C+D)</b>	<b>38.425,78</b>	<b>20.411.787,76</b>	<b>20.450.213,54</b>

### b) Estat d'ingressos i despeses reconeguts

NÚM. COMPTES		2021	2020	Notes en la Memòria
129	<b>I. RESULTAT ECONÒMIC PATRIMONIAL</b>	<b>25.071,52</b>	<b>-105.449,25</b>	
	<b>II. INGRESSOS I DESPESES RECONEGUTS DIRECTAMENT EN EL PATRIMONI NET</b>			
920	1. Immobilitzat no financer	2.456.214,52	2.346.275,50	14.1
(820), (821), (822)	1.1 Ingressos	2.456.214,52	2.346.275,50	
	1.2 Despeses	0,00	0,00	
	<b>TOTAL (1+2+3+4)</b>	<b>2.456.214,52</b>	<b>2.346.275,50</b>	
	<b>III. TRANSFERÈNCIES AL COMPTE DEL RESULTAT ECONÒMIC PATRIMONIAL O AL VALOR INICIAL DE LA PARTIDA COBERTA</b>			
(823)	1. Immobilitzat no financer	-3.391.198,64	-2.333.383,15	14.1
	4. Altres increments patrimonials	-240.000,00	0,00	14.1
	<b>TOTAL (1+2+3+4)</b>	<b>-3.631.198,64</b>	<b>-2.333.383,15</b>	
	<b>IV. TOTAL INGRESSOS I DESPESES RECONEGUTS (I+II+III)</b>	<b>-1.149.912,60</b>	<b>-92.556,90</b>	

### c) Estat d'operacions amb l'entitat propietària.

#### A) OPERACIONS PATRIMONIALS AMB L'ENTITAT O ENTITATS PROPIETÀRIES

	2021	2020	Notes en la Memòria
1. Aportació patrimonial dinerària	0,00	0,00	
2. Aportació de béns i drets	0,00	0,00	
3. Assumpció i condonació de passius financers	0,00	0,00	
4. Altres aportacions de l'entitat o entitats propietàries	0,00	0,00	
5. (-) Devolució de béns i drets	0,00	0,00	
6. (-) Altres devolucions a l'entitat o entitats propietàries	0,00	0,00	
<b>TOTAL</b>	<b>0,00</b>	<b>0,00</b>	

#### B) ALTRES OPERACIONS AMB L'ENTITAT O ENTITATS PROPIETÀRIES

	2021	2020	Notes en la Memòria
1. Ingressos i despeses reconeguts directament en el compte del resultat econòmic patrimonial	19.140.022,67	18.931.131,46	14.1
2. Ingressos i despeses reconeguts directament en el patrimoni net	1.259.729,09	2.341.230,53	14.1
<b>TOTAL</b>	<b>20.399.751,76</b>	<b>21.272.361,99</b>	





## Estat de fluxos d'efectiu

	2021	2020	Notes en la Memòria
<b>I. FLUXOS D'EFECTIU DE LES ACTIVITATS DE GESTIÓ</b>			
<b>A) Cobraments</b>	<b>21.392.534,75</b>	<b>22.152.662,07</b>	<b>14</b>
2. Transferències, subvencions, donacions i llegats rebuts	19.467.006,42	20.639.911,69	
3. Vendes netes i prestacions de serveis	1.134.910,85	1.460.822,21	
5. Interessos i dividendes cobrats	81,79	411,36	
6. Altres cobraments	790.535,69	51.516,81	
<b>B) Pagaments</b>	<b>22.366.448,04</b>	<b>20.624.070,30</b>	<b>14</b>
7. Despeses de personal	16.138.767,68	15.977.302,54	
8. Transferències i subvencions concedides	30.000,00	0,00	
9. Aprovisionaments	3.280.811,35	2.507.565,40	
10. Altres despeses de gestió	2.865.933,05	2.080.623,53	
12. Interessos pagats	50.935,96	58.576,76	
13. Altres pagaments	0,00	2,07	
<b>Fluxos nets d'efectiu per activitats de gestió (+A-B)</b>	<b>-973.913,29</b>	<b>1.528.591,77</b>	
<b>II. FLUXOS D'EFECTIU DE LES ACTIVITATS D'INVERSIÓ</b>			
<b>C) Cobraments</b>	<b>165.000,00</b>	<b>0,00</b>	<b>5 i 7</b>
1. Venda d'inversions reals	165.000,00		
<b>D) Pagaments</b>	<b>1.276.853,55</b>	<b>2.220.326,88</b>	<b>5 i 7</b>
4. Compra d'inversions reals	1.276.853,55	2.220.326,88	
<b>Fluxos nets d'efectiu per activitats d'inversió (+C-D)</b>	<b>-1.111.853,55</b>	<b>-2.220.326,88</b>	
<b>III. FLUXOS D'EFECTIU DE LES ACTIVITATS DE FINANÇAMENT</b>			
<b>E) Augments en el patrimoni</b>	<b>1.410.039,17</b>	<b>2.341.230,53</b>	<b>14</b>
1. Aportacions de l'entitat o entitats propietàries	1.410.039,17	2.341.230,53	
<b>G) Cobraments per emissió de passius financers</b>	<b>242.185,17</b>	<b>5.044,97</b>	<b>10 i 14</b>
5. Altres deutes	242.185,17	5.044,97	
<b>H) Pagaments per reemborsament de passius financers</b>	<b>0,00</b>	<b>44.063,42</b>	<b>10 i 14</b>
8. Altres deutes	0,00	44.063,42	
<b>Fluxos nets d'efectiu per activitats de finançament (+E-F+G-H)</b>	<b>1.652.224,34</b>	<b>2.302.212,08</b>	
<b>VI. INCREMENT/DISMINUCIÓ NETA DE L'EFECTIU I ACTIUS LÍQUIDS EQUIVALENTS A L'EFECTIU (I+II+III+IV+V)</b>	<b>-433.542,50</b>	<b>1.610.476,97</b>	
Efectiu i actius líquids equivalents a l'efectiu a l'inici de l'exercici	3.403.825,21	1.793.348,24	
Efectiu i actius líquids equivalents a l'efectiu al final de l'exercici	2.970.282,71	3.403.825,21	



**Estat de liquidació del pressupost**
**a) Liquidació del pressupost de despeses**

PARTIDA PRESSUP.	DESCRIPCIÓ	CRÈDITS PRESSUPOSTARIS						
		(1)	(2)	(3=1+2)	(4)	(5)	(6=4-5)	(7=3-4)
		INICIALS	MODIFICACIONS	DEFINITIVES	OBLIGACIONS RECONEGUDES NETES	PAGAMENTS	OBLIGACIONS PENDENTS DE PAGAMENT A 31 DE DESEMBRE	ROMANENTS DE CRÈDIT
120.0001	Retribucions bàsiques	0,00	0,00	0,00	1.959,69	1.959,69	0,00	-1.959,69
130.0001	Retribucions bàsiques	11.755.371,71	400.921,64	12.156.293,35	11.286.205,91	11.286.205,91	0,00	870.087,44
130.0002	Retribucions complementàries	122.000,00	0,00	122.000,00	113.008,51	113.008,51	0,00	-113.008,51
130.0003	Altres remuneracions	0,00	0,00	0,00	0,00	0,00	0,00	0,00
131.0001	Retribucions bàsiques	561.475,14	0,00	561.475,14	1.079.960,57	1.079.960,57	0,00	-518.485,43
132.0001	Retribucions bàsiques i altres remuneracions	118.467,84	0,00	118.467,84	123.873,32	123.873,32	0,00	-5.405,48
160.0001	Seguretat Social	3.503.623,58	11.489,25	3.515.112,83	3.317.769,15	3.022.425,93	295.343,22	197.543,68
200.0002	Altres lloguers i cànons de terrenys, béns naturals edif. i altres	122.000,00	0,00	122.000,00	145.627,79	145.627,79	0,00	-23.627,79
204.0001	Altres lloguers i cànons	37.000,00	0,00	37.000,00	42.342,15	40.426,09	1.916,06	-5.342,15
210.0001	Conservació, reparació i manteniment terrenys, béns naturals, edif. i altres construc.	148.824,00	2.748,01	151.572,01	302.681,12	270.014,61	32.666,51	-151.109,11
211.0001	Conservació, reparació i manteniment material de transport	270.000,00	3.480,17	273.480,17	188.687,26	187.924,68	762,58	84.772,91
212.0001	Conservació, reparació i manteniment d'equips per a procés de dades	718.869,00	386.338,44	1.105.207,44	1.050.773,15	953.119,60	97.653,55	54.434,29
213.0001	Conservació, reparació i manteniment d'altre immob. material	32.000,00	0,00	32.000,00	5.061,95	4.869,95	192,00	26.938,05
220.0001	Material ordinari no inventariable	135.000,00	213,04	135.213,04	51.327,38	48.903,14	2.424,24	83.885,66
220.0002	Premsa, revistes, llibres i altres publicacions	50.000,00	0,00	50.000,00	37.878,07	35.949,54	1.928,53	12.121,93
221.0001	Aigua i energia	269.536,00	17.104,14	286.640,14	184.723,84	182.943,93	1.779,91	101.916,30
221.0002	Combustible per a a mitjans de transport	124.000,00	0,00	124.000,00	116.978,45	113.820,46	3.157,99	7.021,55
221.0003	Vestuari	10.568,00	0,00	10.568,00	9.414,88	9.274,48	140,40	1.153,12
221.0006	Compres de mercaderies i matèries primeres	22.758,00	7,28	22.765,28	19.628,02	19.628,02	0,00	3.139,26
222.0001	Despeses postals, missatgeria i altres similars	21.000,00	0,00	21.000,00	4.133,02	3.844,30	288,72	16.866,98
222.0003	Comunicacions veu i dades adquirits altres entitats	137.000,00	1.796,03	138.796,03	120.862,17	120.794,72	67,45	17.933,96
223.0001	Transports	26.000,00	0,00	26.000,00	8.146,50	7.994,73	151,77	17.853,50
224.0001	Despeses d'assegurances	207.865,00	0,00	207.865,00	102.473,26	109.605,28	-7.132,02	105.411,74
225.0001	Tributs	145.000,00	0,00	145.000,00	175.777,32	175.777,32	0,00	-30.777,32
226.0003	Publicitat, difusió i campanyes institucionals	80.000,00	0,00	80.000,00	3.727,48	3.613,88	113,80	76.272,52
226.0004	Jurídics i contenciosos	19.856,00	8.801,52	28.657,52	46.719,93	38.651,66	8.068,27	-18.062,41
226.0005	Organització de reunions, conferències i cursos	141.000,00	0,00	141.000,00	28.684,92	26.507,48	2.157,44	112.335,08
226.0011	Formació del personal propi	105.000,00	0,00	105.000,00	69.127,70	66.393,28	2.734,42	35.872,30
226.0089	Altres despeses diverses	185.673,00	7.574,88	193.247,88	350.037,38	326.893,78	23.143,60	-156.789,40
227.0001	Neteja i sanejament	79.000,00	0,00	79.000,00	132.536,04	131.127,26	1.408,78	-53.536,04
227.0002	Seguretat	180.000,00	0,00	180.000,00	210.124,31	192.586,08	17.538,23	-20.124,31
227.0005	Estudis i dictaments	1.000,00	0,00	1.000,00	0,00	0,00	0,00	1.000,00
227.0089	Altres treballs realitzats per persones físiques o jurídiques	1.871.886,92	1.543.507,46	3.415.394,38	3.258.577,42	2.825.835,47	432.641,95	156.816,96
228.0001	Solucions Tecnològiques adquirides al CTTI	0,00	0,00	0,00	112.248,03	112.248,03	0,00	-112.248,03
228.0003	Solucions TIC CTTI- serveis recurrents	145.981,43	0,00	145.981,43	0,00	0,00	0,00	145.981,43
230.0001	Dietes, locomocions i trasllats	220.000,00	13.879,96	233.879,96	87.247,44	77.582,43	9.665,01	146.632,52
310.0002	Interessos de préstecs llarg termini en eur fora del sector públic	65.000,00	0,00	65.000,00	54.321,46	54.321,46	0,00	10.678,54
340.0002	Despeses financeres en concepte d'interessos de demora	0,00	0,00	0,00	1.308,63	1.308,63	0,00	-1.308,63
342.0001	Comissions i altres despeses bancàries	10.000,00	0,00	10.000,00	2.914,42	2.800,60	113,82	7.085,58
349.0001	Altres despeses financeres	9.000,00	0,00	9.000,00	15,39	15,39	0,00	8.984,61
448.0001	A altres entitats participades pel sector públic de la Generalitat	0,00	30.000,00	30.000,00	30.000,00	30.000,00	0,00	0,00
610.0001	Inversions en edificis i altres construccions per compte propi	110.743,80	0,00	110.743,80	14.184,70	0,00	14.184,70	96.559,10
613.0001	Inversions per contractes d'arrend. financer en edificis i altres construccions	76.602,94	0,00	76.602,94	133.165,62	133.165,62	0,00	-56.562,68
620.0001	Inversions maquinària, instal·lacions i utilitatge	22.684,00	0,00	22.684,00	80.103,47	14.314,99	65.788,48	-57.419,47
620.0003	Inversions maquinària, instal·lacions i utilitatge- en curs	0,00	0,00	0,00	25.009,15	0,00	25.009,15	-25.009,15
623.0001	Inversions per contractes d'arrend. financer en maquinària, instal·lacions	49.345,68	0,00	49.345,68	0,00	0,00	0,00	49.345,68
6300001	Inversions en material de transport	0,00	0,00	0,00	0,00	0,00	0,00	0,00
640.0001	Inversions en mobiliari i estris	6.000,00	0,00	6.000,00	9.649,83	7.640,78	2.209,05	-3.849,83
650.0001	Inversions en equips de procés de dades	290.000,00	405.000,00	695.000,00	864.767,93	398.619,54	466.148,39	-169.767,93
670.0001	Fons bibliogràfic	1.485.991,62	-1.485.991,62	0,00	0,00	0,00	0,00	0,00
670.0002	Inversions en altre immobilitzat material	0,00	1.485.991,62	1.485.991,62	59.372,59	8.587,20	50.785,39	1.426.619,03
680.0001	Inversions en immobilitzat immaterial	0,00	0,00	0,00	441,82	441,82	0,00	-441,82
680.0002	Inversions en aplicacions informàtiques	0,00	0,00	0,00	75.354,98	66.481,07	8.873,91	-75.354,98
<b>TOTAL</b>		<b>23.581.343,66</b>	<b>2.832.841,92</b>	<b>26.414.185,58</b>	<b>24.139.132,12</b>	<b>22.577.207,02</b>	<b>1.561.925,10</b>	<b>2.275.053,48</b>



b) Liquidació del pressupost d'ingressos

PARTIDA PRESSUP.	DESCRIPCIÓ	PREVISIONS PRESSUPOSTÀRIES									
		(1)	(2)	(3=1+2)	(4)	(5)	(6)	(7=4-5-6)	(8)	(9=7-8)	(10=7-3)
		INICIALS	MODIFICACIONS	DEFINITIVES	DRETS RECONEGUTS	DRETS ANUL·LATS	DRETS CANCEL·LATS	DRETS RECONEGUTS NETS	RECAPTACIÓ NETA	DRETS PENDENTS DE COBRAMENT A 31 DE DESEMBRE	EXCÈS/DEFECTE PREVISIÓ
301.0001	Venda de publicacions	65.000,00	0,00	65.000,00	48.839,57	0,00	0,00	48.839,57	44.816,91	4.022,66	-16.160,43
319.0009	Prestació d'altres serveis a entitats dins del sector públic	767.793,40	30.000,00	797.793,40	337.777,61	0,00	0,00	337.777,61	50.141,33	287.636,28	-460.015,79
319.0010	Prestació d'altres serveis a entitats de fora del sector públic	648.476,00	285.237,90	933.713,90	707.549,90	0,00	0,00	707.549,90	586.636,22	120.913,68	-226.164,00
399.0009	Altres ingressos diversos	0,00	0,00	0,00	654.816,36	0,00	0,00	654.816,36	654.804,40	11,96	654.816,36
402.0019	Altres transferències de l'Administració de l'Estat	0,00	0,00	0,00	0,00	0,00	0,00	0,00	0,00	0,00	0,00
410.0002	Del Departament de Presidència	200.880,42	0,00	200.880,42	0,00	0,00	0,00	0,00	0,00	0,00	-200.880,42
410.0003	Del Departament d'Interior	10.786,01	0,00	10.786,01	10.956,46	0,00	0,00	10.956,46	10.956,46	0,00	170,45
410.0004	Del Departament de Territori i Sostenibilitat	18.986.325,80	-159.931,82	18.826.393,98	19.299.634,36	0,00	0,00	19.299.634,36	19.299.634,36	0,00	488.240,38
410.0008	Del Departament de Governació, Adm. Públiques i Habitatge	0,00	0,00	0,00	0,00	0,00	0,00	0,00	0,00	0,00	0,00
410.0013	Del Departament d'Agricultura, Ramaderia i Pesca	57.586,00	59.748,22	117.334,22	168.771,34	0,00	0,00	168.771,34	168.771,34	0,00	51.437,12
430.6000	Del Patronat de la Muntanya de Montserrat	250.000,00	0,00	250.000,00	252.363,49	0,00	0,00	252.363,49	0,00	252.363,49	2.363,49
440.8380	Ferrocarrils de la Generalitat de Catalunya	0,00	0,00	0,00	0,00	0,00	0,00	0,00	0,00	0,00	0,00
440.8540	Agència Catalana de l'Aigua	0,00	0,00	0,00	0,00	0,00	0,00	0,00	0,00	0,00	0,00
440.8550	Agència de Residus de Catalunya	0,00	0,00	0,00	0,00	0,00	0,00	0,00	0,00	0,00	0,00
440.8810	Servei Meteorològic de Catalunya	46.194,60	96.767,93	142.962,53	146.352,71	0,00	0,00	146.352,71	102.280,44	44.072,27	3.390,18
441.7655	Vallter SA	0,00	0,00	0,00	0,00	0,00	0,00	0,00	0,00	0,00	0,00
442.6930	Autoritat del Transport Metropolità	0,00	0,00	0,00	0,00	0,00	0,00	0,00	0,00	0,00	0,00
448.0001	D'altres entitats participades pel SP Generalitat	378.433,39	284.238,92	662.672,31	628.686,86	0,00	0,00	628.686,86	165.339,49	463.347,37	-33.865,45
462.0001	De diputacions	0,00	0,00	0,00	80.460,60	0,00	0,00	80.460,60	80.460,60	0,00	80.460,60
470.0001	D'empreses privades	10.000,00	0,00	10.000,00	0,00	0,00	0,00	0,00	0,00	0,00	-10.000,00
483.0009	Altres transferències corrents de la UE	115.000,00	0,00	115.000,00	289.244,40	0,00	0,00	289.244,40	289.244,40	0,00	174.244,40
520.0001	Interessos de comptes corrents	500,00	0,00	500,00	0,00	0,00	0,00	0,00	0,00	0,00	-500,00
521.0001	Altres interessos de dipòsits	1.000,00	0,00	1.000,00	0,00	0,00	0,00	0,00	0,00	0,00	-1.000,00
534.0001	Altres ingressos financers	0,00	0,00	0,00	46,77	0,00	0,00	46,77	46,77	0,00	46,77
650.0001	Alienació d'equips per a procés de dades i telecomunicacions	0,00	165.000,00	165.000,00	165.000,00	0,00	0,00	165.000,00	165.000,00	0,00	0,00
770.0001	D'empreses privades	0,00	0,00	0,00	0,00	0,00	0,00	0,00	0,00	0,00	0,00
814.0001	Reinlegament de préstecs al personal	0,00	0,00	0,00	0,00	0,00	0,00	0,00	0,00	0,00	0,00
830.0004	Del Departament de Territori i Sostenibilitat	2.041.368,04	500.000,00	2.541.368,04	2.541.368,04	0,00	0,00	2.541.368,04	2.541.368,04	0,00	0,00
870.0001	Romanents de tresoreria d'exercicis anteriors	0,00	1.568.780,77	1.568.780,77	0,00	0,00	0,00	0,00	0,00	0,00	-1.568.780,77
<b>TOTAL</b>		<b>23.581.343,68</b>	<b>2.832.841,92</b>	<b>26.414.185,58</b>	<b>26.331.898,47</b>	<b>0,00</b>	<b>0,00</b>	<b>26.331.898,47</b>	<b>24.169.500,76</b>	<b>1.172.387,71</b>	<b>-1.082.297,11</b>



c) Resultat pressupostari

CONCEPTES	2021			2020		
	DRETS RECONEGUTS NETS	OBLIGACIONS RECONEGUDES NETES	RESULTAT PRESSUPOSTARI	DRETS RECONEGUTS NETS	OBLIGACIONS RECONEGUDES NETES	RESULTAT PRESSUPOSTARI
a) Operacions corrents (Cap.1 a 5)	22.625.520,43	22.876.862,03	-251.341,60	22.535.831,17	21.709.776,76	826.054,41
b) Operacions de capital (Cap.6 i 7)	165.000,00	1.262.270,09	-1.097.270,09	65.044,97	2.346.275,50	-2.281.230,53
c) Operacions comercials	0,00	0,00	0,00	0,00	0,00	0,00
<b>1. Total operacions no financeres (a+b+c)</b>	<b>22.790.520,43</b>	<b>24.139.132,12</b>	<b>-1.348.611,69</b>	<b>22.600.876,14</b>	<b>24.056.052,26</b>	<b>-1.455.176,12</b>
d) Actius financers (Cap.8)	2.541.368,04	0,00	2.541.368,04	2.094.160,59	28.902,68	2.065.257,91
e) Passius financers (Cap.8)						
<b>2. Total operacions financeres (d+e)</b>	<b>2.541.368,04</b>	<b>0,00</b>	<b>2.541.368,04</b>	<b>2.094.160,59</b>	<b>28.902,68</b>	<b>2.065.257,91</b>
<b>I. RESULTAT PRESSUPOSTARI DE L'EXERCICI (I=1+2)</b>	<b>25.331.888,47</b>	<b>24.139.132,12</b>	<b>1.192.756,35</b>	<b>24.695.036,73</b>	<b>24.084.954,94</b>	<b>610.081,79</b>
<b>AJUSTAMENTS</b>						
<b>3. Crèdits gastats finançats amb romanent de tresoreria no afectat</b>			<b>1.568.780,77</b>			<b>1.001.440,40</b>
Romanent corrent			1.328.780,77			721.776,83
Romanent inversió			240.000,00			279.663,57
<b>4. Desviaments de finançament negatius de l'exercici</b>			<b>233.469,99</b>			<b>208.568,56</b>
Diputació de Barcelona 2020			0,00			14.398,01
Diputació Tarragona Cartografia 3D			92.177,47			0,00
Muse-Geoera			5.692,35			7.198,96
Hover-Geoera			2.614,26			255,97
Hotlime-Geoera			4.060,88			1.506,80
Resource-Geoera			11.127,00			6.553,00
Tactic-Geoera			496,98			0,00
Heimdall			7.507,85			43.829,80
Pocisc			0,00			90.400,26
Euroregió			5.601,11			1.658,89
Pyromove			51.495,18			25.531,84
Mompa			18.179,14			17.235,23
Recipe			34.517,79			0,00
<b>5. Desviaments de finançament positius de l'exercici</b>			<b>-233.759,18</b>			<b>-140.514,06</b>
Diputació de Girona 2020			0,00			-3.556,82
Diputació de Girona 2021			-14.227,28			0,00
Diputació Tarragona 2020			0,00			-37.026,94
Diputació Tarragona 2021			-8.892,05			0,00
Diputació de Barcelona 2021			-3.886,71			0,00
Volta			0,00			-5.190,00
Alertes RIM			0,00			-15.845,21
Tactic-Geoera			0,00			-264,41
Repsol-Estació sísmica			0,00			-60.000,00
Recipe			0,00			-18.630,68
Geohaz			-3.257,04			0,00
Union			-18,19			0,00
Pocisc			-10.915,49			0,00
Fire Res			-192.562,42			0,00
<b>II. TOTAL AJUSTAMENTS (II=3+4-5)</b>			<b>1.568.491,58</b>			<b>1.069.494,90</b>
<b>RESULTAT PRESSUPOSTARI AJUSTAT (I+II)</b>			<b>2.761.247,93</b>			<b>1.679.576,69</b>





## MEMÒRIA 2021

### 1. ORGANITZACIÓ I ACTIVITAT

#### **INSTITUT CARTOGRÀFIC I GEOLÒGIC DE CATALUNYA**

**NIF:** Q0801980D

**Domicili Social:** Parc de Montjuïc s/n, 08038 Barcelona

**Forma Jurídica:** Empresa pública subjecta a dret privat

**Telèfon:** 93.567.15.00

**Data d'inici de comptes:**

Dates	Exercici 2021
Inici	01/01/2021
Tancament	31/12/2021

**Unitat monetària d'elaboració dels comptes:** Euro (€). En el cas d'utilitzar milers o milions d'euros, s'indica adequadament.

#### **1.1. Norma de creació de l'entitat i altra informació**

L'Institut Cartogràfic i Geològic de Catalunya (en endavant ICGC) va ser creat per l'article 152 de la Llei 2/2014, del 27 de gener, de mesures fiscals, administratives, financeres i del sector públic. L'esmentat article configura el nou Institut com una entitat de dret públic que assumeix les funcions, les facultats, els drets i les obligacions de l'Institut Cartogràfic de Catalunya i de l'Institut Geològic de Catalunya, tot subrogant-se en la posició jurídica d'aquestes dues entitats pel que fa als béns, els drets i les obligacions de qualsevol tipus que en siguin titulars.

L'entrada en funcionament del nou ens, en data 1 de febrer de 2014, va comportar la dissolució automàtica de l'Institut Cartogràfic de Catalunya (ICC) i de l'Institut Geològic de Catalunya (IGC).

L'entitat Geocat, Gestió de Projectes, S.A, va ser dissolta en data 31 de desembre de 2013 en base a l'Acord de Govern 167/2013, de 3 de desembre. El mateix Acord de Govern preveia la cessió d'actius i passius als seus socis en proporció a la seva participació a l'empresa o bé al nou ens si en el moment de la cessió l'ICC i l'IGC ja restaven extingits.

L'article 89.2 de la Llei 3/2009 de 3 d'abril sobre modificacions estructurals de les societats mercantils estableix que l'eficàcia de les operacions de cessió global d'actius i passius es produirà amb la inscripció en el Registre Mercantil de la societat cedent. En aquest sentit, la inscripció de l'operació va produir-se en data 21 de juliol de 2014, moment, per tant, en el que es produeix la integració dels actius i passius de Geocat en el nou ens.

El 21 d'abril de 2015 es va publicar en el DOGC el Decret 58/2015 d'estatuts de l'Institut Cartogràfic i Geològic de Catalunya i el 7 de juliol es va publicar en el Butlletí Oficial de la Província de Barcelona el Conveni Col·lectiu de Treball de l'ICGC per al període 1/02/2014 al 31/12/2016. Actualment el conveni segueix vigent en aplicació del seu article 6.



L'ICGC, com a empresa pública i donant compliment a l'article 53 del Text Refós de la Llei de Finances Públiques de Catalunya, regula les seves relacions econòmiques i financeres amb la Generalitat de Catalunya a través d'un contracte programa (en endavant CP). Alhora, en aquest CP, s'estableixen uns objectius i un finançament pluriennal per a tot el període en el seu conjunt. En els seus annexos, es detallen els objectius productius i tècnics així com la seva quantificació econòmica.

En data 22 de desembre de 2014, es va signar el primer CP amb l'Administració de la Generalitat de Catalunya, per al període 2014-2017, d'acord amb el que estableix l'article 152.6 de la Llei 2/2014, del 27 de gener. Aquest text va ser aprovat pel Consell Executiu de la Generalitat en data 16 de desembre de 2014.

El dia 20 d'abril de 2018 va ser aprovat a través d'Acord del Consell de Ministres el text del segon CP, amb vigència per a l'any 2018.

Mitjançant Acord de Govern del 20 de desembre de 2018 s'aprova la subscripció del tercer CP, amb vigència 2019-2022, i el document és signat finalment amb data 10 de gener de 2019.

Amb l'entrada en vigor de la Llei 9/2017, de 8 de novembre de Contractes del Sector públic, es crea una comissió a la Generalitat de Catalunya per analitzar el compliment dels criteris establerts en els articles 32 i 33 per a continuar essent mitjà propi dels ens del sector públic de la Generalitat.

Aquesta comissió conclou en el mes de juliol de 2018 que l'ICGC no compleix els criteris per a ser considerat mitjà propi personificat. A partir d'aquell moment no s'inicien nous encàrrecs de gestió com a mitjà propi però els que s'havien iniciat anteriorment segueixen en vigor.

A partir d'aquest moment, l'execució d'aquells serveis o projectes prestats en l'àmbit de la Generalitat de Catalunya i el seu sector públic que responen a necessitats o iniciatives puntuals i específiques que no resten incloses en l'annex 3 del Contracte Programa vigent, s'han articulats a través d'addendes al Contracte Programa III, segons el que indica la seva clàusula cinquena.

En data 16 de febrer de 2021 s'aprova l'Acord del Govern pel qual s'aprova la modificació dels Estatuts de la Fundació Observatori de l'Ebre (FOE) i el seu text refós i s'autoritza l'Institut Cartogràfic i Geològic de Catalunya a formar part del seu Patronat. En data 4 de novembre de 2021, es realitza la sessió constitutiva del nou patronat de la Fundació. L'aportació de l'ICGC com a patró de la FOE en el present exercici ha estat de 30.000€.

D'altra banda, després de diversos requeriments d'informació addicional que l'ICGC va respondre pertinentment, en data 5 de juny de 2020 es rep Informe Raonat de l'Oficina Antifrau de Catalunya (OAC) on es referia a una sèrie de suposades irregularitats succeïdes en el marc de la contractació realitzada entre l'extint Institut Geològic de Catalunya i l'extinta Geocat Gestió de projectes, S.A.

L'ICGC va presentar escrit d'al·legacions a dit informe i en el dia 9 de desembre de 2020, l'OAC envia una carta on es comunica que l'actuació d'investigació es considera closa passant a la Fase de Seguiment, tot fent un seguit de recomanacions.



Al llarg de l'any 2021 s'han realitzat una sèrie d'actuacions per tal de complir amb les recomanacions fetes per l'OAC, entre les que hi destaca l'encàrrec d'una revisió externa específica dels encàrrecs de treballs d'elaboració del mapa hidrogeològic i de riscos de Catalunya duts a terme des del naixement de l'ICGC fins al darrer exercici tancat (2014-2020). Aquesta revisió externa va concloure que de les tasques realitzades no s'observen fets o circumstàncies que poguessin suposar un incompliment dels requeriments previstos a la Llei de Contractes del sector públic vigent en cada moment.

El 19 de juliol de 2021 es remet comunicació a l'OAC informant en relació de les actuacions dutes a terme per a donar compliment a les seves recomanacions.

D'altra banda, en sessió de data 9 de desembre de 2020, el Consell Rector de l'ICGC va aprovar les bases d'execució del pressupost de l'entitat per a l'exercici 2021.

## 1.2. Activitat principal, règim jurídic, economicofinancer i de contractació

**Activitat principal:** Realització de tasques de cartografia, geografia, geologia i serveis relacionats

**Codi CNAE:** 7112

**Règim Jurídic:** L'Institut realitza aquestes activitats com a entitat de dret públic sotmesa a dret privat dins l'àmbit institucional de la Generalitat de Catalunya.

**El règim econòmic i financer** s'adequa a l'establert a la normativa vigent pel sector públic de la Generalitat de Catalunya en matèria pressupostària, financera, de control i de comptabilitat, d'acord amb el següent detall:

- Decret Legislatiu 2/2002, de 24 de desembre, pel qual s'aprova el Text refós de la Llei 4/1985, de 29 de març, de l'Estatut de l'Empresa Pública Catalana.
- Llei 4/2020, del 29 d'abril, de pressupostos de la Generalitat de Catalunya per al 2020.
- Decret 146/2020, de 15 de desembre, pel qual s'estableixen els criteris d'aplicació de la pròrroga dels pressupostos de la Generalitat de Catalunya per al 2020, mentre no entrin en vigor els del 2021.
- Decret Legislatiu 3/2002, de 24 de desembre, pel qual s'aprova el Text refós de la Llei de finances públiques de Catalunya.
- Ordre VEH/137/2017, de 29 de juny, per la qual s'aprova el Pla general de comptabilitat pública de la Generalitat de Catalunya (PGCPGC).
- Bases d'Execució del pressupost de l'ICGC per l'exercici 2021 aprovades pel Consell Rector de data 9 de desembre de 2020.

D'acord amb l'article 152.2 de la Llei 2/2014, del 27 de gener, de mesures fiscals, administratives, financeres i del sector públic, l'ICGC ha de subjectar la seva activitat contractual a la normativa de contractació pública.

**Règim de contractació:** Com a poder adjudicador que té la consideració d'administració pública, d'acord amb la classificació de les entitats amb participació majoritària de la Generalitat de Catalunya en funció del seu nivell de subjecció a la normativa de la contractació pública determinada per la Comissió del Sector Públic, l'ICGC utilitza els procediments de contractació inherents a la categoria d'entitats abans esmentada.



L'activitat contractual de l'ICGC al llarg de l'exercici s'ha ajustat a la Llei 9/2017, de 8 de novembre, de contractes del sector públic.

Per tal de facilitar les tasques habituals de l'ICGC, el President del seu Consell Rector ha delegat les facultats d'òrgan de contractació al Director, fins a la quantia de 300.000,00€, en virtut de la Resolució TES/766/2014 de data 2 d'abril, publicada al DOGC núm. 6601, de 10 d'abril de 2014.

En la contractació menor, d'acord amb les Bases d'Execució del pressupost de l'exercici, s'estableix la necessitat de convidar com a mínim a tres licitadors, sempre que sigui possible, en els contractes menors d'import igual o superior a 3.000€ i fins a 14.999,99€.

En reunió extraordinària del 28 de setembre del 2020 el Consell Rector va delegar en el Director de l'ICGC la tramitació i gestió dels expedients de despesa amb càrrec a pressupostos d'exercicis futurs considerats com a despesa pluriennal, amb la condició de retre comptes al Consell Rector dels expedients formalitzats entre sessions d'aquest consell. La finalitat d'aquesta delegació va ser donar compliment a la Instrucció de la Intervenció General de la Generalitat de Catalunya publicada en data 29 de juny de 2020.

En compliment de la normativa vigent, l'ICGC publica tots els contractes menors en el Registre Públic de Contractes, així com en el perfil del contractant.

### 1.3. Principals fonts d'ingressos

Els principals recursos econòmics de l'ICGC són:

- Les dotacions que es consignen en els pressupostos de la Generalitat.
- Ingressos de dret privat derivats de la prestació dels seus serveis.
- Subvencions atorgades per la UE, altres administracions estatals o altres.
- Addendes al contracte programa.

Tot seguit s'acompanya un quadre amb els imports corresponents als drets reconeguts nets de l'exercici per capítols, amb indicació de la seva importància relativa sobre el total.

INGRESSOS PER CAPÍTOL	2021		2020	
	DRETS RECONEGUTS	%	DRETS RECONEGUTS	%
CAP. 3 TAXES, VENDA DE BÉNS I SERVEIS I ALTRES INGRESSOS	1.748.983,44	7%	1.551.269,42	6%
CAP. 4 TRANSFERÈNCIES CORRENTS	20.876.490,22	82%	20.984.150,39	85%
CAP. 5 INGRESSOS PATRIMONIALS	46,77	0%	411,36	0%
CAP. 6 ALIENACIÓ D'INVERSIONS REALS	165.000,00	1%	0,00	0%
CAP. 7 TRANSFERÈNCIES DE CAPITAL	0,00	0%	65.044,97	0%
CAP. 8 VARIACIÓ D'ACTIUS FINANCERS	2.541.368,04	10%	2.094.160,59	8%
<b>TOTAL</b>	<b>25.331.888,47</b>	<b>100%</b>	<b>24.695.036,73</b>	<b>100%</b>





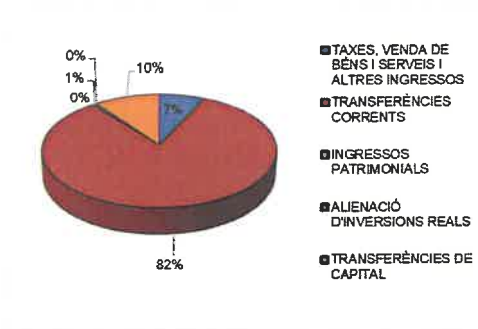

Les xifres que es mostren en el següent gràfic fan referència a les quantitats efectivament liquidades en el pressupost de l'exercici per donar cobertura a la despesa corrent i a la inversió de l'exercici, incloent el romanent:

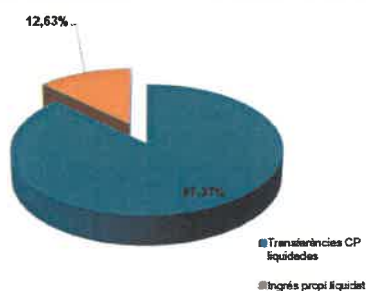

Per analitzar l'autofinançament de l'exercici veure nota 18.

#### 1.4. Consideracions fiscals de l'entitat

##### a) Impost de societats

L'ICGC resta subjecte a l'Impost de Societats en aplicació de la Llei 27/2017, de 27 de novembre. D'acord amb les xifres resultants de l'última declaració, no es realitzen pagaments a compte.

El resum, pel que fa a la liquidació de l'impost de societats de l'exercici, és el següent:

Concepte	Import 2021	Import 2020
<b>Resultat comptable</b>	<b>25.071,52</b>	<b>-105.449,25</b>
Ajustaments per diferències permanents	39,03	4,67
Ajustaments per diferències temporàries	144.649,51	-2.646,13
<b>Base imposable</b>	<b>169.760,06</b>	<b>-108.090,71</b>
Quota íntegra (BI*25%)	42.440,02	0,00
Aplicació de deduccions	-42.440,02	0,00
Retencions i pagaments a compte	0,00	0,00
<b>Quota a ingressar / retomar</b>	<b>0,00</b>	<b>0,00</b>



##### b) Impost sobre el Valor Afegit (IVA)

El règim de deduïbilitat que practica l'ICGC s'ajusta als criteris establerts en la consulta vinculant a Hisenda número V1501-07. A continuació es resumeixen els criteris aplicats per l'ICGC segons la consulta vinculant esmentada.

L'ICGC fa activitats emmarcades dins del CP i altres per clients (projectes externs). L'IVA afecte a la gestió del CP no es considera deduïble; per tant el 100% de l'impost passarà a ser despesa. L'IVA de les despeses d'ús comú per a les dues activitats serà deduïble en un percentatge aplicat segons un criteri raonable i demostrable a la inspecció d'Hisenda. Per el present any, el tant per cent a aplicar per aquest criteri objectiu, ha estat del 8% d'acord amb el coeficient que resulta de dividir els ingressos propis entre l'ingrés total. Pel que fa als ingressos propis no es tenen en compte els corresponents a mitjà propi que encara resten vigents i que són exempts d'IVA ni altres treballs realitzats per a la Generalitat de Catalunya o el seu sector públic considerats no subjectes per l'article 7.8 de la LIVA.

Tal i com assenyala la consulta vinculant esmentada, en el cas de l'adquisició de vehicles es presumirà que aquests resten afectats en un 50% a l'activitat professional. Per tant, s'aplicarà la deduïbilitat de l'IVA en la mateixa proporció.

En el cas de l'activitat dels projectes per a clients externs (amb exclusió dels encàrrecs realitzats per la Generalitat o el seu sector públic), serà deduïble el 100% de l'impost.

Base IVA 100%	% Aplicat
Immobilitzat	Proporcional a l'ingrés propi vs. ingrés total. Vehicles: 50%
Costos estructurals	Proporcional a l'ingrés propi vs. ingrés total
Activitat per al projecte extern	100,00%
Activitat per l'Administració de la Generalitat de Catalunya (IVA suportat)	0%
Activitat per l'Administració de la Generalitat de Catalunya (IVA repercutit)	0%

D'acord amb l'exposat anteriorment, com a resultat del càlcul global de totes les quotes d'IVA suportat que s'han registrat a la comptabilitat de l'any, l'ICGC únicament s'ha pogut deduir la part corresponent al 6%.

Com anàlisi de l'impacte que té aquest impost fem a continuació un resum, diferenciant l'IVA deduïble del que no ho ha estat.

RESUM IVA	Import
Bases totals 100% IVA suportat	6.307.350,04
Quotes al 100% IVA suportat	1.315.364,65
Quota deduïble (a retomar per Hisenda) (1)	5,96% 78.455,25
Quota no deduïble global (despesa de l'any)	94,04% 1.236.909,40
IVA repercutit (a pagar a Hisenda) (2)	231.628,41
<b>TOTAL A PAGAR (2-1)</b>	<b>153.173,16</b>

L'import de l'impost que ha estat considerat com a més cost de la inversió i de la despesa ha estat d'1.236.909,40€ que esdevé l'import de l'IVA no deduïble.

### 1.5. Estructura organitzativa

L'ICGC s'organitza en subdireccions, àrees i unitats, al capdavant de les quals hi ha els subdirectors i caps corresponents.

A data 31 desembre de 2021 l'organigrama de l'ICGC és el següent:



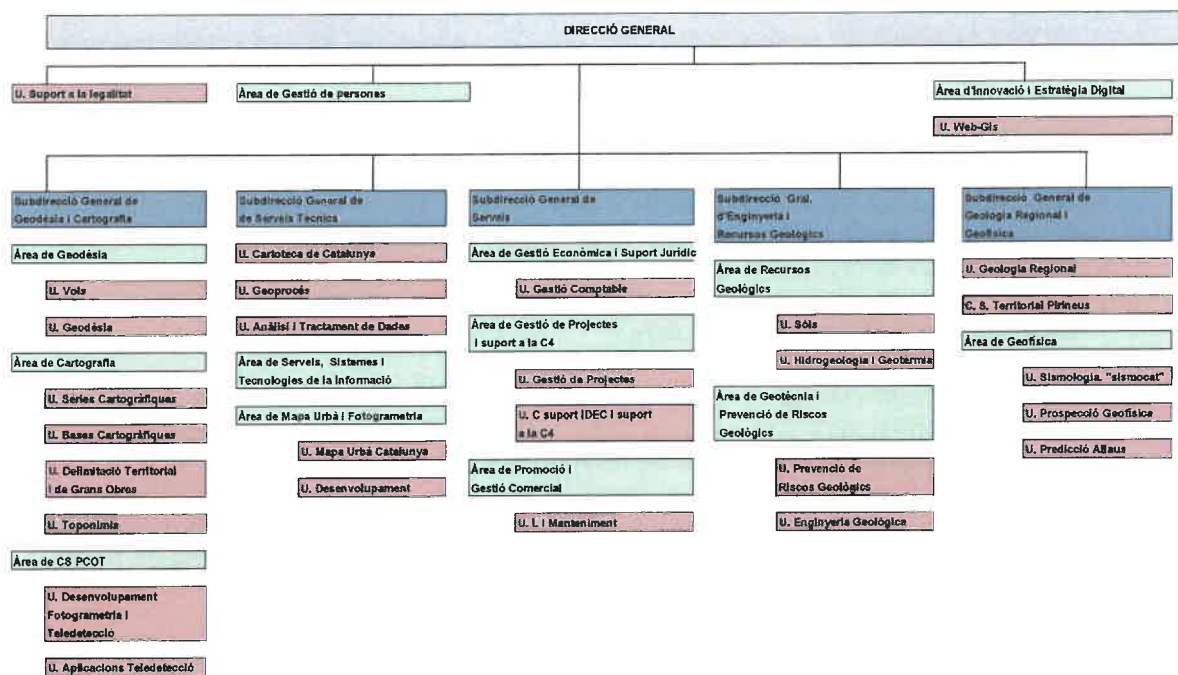

### 1.6. Principals responsables

Els òrgans de govern i d'administració de l'Institut Cartogràfic i Geològic de Catalunya són el Consell Rector i la Direcció.

El Consell Rector és l'òrgan superior col·legiat de govern, i té les funcions de direcció, representació i control de l'Institut.

El Director és l'òrgan executiu de l'Institut i la persona responsable de la seva gestió ordinària. El nomena el Govern, a proposta de la persona titular del departament amb competències en política territorial, urbanisme i obra pública.

El Director de l'Institut Cartogràfic i Geològic de Catalunya, el Sr. Jaume Massó i Cartagena, va ser nomenat per Acord de Govern 13/2017, de 14 de febrer (DOGC núm. 7310 del 16.2.2017).

#### - Composició del Consell Rector

A data 31 de desembre de 2021 la composició del Consell Rector de l'ICGC és la següent:

NOM	CÀRREC	INSTITUCIÓ
Hble. Sr. Jordi Puigneró i Ferrer	Vicepresident i conseller de Polítiques Digitals i Territori	Departament de la Vicepresidència, Polítiques Digitals i de Territori
Sra. Teresa Prohias i Ricart	Directora de Serveis	Departament de la Vicepresidència, Polítiques Digitals i de Territori
Sr. David Rodríguez i González	Secretari de Govern Locals i de Relacions amb l'Aran	Departament de la Presidència
Sra. Mercè Salvat Guinjoan	Directora	Direcció General de Protecció Civil
Sr. Isidre Gavín i Vallès	Secretari de Territori i Mobilitat	Departament de la Vicepresidència, Polítiques Digitals i de Territori
Sr. Eduard Vall i Rosselló	Subdirector General de Mines i Protecció Radiològica	Direcció General d'Indústria
Sr. Antoni Enjuanes i Puyol	Subdirector Gral. Infraestructures Rurals	Direcció General de Desenvolupament Rural
Sr. Agustí Serra i Monté	Director general d'Ordenació del Territori i Urbanisme.	Departament de la Vicepresidència, Polítiques Digitals i de Territori
Sra. Mercè Conesa i Pagés	Directora	Institut Català del Sòl
Sr. Antoni Pérez Navarro	Professor dels Estudis d'Informàtica, Multimèdia i Telecomunicació	Universitat Oberta de Catalunya
Il·lm. Sr. Jaume Casañas Carballido	Alcalde	Ajuntament de Cunit
Il·lm. Sr. Sergi Pedret i Llauredó	Alcalde	Ajuntament de Riudoms
Sr. Ramon Pérez i Mir	President	Col·legi de Geòlegs
Sra. Marta Serra Davos	Presidenta	Col·legi de Geògrafs
Sr. Jaume Massó i Cartagena	Director	Institut Cartogràfic i Geològic de Catalunya
Sra. Olga Garcia Pereira	Advocada de la Generalitat	Departament de la Vicepresidència, Polítiques Digitals i de Territori

El Consell Rector de l'ICGC s'ha reunit en tres ocasions al llarg de l'any, amb la finalitat de regir l'entitat i de fer un seguiment de les seves actuacions:

- Sessió 28, de data 29 de març de 2021
- Sessió 29, de data 22 de setembre de 2021
- Sessió 30, de data 10 de desembre de 2021

Totes les reunions de l'any han estat dutes a terme de forma telemàtica.

### 1.7. Nombre mitjà d'empleats

La pantilla a 31/12 és la següent:

CATEGORIA	2021			2020		
	HOMES	DONES	TOTAL	HOMES	DONES	TOTAL
Alts Càrrecs	1	0	1	1	0	1
Subdirectors	4	0	4	5	0	5
Caps d'Àrea	7	6	13	7	6	13
Caps d'Unitat	19	10	29	20	9	29
Responsables	26	10	36	26	9	35
Tècnic Superior 1	25	27	52	20	26	46
Tècnic Superior 2	31	22	53	33	24	57
Tècnic Superior 3	1	0	1	1	0	1
Tècnic Especialista 1	12	11	23	14	12	26
Tècnic Especialista 2	4	1	5	3	1	4
Tècnic Especialista 3	2	3	5	2	3	5
Tècnic 1	16	8	24	13	6	19
Tècnic 2	13	11	24	17	14	31
Tècnic 3	2	1	3	2	1	3
<b>Total</b>	<b>163</b>	<b>110</b>	<b>273</b>	<b>164</b>	<b>111</b>	<b>275</b>

La plantilla mitjana de l'exercici ha estat:

CATEGORIES	2021		2020	
	HOMES	DONES	HOMES	DONES
Alts Càrrecs	1,00	0,00	1,00	0,00
Subdirectors	4,50	0,00	5,08	0,00
Caps d'Àrea	7,00	6,00	7,00	6,00
Caps d'Unitat	19,33	10,00	20,00	9,50
Responsables	26,00	9,67	24,75	9,58
Tècnic Superior 1	19,50	24,58	17,33	21,83
Tècnic Superior 2	34,67	22,08	36,00	29,00
Tècnic Superior 3	0,83	0,00	1,00	0,00
Tècnic Especialista 1	10,25	11,33	15,67	12,00
Tècnic Especialista 2	3,08	1,00	3,00	1,00
Tècnic Especialista 3	2,00	3,00	2,00	3,00
Tècnic 1	16,00	6,50	13,50	6,17
Tècnic 2	13,92	12,42	16,50	13,83
Tècnic 3	2,00	1,00	2,00	1,00
<b>TOTAL</b>	<b>160,08</b>	<b>107,58</b>	<b>164,83</b>	<b>112,91</b>

### 1.8. Entitat propietària

Entitat propietària: Generalitat de Catalunya (NIF: S0811001G)

L'ICGC forma part del sector públic institucional de la Generalitat de Catalunya i orgànicament resta adscrit al Departament de la Vicepresidència i de Polítiques Digitals i Territori.





## 1.9. Entitats del grup, multigrup i associades

### Airbus DS GEO SG, S.A.

Domicili social: C/ Entença, núm.95 - 6a.  
08015 Barcelona

Airbus DS GEO SG, S.A	
NIF	A85327070
Forma Jurídica	Societat Anònima
CNAE	74302
% Capital Directe	20
% Drets de vot	20
Capital	2.000.000,00
Reserves	0,00
Resultats d'exercicis anteriors	-997.673,53
Resultat d'operacions continuades	10.643,39
Subvencions de capital	392.541,06
Valor en llibres de la participació <sup>(1)</sup>	200.465,29
Cotització	No cotitza

(1) Considerant el deteriorament realitzat

#### - Objecte social

Portar a terme, supervisar o dirigir projectes, serveis i treballs, desenvolupar, investigar, comercialitzar i, en general, encarregar-se de qualsevol altra activitat relacionada amb la teledetecció, les imatges de satèl·lit i l'adquisició de dades, i de desenvolupament de tecnologies de la informació, com són la cartografia i la geomàtica, productes de SAR avançat, procés de dades de sistemes aerotransportats, geoinformació i serveis web, agricultura i medi ambient, seguretat i defensa, telecomunicacions i empreses de serveis.

Al llarg de l'any, la societat ha continuat realitzant tasca comercial per tal d'acreditar-se en el mercat.

En reunió de la Junta General d'Accionistes de la Societat de data 7 de juliol de 2021 es va acordar la reducció de nombre de membres del Consell d'Administració passant de 10 a 5 membres, el que implica que l'ICGC passa de tenir una representació de dos a un membre. Per la seva part, el Consell Rector de l'ICGC va ser informat de dita circumstància i va aprovar que el representant de l'ICGC fos un dels dos representants fins el moment.

S'ha de tenir en compte que consta comptabilitzat un deteriorament per import de 199.534,71€ provinent d'anys anteriors.

### 1.10. Seguiment de l'impacte de l'emergència COVID-19 a l'ICGC i dels Fons REACT-UE

Durant l'actual l'exercici, l'activitat de l'ICGC s'ha desenvolupat normalment, amb la combinació del treball presencial i el teletreball. Durant els períodes de major incidència del virus s'ha apostat pel teletreball, tenint com a inspiradores les instruccions emeses per la Generalitat de Catalunya.

La situació de pandèmia, i la conseqüent crisi d'alguns subministraments, ha afectat a l'activitat de l'ICGC, especialment en relació amb els terminis de lliuraments dels béns i



serveis adquirits que han esdevingut considerablement més llargs que els d'anys precedents. Aquest fet ha provocat que a final de l'exercici es presenti un elevat romànt atès que una part important dels encàrrecs realitzats restaven pendents de lliurament a 31/12.

- Despeses directes i indirectes derivades de la pandèmia

A continuació, segons allò establert a l'article 14 de l'Ordre ECO/199/2021, de 25 d'octubre, sobre operacions comptables de tancament de l'exercici pressupostari del 2021, es detallen les despeses directes i indirectes incorregudes fruit de la situació de crisi sanitària:

	DESPESA MERITADA 2021	DESPESA MERITADA 2020
<b>IMPACTE INDIRECTE DEL COVID</b>		
Remuneracions de personal	0,00	0,00
Contractació de personal	0,00	0,00
Altres efectes	0,00	0,00
<b>Despeses corrents de béns i serveis</b>	<b>26.250,68</b>	<b>58.893,01</b>
Teletreball, educació no presencial i adquisició de mitjans informàtics amb aquesta finalitat	4.716,92	14.084,69
Desinfecció, neteja i mitjans per a la prevenció de contagis	21.253,44	36.318,25
Efectes relacionats amb la prestació de serveis i subministraments (inclòs indemnitzacions)	0,00	0,00
Altres efectes	278,32	8.490,07
A entitats dependents	0,00	0,00
<b>Transferències corrents</b>	<b>0,00</b>	<b>0,00</b>
Transferències corrents a famílies	0,00	0,00
Concerts educatius	0,00	0,00
Transferències corrents a empreses privades	0,00	0,00
Altres subvencions o ajudes corrents	0,00	0,00
Transferències corrents a corporacions locals	0,00	0,00
Altres efectes	0,00	0,00
A entitats dependents	0,00	0,00
<b>DESPESES CORRENTS</b>	<b>26.250,68</b>	<b>68.893,01</b>
<b>Inversions reals</b>	<b>0,00</b>	<b>137.925,01</b>
Altres efectes	0,00	137.925,01
A entitats dependents	0,00	0,00
<b>Transferències de capital</b>	<b>0,00</b>	<b>0,00</b>
Transferències de capital a famílies	0,00	0,00
Transferències de capital a empreses privades	0,00	0,00
Altres subvencions o ajudes de capital	0,00	0,00
Transferències de capital a corporacions locals	0,00	0,00
Altres efectes	0,00	0,00
A entitats dependents	0,00	0,00
<b>DESPESES DE CAPITAL</b>	<b>0,00</b>	<b>137.925,01</b>
<b>Despeses no financeres</b>	<b>0,00</b>	<b>0,00</b>
Variacions d'actius financers	0,00	0,00
Altres efectes	0,00	0,00
A entitats dependents	0,00	0,00
<b>DESPESES NO FINANCERES</b>	<b>0,00</b>	<b>0,00</b>
<b>TOTAL DESPESES</b>	<b>26.250,68</b>	<b>196.818,02</b>

Entre les despeses més importants destaca la relativa a la despesa en desinfecció, neteja i mitjans per a la prevenció de contagis relatius a l'encàrrec de més hores de neteja o de serveis especials per a procedir a la desinfecció de les instal·lacions l'ICGC.

- Afectació de la pandèmia en els ingressos

	TOTAL INGRESSOS 2021	TOTAL INGRESSOS 2020
<b>IMPACTE INDIRECTE DEL COVID</b>		
Transferències COVID	0,00	0,00
Altres ingressos COVID	0,00	0,00
Minoració ingressos	0,00	341.150,27
<b>TOTAL INGRESSOS</b>	<b>0,00</b>	<b>341.150,27</b>

La pandèmia no ha tingut un efecte destacable sobre els ingressos. S'han subscrit addendes i contractes amb normalitat i s'han executat els projectes previstos.

- Projectes de despesa finançats amb Fons del Mecanisme de Recuperació i Resiliència i dels Fons REACT-UE

L'ICGC no ha gestionat durant l'exercici fons del Mecanisme de Recuperació i Resiliència ni dels Fons REACT-UE.



## 2. GESTIÓ INDIRECTA DE SERVEIS PÚBLICS, CONVENIS I ALTRES FORMES DE COL-LABORACIÓ

L'ICGC no presta cap servei públic sota cap de les formes de gestió indirecta prevista a la normativa.

Durant l'exercici 2021 l'ICGC ha signat els convenis de col·laboració per a la realització de la seva activitat que es detallen en el següent quadre:

Nº	INSTITUCIÓ/EMPRESA	DATA SIGNATURA	DATA DE VENCIMENT	OBJECTE	IMPORT A PERCEBRE	AFORTACIÓ ICGC
	Universitat de Barcelona (UB)			S'emplaça la clàusula segona del conveni "Durada de l'exposició i inauguració".	-	-
350	Universitat de Barcelona (UB)	26/05/2021	31/12/2021	Projecció	-	-
350	Universitat de Barcelona (UB)	09/12/2021	31/12/2022	Regulació de les condicions d'accés i ús del Servei ICGC_DataCloud, així com de la informació geogràfica disponible en el mateix a les que haurà de subjectar-se la UdG.	-	-
393	Universitat de Girona (UdG)	14/01/2021	14/01/2025	Autorització d'ús no exclusiu a Barcelona Regional dels serveis de geocodificació que ha desenvolupat ICGC.	-	-
395	Barcelona Regional (BR)	27/01/2021	27/01/2025	Regulació de les condicions d'accés i ús del Servei ICGC_DataCloud, així com de la informació geogràfica disponible en el mateix a les que haurà de subjectar-se la SUR.	-	-
396	Secretaria d'Universitats i Recerca (SUR), Departament d'Empresa i Coneixement.	27/01/2021	27/01/2025	Autorització d'ús no exclusiu a Universitat de Girona dels serveis de geocodificació que ha desenvolupat ICGC.	-	-
398	Universitat de Girona (UdG)	09/03/2021	09/03/2025	Autorització d'ús no exclusiu al Departament d'Acció Exterior, Relacions Institucionals i Transparència dels serveis de geocodificació que ha desenvolupat ICGC.	-	-
400	Departament d'Acció Exterior, Relacions Institucionals i Transparència	18/03/2021	18/03/2025	Establiment d'un marc de col·laboració entre ICGC i l'Ajuntament d'Olot per promoure i impulsar la divulgació de la Sismologia i el coneixement de la sismicitat a Catalunya. L'ICGC cedirà equips sismològics fora de servei, proporcionarà atencions	-	-
403	Ajuntament d'Olot	26/03/2021	26/03/2025	Autorització d'ús no exclusiu a Universitat de Vic - Universitat Central de Catalunya dels serveis de geocodificació que ha desenvolupat ICGC.	-	-
404	Universitat de Vic - Universitat Central de Catalunya (UVic-UCC)	03/03/2021	03/03/2025	Autorització d'ús no exclusiu a Consorci del Museu de Ciències Naturals de Barcelona (CMCNB) dels serveis de geocodificació que ha desenvolupat ICGC.	-	-
405	Consorci del Museu de Ciències Naturals de Barcelona (CMCNB)	06/04/2021	06/04/2025	L'ICGC cedirà, a títol gratuït, un exemplar de cadascuna de les publicacions que editi exclusivament en suport paper per tal que siguin dipositades a la biblioteca de la Universitat de Girona.	-	-
407	Universitat de Girona (UdG)	09/04/2021	09/04/2025	L'ICGC cedirà, a títol gratuït, un exemplar de cadascuna de les publicacions cartogràfiques de mapes, guies i atles que editi exclusivament en suport paper per tal que siguin dipositades a la biblioteca de l'Institut de Seguretat Pública.	-	-
409	Institut de Seguretat Pública de Catalunya	23/04/2021	23/04/2025	Autorització d'ús no exclusiu a l'Institut Municipal d'Informàtica de Barcelona (IMi) dels serveis de geocodificació que ha desenvolupat ICGC.	-	-
414	Institut Municipal d'Informàtica de Barcelona (IMi)	17/05/2021	17/05/2025	Impulsar l'ús de les energies renovables al territori de la Val d'Aran, i específicament l'energia geotèrmica.	52.284,18	52.284,18
415	Consell General d'Aran (CGA)	05/05/2021	05/05/2025	L'ICGC cedirà, a títol gratuït, un exemplar de cadascuna de les publicacions que editi exclusivament en suport paper per tal que siguin dipositades a la biblioteca de la UAB.	-	-
416	Universitat Autònoma de Barcelona (UAB)	18/05/2021	18/05/2025	L'ICGC cedirà, a títol gratuït, un exemplar de cadascuna de les publicacions que editi exclusivament en suport paper per tal que siguin dipositades a la biblioteca de Lletres de la Universitat de Lleida.	-	-
420	Universitat de Lleida (UdL)	11/06/2021	11/06/2025	Actualització dels mapes de variables biofísiques de l'arbrat de Catalunya, Carbonlock-2 a partir de la cobertura de dades LIDAR de 2016 i 2017, obtinguda per ICGC.	-	-
427	Consorci del Centre de Recerca Ecològica i Aplicacions Forestals (CREAF)	16/07/2021	31/12/2021	L'ICGC cedirà, a títol gratuït, un exemplar de cadascuna de les publicacions i dos exemplars de la sèrie topogràfica de Catalunya 1:25.000 que editi exclusivament en suport paper per tal que siguin dipositades a la biblioteca del CEC.	-	-
429	Centre Excursionista de Catalunya (CEC)	25/07/2021	25/07/2025	Actualització, pr part de ICGC, de la cartografia 1:1.000 versió 2.2 de municipis de les comarques de Girona, període 2021 - 2024.	20% dels costos	80% dels costos
431	Diputació de Girona (DdG)	07/09/2021	31/12/2024	Utilització dels visors de ICGC per a la visualització de la informació associada a les diferents competicions esportives organitzades per MARNATON i, d'altra banda, aprofitar els canals de comunicació que disposa MARNATON per fer	-	-
432	MARNATON 2008 S.L.	07/09/2021	07/09/2023	L'ICGC cedirà a títol gratuït un exemplar de cadascuna de les publicacions que editi exclusivament en suport paper per tal que siguin dipositades al Centre de Recursos per a l'Aprenentatge i la Investigació (CRII) de la Universitat.	-	-
433	Universitat Rovira i Virgili (URV)	13/09/2021	13/09/2025	Autorització d'ús no exclusiu dels serveis de geocodificació desenvolupats per ICGC.	-	-
434	TRANSTRELL SAU	02/08/2021	09/09/2025	Establir el marc de col·laboració entre el Departament d'Educació, el Consell comarcal del Pallars Jussà, l'Ajuntament de Tremp i l'Associació Geoparc Conca de Tremp -	-	-
440	Montsec	01/12/2021	01/12/2025	L'ICGC cedirà a títol gratuït un exemplar de cadascuna de les publicacions que editi exclusivament en suport paper per tal que siguin dipositades a la biblioteca del Centre de Lectura de Reus.	-	-
441	Centre de Lectura de Reus	14/12/2021	14/12/2025		-	-

Al portal de transparència de l'ICGC es pot trobar el detall dels convenis en execució.

L'ICGC no realitza activitats conjuntes ni ha fet ús de col·laboracions publicoprivades durant el 2021.

## 3. BASES DE PRESENTACIÓ DELS COMPTES ANUALS

### 3.1. Imatge fidel

Els comptes anuals s'han preparat a partir dels registres comptables tancats a 31 de desembre, i es presenten d'acord amb les disposicions legals vigents en matèria comptable, amb l'objecte de mostrar la imatge fidel del patrimoni i de la situació financera a la data esmentada, i del resultat econòmic patrimonial, dels canvis en el patrimoni net, dels fluxos d'efectiu, i del resultat de l'execució del pressupost de l'Institut corresponent a l'exercici anual acabat a la mateixa data.



Els comptes anuals de l'exercici han estat elaborats d'acord amb l'Ordre VEH/137/2017, de 29 de juny, per la qual s'aprova el Pla general de comptabilitat pública de la Generalitat de Catalunya (PGCPGC).

Per a la formulació d'aquests comptes s'han observat la totalitat dels principis i normes comptables que tenen un efecte significatiu. En aquest sentit, no existeix cap principi comptable que sent obligatori s'hagi deixat d'aplicar.

L'aplicació dels principis i criteris comptables està presidida per la consideració de la importància en termes relatius que aquests i els seus efectes poden presentar. Per consegüent, és admissible la no aplicació estricta d'alguns d'aquests principis i criteris comptables, sempre que la importància relativa en termes quantitativa o qualitativa de la variació constatada es consideri poc significativa i no alteri, per tant, la imatge fidel del patrimoni i dels resultats.

### **3.2. Comparació de la informació**

La informació es mostra de manera comparativa, sense que existeixi cap excepció que impedeixi aquest principi comptable.

### **3.3. Canvis de criteris comptables**

No s'ha produït durant aquets exercici cap canvi de criteri comptable.

### **3.4. Canvis en estimacions comptables**

No s'ha produït cap canvi significatiu en estimacions comptables durant l'exercici.

## **4. NORMES DE REGISTRE I VALORACIÓ**

Les principals normes de registre i valoració utilitzades per l'ICGC en l'elaboració dels comptes anuals, d'acord amb allò establert en el PGCPGC, són les següents:

### **4.1. Immobilitzat material**

Els béns compresos en l'immobilitzat material es valoren a preu d'adquisició o al cost de producció, més els desemborsaments posteriors, menys l'amortització acumulada i les correccions valoratives per deteriorament. Amb caràcter general no s'incorporen despeses financeres en el cost dels béns d'immobilitzat material. Només es consideraria la seva activació en cas de donar-se els supòsits i condicions establerts en la NRV 2a.

Únicament quan suposen un augment de la seva capacitat, productivitat o prolongació de la vida útil, els costos de renovació, ampliació o millora són incorporats a l'actiu, si s'escau, donant de baixa, en cas de renovació, l'anterior i ajustant el cost d'acord amb les normes comptables d'aplicació.

Les despeses periòdiques de manteniment, conservació i reparació s'imputen als resultats, seguint el principi de meritació, com a cost de l'exercici en el què s'incorren.





L'amortització d'aquests actius comença en el moment en què entren en funcionament i que normalment coincideix amb la data de la factura del proveïdor o de la seva conformitat per part dels serveis tècnics de l'ICGC.

L'amortització es calcula, aplicant el mètode lineal, sobre el cost d'adquisició dels actius menys el seu valor residual; s'entén que els terrenys sobre els quals s'assenten els edificis i altres construccions tenen una vida útil indefinida i que, per tant, no són objecte d'amortització.

Percentatges d'amortització	%
Edifici <sup>(1)</sup>	2
Magatzem Avinyó	3
Maquinària	12
Altres instal·lacions <sup>(1)</sup>	10/6,3/3,5
Equips cartogràfics i geològics	20/40
Elements de transport (avions) <sup>(2)</sup>	5/10
Mobiliari i estris	10
Equips d'oficina	20
Vehicles	16/32
Utilitatge	15

(1) Alguns dels components d'aquests apartats poden tenir una amortització diferent a l'assenyalada en funció de la vida útil estimada considerant el termini fins a la seva substitució o gran reparació o renovació.

(2) Equips adquirits de segona mà.

Durant l'exercici 2014 es va produir la integració dels béns procedents de l'ICC i de l'IGC. Per tal d'unificar criteris pel que fa a la vida útil de determinats elements que eren diferents en funció de l'empresa d'origen, es va modificar la vida útil d'alguns elements. Aquesta regularització es va realitzar seguint els criteris assenyalats en la NRV 22 del PGC pel que fa als canvis d'estimació comptables. Aquest canvi únicament es va realitzar en els elements que en data 31/12/2014 seguirien tenint valor net comptable superior a zero.

Les dotacions anuals en concepte d'amortització dels actius materials es duen a terme amb contrapartida en el compte de resultat econòmic patrimonial i, bàsicament, equivalen als percentatges d'amortització determinats en funció dels anys de vida útil estimada, com a mitjana, dels diferents elements.

Els actius del Fons de la Cartoteca, de la Biblioteca tècnica, del Museu i els monòlits de l'ICGC no s'amortitzen, en entendre que tenen una vida indefinida.

L'ICC va realitzar una consulta al "Ministerio de Economía – ICAC" amb la finalitat d'aconseguir un criteri objectiu sobre el tractament a realitzar sobre aquests béns. L'ICAC, en resposta de data 10 de novembre de 2009, aprecia que l'amortització és una qüestió tècnica i la no aplicació requereix una motivació per part de l'empresa, però no dictamina en contra del criteri que s'ha estat utilitzant.

En aplicació del PGCPGC el Fons de la Cartoteca pot emmarcar-se dins l'aplicació de la NRV 3a relativa a casos particulars d'immobilitzat material, consideració que comporta que en l'exercici es mantingui el mateix criteri emprat en els exercicis anteriors: es considera que els béns en qüestió no tenen una vida útil limitada, atès que estan composts majoritàriament per mapes i llibres, els quals, amb unes condicions de manteniment adequades, poden tenir una vida gairebé indefinida. Així mateix, l'ICGC considera que s'ha de valorar el fons en el seu conjunt i que l'import d'adquisició que consta en llibres és molt inferior al valor del mercat.





Els valors residuals i les vides útils es revisen, ajustant-los, si s'escau, a la data de cada balanç.

- Deteriorament de valor dels actius materials

En la data de cada balanç de situació, l'Institut avalua si existeixen indicis que algun element d'immobilitzat material pugui estar deteriorat, cas en què ha de fer-se una estimació del seu import recuperable i efectuar les correccions valoratives que siguin procedents.

El deteriorament de valor d'un actiu pertanyent a l'immobilitzat material s'ha de determinar, amb caràcter general, per la quantitat que excedeixi el valor comptable d'un actiu el seu import recuperable, sempre que la diferència sigui significativa.

Durant l'any 2012 i principis de 2013, per tal d'avaluar si existia deteriorament econòmic del Fons de la Cartoteca, els tècnics especialistes, van procedir a valorar les peces d'aquest Fons. L'import d'aquesta taxació va resultar superior a la que consta en llibres i, en aplicació de la normativa comptable establerta en el PGC de l'empresa privada, es va determinar que no calia fer cap deteriorament econòmic.

Durant el present exercici no existeixen indicis o evidències objectives que indiquin que cal produir un deteriorament d'aquest fons, fet que resta certificat per l'informe de la Cap de la Cartoteca de Catalunya de data 27 de gener de 2022.

#### 4.2. Inversions immobiliàries.

L'Institut no té en el seu balanç inversions immobiliàries.

#### 4.3. Immobilitzat intangible

Els actius intangibles es registren pel seu cost d'adquisició i/o producció i, posteriorment, es valoren pel seu cost net, descomptada de l'amortització acumulada corresponent, si n'hi ha, i/o les pèrdues per deteriorament que hagin experimentat. Aquests actius s'amortitzen en funció de la seva vida útil.

L'Institut reconeix qualsevol pèrdua que s'hagi pogut produir en el valor registrat d'aquests actius amb origen en el seu deteriorament. Els criteris pel reconeixement de les pèrdues per deteriorament d'aquests actius són similars als aplicats pels actius materials.

##### a) Propietat industrial i marques

S'ha inclòs el cost de registre i formalització de les marques.

Aquests actius s'amortitzen linealment al llarg de les seves vides útils d'acord amb el següent quadre:

Percentatges d'amortització	%
Patents i marques	10



## b) Aplicacions informàtiques

Els costos d'adquisició en relació amb els sistemes informàtics bàsics en la gestió de l'Institut es registren amb càrrec a l'epígraf «Aplicacions informàtiques» del balanç de situació.

Els costos de manteniment i les actualitzacions del programari informàtic es registren amb càrrec al compte de resultat econòmic patrimonial de l'exercici en què s'incorren.

L'amortització de les aplicacions informàtiques es duu a terme linealment al llarg de la seva vida útil.

Percentatges d'amortització	%
Aplicacions informàtiques	33

## 4.4. Arrendaments

### a) Arrendaments financers

S'entén per arrendament financer qualsevol acord, amb independència de la seva instrumentació jurídica, que permet l'obtenció, a canvi d'un pagament o d'una sèrie de quotes, del dret a utilitzar un bé durant un període de temps determinat quan impliqui la transferència substancial dels riscos i avantatges inherents a la seva propietat.

Aquests béns es registren pel menor valor entre el valor raonable de l'actiu i el valor actual dels pagaments acordats, i es classifiquen d'acord amb la seva naturalesa (immobilitzat material, intangible, etc.).

En l'exercici 2014 l'ICGC va subrogar els passius que tenia l'IGC, entre els que es troba un arrendament financer signat amb l'Ajuntament de Tremp (veure nota 8).

### b) Arrendaments operatius

Es tracta d'un contracte d'arrendament en què no es transfereixen els riscos i avantatges que són inherents a la propietat.

Les despeses derivades d'aquest tipus d'arrendament, quan l'ICGC actua com arrendatari, seran imputades al compte de resultats econòmic patrimonial de l'exercici en el que hagin estat meridades.

## 4.5. Permutes

L'Institut no sol realitzar operacions de permuta en el curs normal de les seves activitats. En tot cas, quan aquestes es produeixen, la seva valoració i registre comptable s'ajusta a l'establert en l'apartat 4.d) de la NRV 2a del PGCPGC.

En l'exercici no s'ha registrat cap operació de permuta.



## 4.6. Actius i passius financers

Els actius i passius financers deriven dels instruments financers, que són contractes que estableixen un dret per una de les parts (actiu financer) i una obligació (passiu financer) o un component del patrimoni net (instrument de patrimoni) per l'altra.

La seva classificació, valoració i comptabilització es realitza, bàsicament, segons la finalitat per la qual es mantenen o s'han emès.

### 4.6.1. Actius financers

Són actius financers els diners en efectiu, els instruments de capital o de patrimoni net d'una altra entitat, els drets de rebre efectiu o altre actiu financer d'un tercer o d'intercanviar amb un tercer actius o passius financers en condicions potencialment favorables per l'entitat.

Els actius financers que té registrat l'ICGC en el seu balanç es classifiquen en les següents categories:

Actius financers	a) Crèdits i partides a cobrar
	b) Inversions en patrimoni d'empreses del grup i associades

#### a) Crèdits i partides a cobrar

Inclouen:

- Els crèdits per operacions derivades de l'activitat habitual.
- Altres actius financers que generen fluxos d'efectiu d'import determinat i respecte dels quals s'espera recuperar tot el desemborsament, excepte per motius imputables al deteriorament creditici.
- Les operacions d'adquisició d'instruments de deute amb l'acord posterior de venda a un preu fix o al preu inicial més la rendibilitat normal del prestador.

Com a norma general, els crèdits i partides a cobrar amb venciment a curt termini es valoren, tant en el moment de reconeixement inicial com posteriorment, pel seu valor nominal, excepte que incorporin un interès contractual. La mateixa valoració es realitza amb els de venciment a llarg termini quan l'efecte d'actualitzar els fluxos no és significatiu. En cas contrari, es valoren pel seu valor raonable i posteriorment a cost amortitzat, reconeixent els interessos meritats en funció del seu tipus d'interès efectiu com a ingressos de l'exercici.

Les fiances i dipòsits constituïts es valoren sempre per l'import lliurat.

- Reconeixement

El reconeixement comptable dels actius financers es realitza a la data establerta en el contracte o acord a partir del qual l'entitat adquireix el dret.

Com a norma general, els costos de les transaccions s'imputen al resultat de l'exercici, excepte quan la seva magnitud aconsella incorporar-los en el valor de l'actiu financer.

- Deteriorament



Almenys al tancament de l'exercici s'efectuen les revisions oportunes per detectar la necessitat de practicar correccions valoratives per deteriorament de valor, en cas d'evidència objectiva que no es cobraran els imports comptabilitzats en la seva integritat, així com la conveniència de revertir-les en aquells casos que no siguin procedents. Tant les correccions de valor com les reversions es reconeixen en el compte del resultat econòmic patrimonial.

- Baixa

Es registra la baixa, total o parcial, quan ha expirat o s'han transmès els drets sobre els fluxos d'efectiu que genera i els riscos i avantatges inherents a la seva propietat de forma substancial.

b) Inversions en el patrimoni d'entitats del grup, multigrup i associades

Es troba comptabilitzada la participació de l'ICGC en el patrimoni de l'entitat vinculada, classificada segons la participació existent o la influència significativa que l'ICGC té en la seva gestió.

La valoració inicial ha estat pel seu cost, que equival al valor raonable de la contraprestació lliurada més les despeses de transacció. En el seu cas, formarien part de la valoració inicial l'import corresponent als drets de subscripció preferent i similars.

La valoració posterior es realitza pel seu cost menys, en el seu cas, l'import acumulat de les correccions valoratives per deteriorament, atenent al fet que es tracta d'una entitat, les participacions de la qual no es negociïn en un mercat actiu. Per determinar l'import de la correcció valorativa s'ha de tenir en compte el patrimoni net de l'entitat participada corregit per les plusvàlues tàcites existents en la data de la valoració.

4.6.2. Passius financers

Un passiu financer és una obligació exigible i incondicional de lliurar efectiu o altre actiu financer a un tercer o d'intercanviar amb un tercer actius o passius financers en condicions potencialment desfavorables.

Els passius financers que té registrat l'ICGC en el seu balanç es classifiquen en la categoria de passius financers a cost amortitzat i inclouen:

Passius financers a cost amortitzat	a) Dèbits i partides a pagar per operacions derivades de l'activitat habitual.
	b) Altres dèbits i partides a pagar

Com a norma general, els dèbits i les partides a pagar amb venciment a curt termini sense interès contractual es valoren, tant en el moment del reconeixement inicial com posteriorment, pel seu valor nominal. La mateixa valoració es realitza amb els de venciment a llarg termini.

- Reconeixement

El reconeixement comptable dels passius financers es realitza a la data establerta en el contracte o acord a partir de la qual l'Institut contrau l'obligació. En les operacions de tresoreria formalitzades amb pòlissa de crèdit, les obligacions es contrauen amb la recepció de les successives disponibilitats de fons.



- **Baixa de passius financers**

Com a norma general, es registra la baixa d'un passiu financer o d'una part del mateix quan l'obligació contreta s'ha complert o cancel·lat. En cas de produir-se una diferència entre el valor comptable i la contraprestació lliurada, es reconeixerà en el resultat de l'exercici que tingui lloc.

**4.6.3. Contractes de garanties financeres**

Són contractes que obliguen a l'Institut a fer o rebre uns pagaments específics pel reemborsament a un tercer per la pèrdua incorreguda quan un deutor ("garantit") incompleix la seva obligació de pagament derivada, generalment, d'instruments de deute, tal com un aval.

L'ICGC no té formalitzats contractes de garanties financeres.

**4.7. Cobertures comptables**

Són operacions destinades a cobrir un risc específic que pot tenir impacte en el compte del resultat econòmic patrimonial o en l'estat de canvis en el patrimoni net, com a conseqüència de variacions en el valor raonable o en els fluxos d'efectiu d'una o diverses partides cobertes.

L'ICGC no té formalitzat cap contracte de cobertura d'aquest tipus.

**4.8. Existències**

La valoració inicial de les existències es realitza pel preu d'adquisició o el cost de producció. Si necessiten un període de temps superior a l'any per estar en condicions de ser venudes, s'inclouen en aquest valor les despeses financeres oportunes.

En quant a la producció pròpia, anualment es realitza la seva valoració incorporant el cost directe imputable a la impressió del mapa, com és la mà d'obra del procés d'impressió, el consum de paper i la despesa externa d'impressió. El mètode de valoració de totes les existències ha estat el FIFO.

Quan el valor net realitzable sigui inferior al seu preu d'adquisició o al seu cost de producció, s'han de fer les correccions valoratives corresponents, imputables com a despesa al compte de resultats econòmic patrimonial.

Per a realitzar aquesta operació es pren com a valor net realitzable el preu de venda al públic del mapa o del llibre, menys tots els costos estimats en els processos de comercialització, venda i distribució.

Al final de l'exercici, l'ICGC avalua el valor net realitzable de les existències, en base a la previsió de vendes dels productes a un any.

Durant l'any es revisen els preus de venda, de les existències comercials, i es poden haver realitzat els ajustaments necessaris, baixant el preu, en el cas de que s'hagi comprovat que el preu de venda és excessivament alt i, en conseqüència, el producte





no tingui sortida. Aquesta modificació en el preu de venda pot tenir efectes en la variació d'existències de final d'any.

Quan les circumstàncies que prèviament han causat la rebaixa hagin deixat d'existir o quan hi hagi una evidència clara de l'increment en el valor net realitzable per un canvi de les circumstàncies econòmiques, es reverteix l'import d'aquesta rebaixa.

Per a realitzar aquesta operació es pren com a valor net realitzable el preu de venda al públic del mapa o del llibre.

En el cas de les existències per prestació de serveis, s'inclourà el cost de producció dels serveis mentre no s'hagi reconegut encara l'ingrés per prestació dels serveis corresponents, conforme al que estableix la norma relativa a ingressos per vendes i prestació de serveis.

#### **4.9. Transaccions en moneda estrangera**

Les transaccions en moneda estrangera es registren en el moment del seu reconeixement inicial, fent servir la moneda funcional i aplicant el tipus de canvi vigent en la data de la transacció entre la moneda funcional i l'estrangera.

Al final de cada exercici, els actius i passius monetaris en moneda estrangera es converteixen segons els tipus vigents en la data de tancament.

Les diferències de canvi de les partides monetàries que sorgeixin, en liquidar-les o en convertir-les al tipus de canvi al tancament, es reconeixen en el compte de pèrdues i guanys de l'any.

#### **4.10. Actius construïts o adquirits per a altres entitats**

Són béns construïts o adquirits en virtut d'un contracte, conveni o acord, amb l'objectiu de transferir-los a una altra entitat una vegada finalitzat el procés d'adquisició o construcció.

Com a norma general, en el cas de construcció, els ingressos es reconeixen sobre la base del grau d'avanç o realització de l'obra al final de cada exercici. El cost de l'obra es calcula afegint al preu d'adquisició dels materials consumits, els costos directes i la part que raonablement correspongui dels indirectes.

Quan els ingressos i els costos associats al contracte o acord de construcció no poden ser estimats de forma fiable, o quan són construïts per un tercer, els costos associats amb la construcció o adquisició es reconeixen com a existències, i els ingressos quan els actius es lliuren a l'entitat destinatària.

En tots els casos, els costos associats al contracte o acord que financi l'entitat gestora s'han d'imputar com a subvenció concedida al resultat de l'exercici que sigui procedent d'acord amb els criteris establerts a la NRV 18a de "Transferències, subvencions, donacions i llegats".



#### 4.11. Ingressos i despeses

Els ingressos i les despeses es registren pel principi de meritació, i en els casos que sigui pertinent, pel de correlació entre ambdós. Es valoren pel valor raonable de la contraprestació rebuda o lliurada, deduïts descomptes i impostos.

##### a) Ingressos

- Transferències i subvencions rebudes

Veure nota 4.13

- Ingressos per vendes i prestació de serveis

El reconeixement dels ingressos per vendes es produeix en el moment en què s'han transferit al comprador els riscos i beneficis inherents a la propietat del bé venut.

Pel que fa als ingressos per prestació de serveis es reconeixen quan el resultat de la transacció pugui ser estimat amb fiabilitat, considerant per això el percentatge de realització del servei en la data de tancament de l'exercici.

En conseqüència, només s'han de comptabilitzar els ingressos procedents de prestació de serveis quan es compleixin totes i cadascuna de les condicions següents:

- El grau d'avanç o realització de la prestació, en la data dels comptes anuals, pugui ser mesurat amb fiabilitat.
- Els costos ja produïts en la prestació, així com els que queden per produir fins a completar-la, puguin ser mesurats amb fiabilitat.

Quan el resultat d'una transacció que impliqui la prestació de serveis no pugui ser estimat de manera fiable, en base als punts assenyalats anteriorment, s'han de reconèixer ingressos, només en la quantia en què les despeses reconegudes es considerin recuperables.

Pressupostàriament, els ingressos s'incorporen a la liquidació pressupostària en el moment en què es produeix l'acte administratiu de reconeixement dels respectiu drets.

##### b) Despeses

Les despeses es reconeixen en el compte del resultat en el moment que merita l'obligació, amb independència del moment en què es produeixi el corrent monetari que se'n deriva.

Pressupostàriament, les despeses s'incorporen a la liquidació pressupostària en el moment en què es produeix l'acte administratiu de reconeixement de les respectives obligacions.

#### 4.12. Provisions i contingències

Es reconeix una provisió quan l'entitat té una obligació present (legal, contractual o implícita) resultat d'un succés passat que, probablement, implicarà el lliurament d'uns recursos que es poden estimar de forma fiable.



Les provisions es troben valorades pel valor actual dels desemborsaments que s'espera que seran necessaris per liquidar l'obligació, actualitzats a una taxa de descompte equivalent al tipus de deute públic per un venciment anàleg. Els ajustaments en la provisió amb motiu de la seva actualització es reconeixen com una despesa financera a mesura que es van reportant. Quan el seu venciment és inferior o igual a un any i l'efecte financer no és significatiu, no es descompten.

Si l'Institut té assegurada per un tercer una part o la totalitat dels desemborsaments, el seu import és objecte de reconeixement com un actiu independent. Així mateix, la despesa relacionada amb la provisió i l'ingrés derivat del reemborsament es presenten de forma independent en el resultat de l'exercici.

Al tancament de l'exercici, les provisions són objecte de revisió i ajustades, si escau, per a reflectir la millor estimació existent en aquest moment. Quan no són ja pertinents o probables, es procedeix a la seva reversió amb contrapartida al corresponent compte d'ingrés de l'exercici.

Per a la quantificació de les provisions, es recorre a informes interns i, si escau, d'experts externs, i a l'experiència de l'entitat en successos similars, que permetin establir la base de les estimacions de cadascun dels desenllaços possibles, així com del seu efecte financer.

Per la seva banda, es consideren actius o passius contingents aquells actius o obligacions possibles sorgits com a conseqüència de successos passats, la materialització dels quals està condicionada a què succeeixi, o no, un o més esdeveniments futurs independents de la voluntat de l'Institut. Aquests no són objecte de registre comptable; en el supòsit de la seva existència se'n presenta el detall oportú en la present memòria (veure nota 15).

#### **4.13. Transferències, subvencions, donacions i llegats**

##### **- Valoració**

Les transferències, subvencions, donacions i llegats de caràcter monetari es valoren sempre per l'import rebut o concedit.

Les transferències, subvencions, donacions i llegats de caràcter no monetari es valoren pel valor comptable dels elements lliurats, en cas d'atorgament, i pel seu valor raonable en el moment del reconeixement, en cas de rebre-les.

Les subvencions rebudes per assumptió de deutes es valoren pel valor comptable del deute, i les concedides per assumptió de deutes pel valor raonable d'aquestes en el moment de l'assumptió.

##### **- Registre comptable de les transferències, subvencions, donacions i llegats rebuts**

L'ingrés es reconeix quan existeix un acord individualitzat de concessió a favor de l'Entitat, s'han complert les condicions associades al seu gaudi i no existeixen dubtes raonables sobre la seva percepció, sense perjudici de la imputació pressupostària. Quan el compliment de les condicions associades al seu gaudi s'estengui a diversos exercicis, es presumeix el compliment una vegada realitzada la inversió o la despesa, si en el moment d'elaboració dels comptes anuals de cadascun dels exercicis afectats s'està



complint i no existeixen dubtes raonables sobre el compliment de les condicions que afectin els exercicis posteriors. En el cas de subvencions per a despeses corrents d'execució pluriennal que exigeixin la finalització de l'activitat finançada, es consideraran no reintegrables en proporció a la despesa executada; en el cas de deutes assumits per altres ens, en el moment que entra en vigor l'acord d'assumpció, registrant simultàniament la cancel·lació del passiu assumit; si la subvenció està destinada a la cancel·lació de passius, la imputació es produeix en l'exercici en què esdevingui; finalment, en els altres casos, les subvencions rebudes es consideren reintegrables i es reconeixen com un passiu.

En quant al seu registre comptable, les subvencions rebudes es registren a comptes de patrimoni net o passiu (en funció si es consideren reintegrables o no reintegrables) i, posteriorment es traslladen al compte del resultat econòmic patrimonial d'acord amb la seva finalitat. Concretament, quan financen despeses, de forma correlacionada amb les mateixes, i quan financen l'adquisició d'actius, en proporció a la seva vida útil o quan es produeix la seva baixa o alienació.

Per la seva banda, les transferències rebudes s'imputen al resultat de l'exercici en què es reconeixen, i les rebudes en espècie en el moment de la recepció del bé. Al respecte, cal fer esment de l'article 14.2 de la Llei de Pressupostos, que disposa que les transferències corrents que tenen per objecte finançar les despeses d'explotació es registren, en la mesura necessària per a equilibrar el compte del resultat econòmic patrimonial, llevat de les dotacions per amortitzacions, provisions, deterioraments, variacions d'existències i baixes de l'immobilitzat.

L'efecte impositiu, que preveu l'ordre EHA/733/2010 a la seva disposició transitòria única, no s'ha comptabilitzat atès que no existeix, ni a curt ni a llarg termini, previsió de que s'hagi de liquidar aquest impost de forma que redueixi l'import rebut. Per tant, les xifres que consten es consideren netes.

- **Registre comptable de les transferències i subvencions concedides**

Durant l'exercici l'ICGC no ha concedit cap subvenció a tercers.

Pel que fa a les transferències, cal esmentar que s'ha realitzat una aportació com a patró per import de 30.000€ a la Fundació observatori de l'Ebre, destinades a finançar despeses generals de l'entitat.

#### **4.14. Activitats conjuntes**

L'ICGC no ha realitzat cap activitat conjunta en l'exercici.

#### **4.15. Actius en estat de venda**

Aquests actius es valoren inicialment pel valor comptable que correspondria segons el model del cost. Per tant, es donen de baixa tots els comptes representatius de l'immobilitzat que canvia d'ús i s'han de donar d'alta els comptes representatius de l'actiu en estat de venda que han d'incloure, si s'escau, el deteriorament acumulat que hi hagués prèviament a la seva classificació.

La valoració posterior es realitzarà valorant els actius en estat de venda al valor més baix entre el seu valor comptable, segons el model de cost, i el seu valor raonable menys





els costos de venda. En el seu cas es reconeixerà un deteriorament de valor per un import equivalent a la diferència que hi pugui existir entre el valor comptable i el valor raonable menys els costos de venda degut a les reduccions del valor de l'actiu. Es reconeixerà un resultat per qualsevol increment posterior derivat de la valoració a valor raonable menys els costos de venda de l'actiu. En tot cas, el valor comptable de l'actiu, després de la reversió d'un deteriorament, no pot superar l'import assignat al seu valor inicial. Els actius en estat de venda no són objecte d'amortització mentre estiguin classificats com a tals.

#### 4.16 Despeses i ingressos pressupostaris

El reconeixement de la despesa pressupostària a l'estat de liquidació del pressupost es realitza en el moment en què es dicta el corresponent acte administratiu de reconeixement i liquidació de l'obligació pressupostària.

El reconeixement de l'ingrés pressupostari a l'estat de liquidació del pressupost es realitza quan es dicta el corresponent acte administratiu de liquidació del dret de cobrament, o document equivalent que el quantifiqui.

El reconeixement de l'ingrés pressupostari derivat de les transferències o subvencions rebudes s'ha de dur a terme quan es produeixi l'increment de l'actiu en el qual es materialitzin (tresoreria). No obstant això, es pot reconèixer l'ingrés pressupostari amb anterioritat, si es coneix de forma certa que l'ens concedent ha dictat l'acte de reconeixement de la seva obligació.

### 5. IMMOBILITZAT MATERIAL

#### a) Moviment de l'exercici

- Adquisicions i baixes

Durant l'any s'han produït els següents moviments:

Partida	Saldo a 31/12/2020	(+) Entrades	(-) Sortides	Traspassos	Saldo a 31/12/2021,
Terrenys	853.107,91	0,00	0,00	0,00	853.107,91
Construccions	11.205.797,81	0,00	0,00	0,00	11.205.797,81
Maquinària	154.435,32	0,00	0,00	0,00	154.435,32
Utilitatge	182.838,03	889,52	0,00	0,00	183.727,55
Instal·lacions	8.147.543,30	13.425,47	7.833,48	65.788,48	8.218.923,77
Mobiliari i equips d'oficina	2.273.749,94	9.849,83	19.497,91	0,00	2.264.101,86
Equips cartogràfics i geològics	16.247.348,25	864.767,93	878.316,77	0,00	16.233.799,41
Elements de transport	7.361.189,50	0,00	0,00	0,00	7.361.189,50
Fons Biblioteca, Cartoteca i Museu	6.317.348,38	8.675,99	0,00	0,00	6.326.024,37
Altre immobilitzat material	114.193,64	0,00	0,00	49.030,36	163.224,00
Instal·lacions en muntatge	6.606,66	106.648,57	0,00	-65.788,48	47.466,75
Altre immobilitzat en muntatge	0,00	49.030,36	0,00	-49.030,36	0,00
Equips en muntatge	256.229,50	0,00	0,00	0,00	256.229,50
Avançaments per a l'immobilitzat material	2.541,00	15.398,60	17.939,60	0,00	0,00
<b>TOTAL</b>	<b>53.122.929,24</b>	<b>1.068.686,27</b>	<b>923.587,76</b>	<b>0,00</b>	<b>53.268.027,75</b>

A efectes comparatius s'annexa la informació de l'exercici anterior:



Partida	Saldo a 31/12/2019	(+) Entrades	(-) Sortides	Traspassos	Saldo a 31/12/2020
Terenys	853.107,91	0,00	0,00	0,00	853.107,91
Construccions	11.205.797,81	0,00	0,00	0,00	11.205.797,81
Maquinària	154.435,32	0,00	0,00	0,00	154.435,32
Uïllatge	182.695,10	142,93	0,00	0,00	182.838,03
Instal·lacions	7.882.177,79	44.979,72	22.549,60	242.935,39	8.147.543,30
Mobiliari i equips d'oficina	2.350.233,89	12.842,28	89.326,23	0,00	2.273.749,94
Equips cartogràfics i geològics	14.923.966,22	1.883.293,81	574.056,62	14.144,84	16.247.348,25
Elements de transport	7.647.987,01	77.391,84	364.189,35	0,00	7.361.189,50
Fons Biblioteca, Cartoteca i Museu	6.395.622,05	31.947,82	0,00	3.972,15	6.431.542,02
Instal·lacions en muntatge	229.470,00	20.072,05	0,00	-242.935,39	6.606,66
Altres immobilitzats en muntatge	3.972,15	0,00	0,00	-3.972,15	0,00
Equips en muntatge	270.374,34	0,00	0,00	-14.144,84	256.229,50
Avançaments per a l'immobilitzat material	0,00	2.541,00	0,00	0,00	2.541,00
<b>TOTAL</b>	<b>52.099.839,59</b>	<b>2.073.211,45</b>	<b>1.050.121,80</b>	<b>0,00</b>	<b>53.122.929,24</b>

Durant l'any, l'ICGC no ha realitzat cap correcció valorativa per deteriorament de valor del seu immobilitzat material. Les principals altes de l'exercici estan detallades a la nota 5.C).

Pel que fa a les baixes, la major part dels actius que s'han donat de baixa estaven totalment amortitzats, ja no es trobaven en ús i han estat degudament aprovades pel Consell Rector en les següents sessions:

- Sessió 28, de data 29 de març: total baixes 436.335,95€
- Sessió 29, de data 22 de setembre: total baixes 517.681,28€
- Sessió 30, de data 10 de desembre: total baixes 292.371,95€

Així mateix, s'ha donat de baixa l'IVA imputat en el seu moment com a més cost. El total d'aquestes baixes d'IVA de l'actiu ha estat de 40.626,90€.

Malgrat que el volum de baixes ha estat considerable, cal esmentar que la gran majoria dels elements estaven totalment amortitzats. Les pèrdues associades als elements donats de baixa han estat de 9.420,89€.

En data 22 de juny de 2021 es va formalitzar mitjançant escriptura pública la venda de l'avió Partenavia, realitzada per subhasta pública i prèviament autoritzada pel Consell Rector i la Direcció General de Patrimoni. El valor de venda va ser de 165.000€.

Cal tenir en compte que l'any 2020 el bé va ser traspassat a l'epígraf "Actius en estat de venda" de l'avió Partenavia, per un valor net comptable de 19.875,27€, així com l'efecte de la baixa de l'IVA imputat en els elements donats de baixa, per import de 15.534,08€.

L'any 2021 s'ha procedit a realitzar la baixa definitiva de l'element, i registrar-ne el guany pertinent.

Tots els elements de l'actiu subjectes a amortització ho fan pel mètode lineal i en base a les seves vides útils estimades segons allò comentat a la nota 4.1.

- Amortitzacions

Els moviments realitzats durant l'exercici han estat els següents:



Partida	Saldo a 31/12/2020	Dotacions amortització	Baixes amortitzacions	Traspassos	Saldo a 31/12/2021
Amortització acumulada Construccions	4.706.779,23	244.306,24	0,00	0,00	4.951.085,47
Amortització acumulada Maquinària	149.467,90	1.854,65	0,00	0,00	151.322,55
Amortització acumulada Utilitatge	119.317,06	16.084,55	0,00	0,00	135.401,61
Amortització acumulada Instal·lacions	7.271.545,76	186.675,78	7.597,88	0,00	7.450.623,66
Amortització acumulada Mobiliari i equips d'oficina	2.116.516,67	29.388,54	19.497,91	0,00	2.126.407,30
Amortització acumulada Equips cartogràfics i geològics	12.568.138,39	1.255.207,44	869.131,48	0,00	12.954.214,35
Amortització acumulada Elements de transport	4.315.429,78	430.589,79	0,00	0,00	4.746.019,57
<b>TOTAL</b>	<b>31.247.194,79</b>	<b>2.164.106,99</b>	<b>896.227,27</b>	<b>0,00</b>	<b>32.515.074,51</b>

S'annexa el quadre amb les dades de l'any anterior.

Partida	Saldo a 31/12/2019	Dotacions amortització	Baixes amortitzacions	Traspassos	Saldo a 31/12/2020
Amortització acumulada Construccions	4.462.472,99	244.306,24	0,00	0,00	4.706.779,23
Amortització acumulada Maquinària	147.163,36	2.304,54	0,00	0,00	149.467,90
Amortització acumulada Utilitatge	102.795,99	16.521,07	0,00	0,00	119.317,06
Amortització acumulada Instal·lacions	7.034.942,77	259.096,28	22.493,29	0,00	7.271.545,76
Amortització acumulada Mobiliari i equips d'oficina	2.167.973,45	37.867,75	89.324,53	0,00	2.116.516,67
Amortització acumulada Equips cartogràfics i geològics	12.032.123,35	1.101.950,20	565.935,16	0,00	12.568.138,39
Amortització acumulada Elements de transport	4.181.644,79	479.773,37	345.988,38	0,00	4.315.429,78
<b>TOTAL</b>	<b>30.129.116,70</b>	<b>2.141.819,45</b>	<b>1.023.741,36</b>	<b>0,00</b>	<b>31.247.194,79</b>

- Valor net comptable

El detall dels valors nets comptables a 31/12 és el següent:

Partida	Valor d'adquisició	Amortització acumulada	Valor net comptable a 31/12/2021
Terrenys <sup>(1)</sup>	853.107,91	0,00	853.107,91
Construccions	11.205.797,81	4.951.085,47	6.254.712,34
Maquinària	154.435,32	151.322,55	3.112,77
Utilitatge	183.727,55	135.401,61	48.325,94
Instal·lacions	8.218.923,77	7.450.623,66	768.300,11
Mobiliari i equips d'oficina	2.264.101,86	2.126.407,30	137.694,56
Equips cartogràfics i geològics	16.233.799,41	12.954.214,35	3.279.585,06
Elements de transport	7.361.189,50	4.746.019,57	2.615.169,93
Fons Biblioteca, Cartoteca, Museu i Monòlits <sup>(1)</sup>	6.326.024,37	0,00	6.326.024,37
Instal·lacions en muntatge	47.466,75	0,00	47.466,75
Altres immobilitzats en muntatge	163.224,00	0,00	163.224,00
Equips en muntatge	256.229,50	0,00	256.229,50
Avançaments per a l'immobilitzat material	0,00	0,00	0,00
<b>TOTAL</b>	<b>53.268.027,75</b>	<b>32.515.074,51</b>	<b>20.752.953,24</b>

(1) immobilitzat que no té desgast pel seu ús

A efectes comparatius s'annexa el quadre amb les dades a 31/12 de l'any anterior:

Partida	Valor d'adquisició	Amortització acumulada	Valor net comptable a 31/12/20120
Terrenys <sup>(1)</sup>	853.107,91	0,00	853.107,91
Construccions	11.205.797,81	4.706.779,23	6.499.018,58
Maquinària	154.435,32	149.467,90	4.967,42
Utilitatge	182.838,03	119.317,06	63.520,97
Instal·lacions	8.147.543,30	7.271.545,76	875.997,54
Mobiliari i equips d'oficina	2.273.749,94	2.116.516,67	157.233,27
Equips cartogràfics i geològics	16.247.348,25	12.568.138,39	3.679.209,86
Elements de transport	7.361.189,50	4.315.429,78	3.045.759,72
Fons Biblioteca, Cartoteca, Museu i Monòlits <sup>(1)</sup>	6.431.542,02	0,00	6.431.542,02
Instal·lacions en muntatge	6.606,66	0,00	6.606,66
Equips en muntatge	256.229,50	0,00	256.229,50
Avançaments per a l'immobilitzat material	2.541,00	0,00	2.541,00
<b>TOTAL</b>	<b>53.122.929,24</b>	<b>31.247.194,79</b>	<b>21.875.734,45</b>

(1) immobilitzat que no té desgast pel seu ús



### b) Indicació dels actius totalment amortitzats

El cost dels elements d'immobilitzat material que estan totalment amortitzats i que encara estan en ús a 31 de desembre és el següent:

Elements	Preu d'adquisició	Número d'elements
Construccions	325.296,65	2
Maquinària	0,00	0
Utilitatge	219.069,32	238
Instal·lacions	6.490.517,02	571
Mobiliari i equips d'oficina	1.971.107,94	3.996
Equips cartogràfics	9.563.205,51	1.924
Elements de transport	673.352,89	15
<b>TOTAL</b>	<b>19.242.569,33</b>	<b>6.746</b>

Les dades a 31 de desembre de l'exercici anterior són les següents:

Elements	Preu d'adquisició	Número d'elements
Construccions	325.296,65	2
Maquinària	138.979,86	33
Utilitatge	72.668,55	197
Instal·lacions	5.839.468,12	529
Mobiliari i equips d'oficina	1.985.595,38	4018
Equips cartogràfics	10.067.148,90	2091
Elements de transport	673.352,89	17
<b>TOTAL</b>	<b>19.102.510,35</b>	<b>6.887</b>

### c) Inversió de l'exercici

El total d'altres en immobilitzat material, ha estat d'1.068.686,27€. Entre les inversions més significatives s'hi troba l'adquisició d'ordinadors portàtils i equips NAS emmagatzematge de dades cartogràfiques.

Durant el present exercici s'ha formalitzat el contracte de cessió d'ús gratuït, mitjançant el qual la Fundació Observatori de l'Ebre ha cedit gratuïtament a l'ICGC l'ús, durant 25 anys, d'una de les plantes del seu edifici situat a Roquetes. En dita planta l'ICGC situarà el Centre de Suport Territorial del Litoral, amb la finalitat de desenvolupar part de la seva activitat a les Terres de l'Ebre, amb l'objectiu de recollir, elaborar i posar a disposició de les administracions, ciutadania i empreses, la informació geolocalitzada i el coneixement sobre la costa catalana.

El consell Rector de l'Institut va autoritzar dita operació en la sessió d'11 de desembre de 2020 i es va obtenir informe favorable de la Direcció General del Patrimoni de la Generalitat de Catalunya, en data 15 de juny de 2021, pel que s'ha procedit a incorporar el bé al patrimoni de l'ICGC pel valor resultant del dictamen tècnic elaborat en data 11 de maig de 2021.

Malgrat que les gestions per dur a terme les obres de rehabilitació de l'espai s'han iniciat durant el present exercici, no seran finalitzades fins l'any 2022.

Les inversions més significatives es mostren en el quadre següent:





Inversió	Import
Llicència Apollo server i ampliació xarxa sísmica de Catalunya	16.036,14
2 llicències FME server engine	15.777,96
Impressora canon imagepress	16.383,98
Discos addicionals - Lidar terrainmapper	17.074,86
Servidors ampliació sistemes comput d'interconnexió	27.472,70
Ordinadors portàtils hp elitebook830 amb accesoris	39.405,46
Servidors virtualització Fujitsu	26.221,30
Monitor (27")	17.373,00
Impressora canon imagerunner	17.201,09
Commutadors/switch - Fabricació xarxa Fiber Channel	71.682,14
Monitors HP -series led	22.267,24
Equips sistema NAS emmagatzematge dades cartogràfiques	178.961,12
Equips xarxa comunicacions CPD	53.437,58
Ordinadors portàtils HP Elitebook	203.955,71
Conjunt de cables equip tomografia elèctrica	23.786,47
Modem i digitalitzador xarxa sísmica de Catalunya	23.289,23
Molí vibratori per moldre mostres geològiques	17.062,91
7 Monòlits de sòls de Tremp+3 duplicats	49.030,36
	<b>836.419,25</b>

#### d) Detall dels comptes

##### - Terrenys. Valor comptable a 31/12:

Descripció	Net comptable a 31/12/2021	Net comptable a 31/12/2020
Terreny polígon el Soler (Avinyó)	793.154,30	793.154,30
Parcel·la EQ38 Tremp	59.953,61	59.953,61
<b>TOTAL</b>	<b>853.107,91</b>	<b>853.107,91</b>

L'import de 793.154,30€ correspon a les parcel·les número 17, 18, 19, 20 i 21 del Polígon "el Soler", en el terme municipal d'Avinyó. Les parcel·les estan destinades a cobrir les necessitats d'emmagatzematge que té l'ICGC.

Per la seva banda, els 59.953,61€ corresponen a la donació el 2017 per part de l'Ajuntament de Tremp d'un solar situat en el Passeig Pompeu Fabra núm. 19 de Tremp. En data 14 de desembre de 2016 es va formalitzar el Conveni de col·laboració entre l'ICGC i l'Ajuntament de Tremp per a la cessió gratuïta d'un solar annex al CSTP, en el qual es preveu que s'ubiqui, en un futur, el Centre d'Interpretació dels Sòls dels Pirineus.

##### - Construccions. Valor net comptable a 31/12:

Descripció	Preu de cost	Amortització acumulada	Net comptable a 31/12/2021
Edifici Parc de Montjuïc	8.479.805,81	-4.210.779,09	4.269.026,72
Magatzems Avinyó	1.607.378,33	-531.416,80	1.075.961,53
Edifici Tremp	1.118.613,67	-208.889,58	909.724,09
<b>TOTALS</b>	<b>11.205.797,81</b>	<b>-4.951.085,47</b>	<b>6.254.712,34</b>

Les dades de l'any anterior són les següents:

Descripció	Preu de cost	Amortització acumulada	Net comptable a 31/12/2020
Edifici Parc de Montjuïc	8.479.805,81	-4.037.066,47	4.442.739,34
Magatzems Avinyó	1.607.378,33	-483.195,45	1.124.182,88
Edifici Tremp	1.118.613,67	-186.517,31	932.096,36
<b>TOTALS</b>	<b>11.205.797,81</b>	<b>-4.706.779,23</b>	<b>6.499.018,58</b>

L'ICGC no ostenta la propietat de l'edifici de Montjuïc on es situa la seva seu. El DVPD resta autoritzat a fer-ne ús a través de la cessió realitzada, a tal efecte, per la Direcció



General del Patrimoni. L'import activat com a construcció correspon a la inversió realitzada per l'ICGC en les obres de rehabilitació de l'edifici per a poder ser ocupat.

El terreny on s'ubica la seu de l'ICGC a Tremp és propietat de l'Ajuntament de la localitat. Malgrat això, existeix el compromís que en el moment que l'ICGC exerciti l'opció de compra de l'edifici, el terreny serà cedit a l'Institut de forma gratuïta.

La societat de taxació Arquitasa, Sociedad de Tasaciones de los Colegios de Arquitectos de España, S.A. va emetre en data 5 de juliol de 2017, un informe de taxació de l'Edifici de Tremp on s'especifica que el valor de mercat del bé supera el valor comptable al tancament de l'exercici 2017, pel que es va considerar que el valor en llibres era correcte. Durant l'exercici no s'ha produït cap fet que faci presumir que aquesta situació ha variat.

- Instal·lacions. Valor net comptable a 31/12:

El desglossament de l'import de les instal·lacions és el següent:

Descripció	Preu de cost	Amortització acumulada	Net comptable a 31/12/2021
Montjuïc	5.385.892,92	-5.178.200,69	207.692,23
Hangar Aeroport	39.959,94	-39.142,37	817,57
Xarxa geodèsica	99.189,32	-99.189,32	0,00
Magatzem Avinyó	302.540,72	-293.265,88	9.274,84
Tremp	794.043,53	-501.906,83	292.136,70
Xarxa geològica	1.597.297,34	-1.338.918,57	258.378,77
<b>TOTALS</b>	<b>8.218.923,77</b>	<b>-7.450.623,66</b>	<b>768.300,11</b>

Les dades corresponents a l'anterior exercici són:

Descripció	Preu de cost	Amortització acumulada	Net comptable a 31/12/2020
Montjuïc	5.360.590,41	-5.094.594,08	265.996,33
Hangar Aeroport	40.182,64	-39.225,30	957,34
Xarxa geodèsica	99.189,32	-99.189,32	0,00
Magatzem Avinyó	292.949,96	-290.863,16	2.086,80
Tremp	781.386,33	-452.335,74	329.050,59
Xarxa geològica	1.573.244,64	-1.295.338,16	277.906,48
<b>TOTALS</b>	<b>8.147.543,30</b>	<b>-7.271.545,76</b>	<b>875.997,54</b>

Les altes de l'exercici en instal·lacions no són significatives.

- Maquinària, mobiliari, utilitatge i equips d'oficina. Valor net comptable a 31/12:

El detall de la valoració dels actius que componen aquest compte així, com les amortitzacions acumulades corresponents, es detalla a continuació:

Descripció	Preu de cost	Amortització acumulada	Net comptable a 31/12/2021
Maquinària	154.435,32	-151.322,55	3.112,77
Mobiliari i utilitatge	2.279.946,93	-2.117.127,43	162.819,50
Utilitatge Hangar	49.805,25	-44.617,88	5.187,37
Mobiliari Tremp	83.011,34	-70.204,84	12.806,50
Equips d'oficina Montjuïc i Tremp	35.065,89	-29.858,76	5.207,13
<b>TOTALS</b>	<b>2.602.264,73</b>	<b>-2.413.131,46</b>	<b>189.133,27</b>

A efectes comparatius es mostra el quadre de l'any anterior:



Descripció	Preu de cost	Amortització acumulada	Net comptable a 31/12/2020
Maquinària	154.435,32	-149.467,90	4.967,42
Mobiliari i utilatge	2.282.883,68	-2.088.234,94	194.648,74
Utilatge Hangar	49.805,25	-41.320,20	8.485,05
Mobiliari Tremp	80.872,22	-63.994,43	16.877,79
Equips d'oficina Montjuïc i Tremp	43.026,82	-42.284,16	742,66
<b>TOTALS</b>	<b>2.611.023,29</b>	<b>-2.385.301,63</b>	<b>225.721,66</b>

Durant l'exercici pràcticament no s'han produït altes per aquests conceptes.

- Equips cartogràfics i geològics de procés de dades. Valor net comptable a 31/12:

Descripció	Preu de cost	Amortització acumulada	Net comptable a 31/12/2021
Equips cartogràfics i geològics	16.207.754,74	-12.933.876,22	3.273.878,52
Equips i sistemes flota aeronaus	26.044,67	-20.338,13	5.706,54
<b>TOTALS</b>	<b>16.233.799,41</b>	<b>-12.954.214,35</b>	<b>3.279.585,06</b>

Les dades de l'any anterior:

Descripció	Preu de cost	Amortització acumulada	Net comptable a 31/12/2020
Equips cartogràfics i geològics	16.226.939,42	-12.548.855,64	3.678.083,78
Equips i sistemes flota aeronaus	20.408,83	-19.282,75	1.126,08
<b>TOTALS</b>	<b>16.247.348,25</b>	<b>-12.568.138,39</b>	<b>3.679.209,86</b>

La inversió realitzada al llarg de l'exercici per aquest concepte ha estat de 864.767,93€. Aquesta inversió resulta necessària per tenir actualitzats els sistemes productius de l'Institut mitjançant l'adquisició d'equips de darrera generació. Les adquisicions principals de l'exercici es corresponen a ordinadors portàtils per als treballadors i treballadores de l'Institut i al sistema NAS d'emmagatzematge de dades cartogràfiques. Les baixes de l'exercici per un import de 878.316,77€ s'emmarquen dins la tasca de revisió de l'inventari iniciada en exercicis anteriors i que s'ha continuat duent a terme.

- Elements de transport. Valor net comptable a 31/12:

Aquest compte recull l'import acumulat de les adquisicions realitzades en automòbils i en els avions que es troben a l'Hangar de l'Aeroport de Barcelona.

Descripció	Preu de cost	Amortització acumulada	Net comptable a 31/12/2021
Automòbils	414.709,73	-323.443,35	91.266,38
Avió Partenavia	0,00	0,00	0,00
Avió Cessna Gran Caravan	1.684.103,44	-1.313.416,26	370.687,18
Avió Beechcraft	5.262.376,33	-3.109.159,96	2.153.216,37
<b>TOTALS</b>	<b>7.361.189,50</b>	<b>-4.746.019,57</b>	<b>2.615.169,93</b>

Les dades dels elements de transport de l'exercici anterior són els que es mostren a continuació:

Descripció	Preu de cost	Amortització acumulada	Net comptable a 31/12/2020
Automòbils	414.709,73	-292.416,65	122.293,08
Avió Partenavia	0,00	0,00	0,00
Avió Cessna Gran Caravan	1.684.103,44	-1.154.343,99	529.759,45
Avió Beechcraft	5.262.376,33	-2.868.669,14	2.393.707,19
<b>TOTALS</b>	<b>7.361.189,50</b>	<b>-4.315.429,78</b>	<b>3.045.759,72</b>

Tal com es detalla en el punt 5.a d'aquesta memòria, durant l'exercici s'ha produït l'alienació de l'avió Partenavia P-68.



- Altres immobilitzats. Valor comptable a 31/12:

Els béns que es relacionen a continuació no estan sotmesos a amortització atès que no es produeix un desgast pel seu ús (veure nota 4.1.)

Descripció	Import acumulat 2021	Import acumulat 2020
Fons Biblioteca tècnica	264.870,29	262.803,87
Fons Cartoteca	5.867.140,81	5.860.531,24
Museu ICGC	194.013,27	194.013,27
Monòlits de Tremp	163.224,00	114.193,64
<b>TOTALS</b>	<b>6.489.248,37</b>	<b>6.431.542,02</b>

L'any 2021 s'ha iniciat un procés d'integració de l'inventari de la cartoteca amb la informació comptable amb la finalitat de disposar d'un inventari comptable detallat element per element.

Durant l'exercici s'han seguit elaborant monòlits del sòl. Pel que fa al tractament comptable dels mateixos, es considera que aquests no tenen una vida útil limitada. D'acord amb les seves pròpies característiques, estat de conservació i finalitat, es considera que no es depreciaran per causes econòmiques, per la seva utilització o pel simple transcurs del temps i, conseqüentment, aquests elements no han estat objecte d'amortització.

- Instal·lacions en curs. Valor comptable a 31/12:

Durant l'exercici s'han dut a terme treballs per la construcció del projecte de xarxa sísmica, que no es troben finalitzats. L'import comptabilitzat, tenint el compte els treballs realitzats en exercicis anteriors, a 31 de desembre ha estat de 16.169,06€.

Tal i com s'ha explicat anteriorment, durant l'exercici s'han iniciat les tasques per l'adequació de l'espai cedit per la Fundació Observatori de l'Ebre. Atès que a final de l'exercici dita rehabilitació no estava finalitzada resta comptabilitzat com a immobilitzat en curs per import de 14.184,70€.

Així mateix, es troben comptabilitzades com a instal·lació en curs unes sondes de qualitat de l'aire que, malgrat ser adquirides aquest any, no han pogut ser instal·lades a l'edifici de Montjuïc en la seva totalitat. El seu valor és de 15.446,75€

- Equips geologia- Geofísica en muntatge. Valor comptable a 31/12:

L'any 2019 es va adquirir una estació sísmica submarina de banda ampla. Per tal que l'estació resti operativa cal que sigui instal·lada en el fons marí, però els treballs pertinents sols poden ésser realitzats durant el mes d'agost. Com a conseqüència de la pandèmia de la Covid els treballs no han pogut ser desenvolupats al mes d'agost del present exercici i, per tant, l'estació resta comptabilitzada com a equips en muntatge per import de 256.229,50€.

- Monòlits en muntatge. Valor comptable a 31/12:

A 31 de desembre mancava per finalitzar un monòlit per import de 1.666,24€, per tant, resta comptabilitzat com a monòlit en muntatge.





e) Altra informació

L'ICGC té formalitzades pòlisses d'assegurança per cobrir els possibles riscos a què estan subjectes els diversos elements del seu immobilitzat material. Es considera que aquestes pòlisses cobreixen de manera suficient els riscos a què estan sotmesos.

**6. INVERSIONS IMMOBILIÀRIES**

L'ICGC no disposa d'immobles que es puguin qualificar com inversions immobiliàries, estant tots els seus béns afectes al compliment de les seva activitat.

**7. IMMOBILITZAT INTANGIBLE**

a) Moviment de l'exercici

- Adquisicions i baixes

Partides	Saldo a 31/12/2020	(+) Entrades	(-) Sortides	Traspassos	Saldo a 31/12/2021
Registre marques	30.342,95	441,82	1.704,67	0,00	29.080,10
Aplicacions Informàtiques	4.499.212,61	75.354,98	379.663,25	78.255,26	4.273.159,60
Adscripcions i cessions d'ús d'actius periode inf.vida útil	0,00	150.310,08	0,00	0,00	150.310,08
Aplicacions Informàtiques en curs	78.255,26	0,00	0,00	-78.255,26	0,00
<b>TOTAL</b>	<b>4.607.810,82</b>	<b>226.106,88</b>	<b>381.367,92</b>	<b>0,00</b>	<b>4.452.549,78</b>

Els moviments produïts durant l'exercici anterior van ser els següents:

Partides	Saldo a 31/12/2019	(+) Entrades	(-) Sortides	Traspassos	Saldo a 31/12/2020
Registre marques	30.342,95	0,00	0,00	0,00	30.342,95
Aplicacions Informàtiques	4.430.352,44	68.860,17	0,00	0,00	4.499.212,61
Aplicacions Informàtiques en curs	0,00	78.255,26	0,00	0,00	78.255,26
<b>TOTAL</b>	<b>4.460.695,39</b>	<b>147.115,43</b>	<b>0,00</b>	<b>0,00</b>	<b>4.607.810,82</b>

El present exercici, l'ICGC no ha realitzat cap correcció valorativa per deteriorament de valor del seu immobilitzat intangible.

Tots els elements de l'actiu subjectes a l'amortització ho fan pel mètode lineal i en base a les seves vides útils estimades d'acord amb la nota 4.3. No existeixen actius intangibles amb vida indefinida.

- Amortitzacions

Els moviments produïts durant l'exercici són els següents:

Partida	Saldo a 31/12/2020	Dotacions amortització	Baixes amortitzacions	Traspassos	Saldo a 31/12/2021
Amort.acum.marques	27.188,35	950,89	1.704,67	0,00	26.434,57
Amort.acum. aplicacions inf.	4.299.471,19	147.654,81	379.663,25	0,00	4.067.462,75
Amort.acum. Adscripcions i cessions d'ús	0,00	3.014,44	0,00	0,00	3.014,44
<b>TOTAL</b>	<b>4.326.659,54</b>	<b>151.620,14</b>	<b>381.367,92</b>	<b>0,00</b>	<b>4.096.911,76</b>

A efectes comparatius s'annexa el quadre de l'any anterior:





Partida	Saldo a 31/12/2019	Dotacions amortització	Baixes amortitzacions	Traspassos	Saldo a 31/12/2020
Amort.acum.marques	26.154,04	1.034,31	0,00	0,00	27.188,35
Amort.acum. aplicacions inf.	4.123.417,16	176.054,03	0,00	0,00	4.299.471,19
<b>TOTAL</b>	<b>4.149.571,20</b>	<b>177.088,34</b>	<b>0,00</b>	<b>0,00</b>	<b>4.326.659,54</b>

- Valor net comptable

El detall del valor net comptable és el següent:

Comptes	Valor d'adquisició	Amortització acumulada	Valor net comptable 31/12/2021
Registre marques	29.080,10	26.434,57	2.645,53
Aplicacions Informàtiques	4.273.159,60	4.067.462,75	205.696,85
Adscripcions i cessions d'ús d'actius periode inf.vida	150.310,08	3.014,44	147.295,64
Aplicacions Informàtiques en curs	0,00		0,00
<b>TOTAL</b>	<b>4.452.549,78</b>	<b>4.096.911,76</b>	<b>355.638,02</b>

A 31 de desembre de l'exercici anterior el valor net comptable era:

Comptes	Valor d'adquisició	Amortització acumulada	Valor net comptable 31/12/2020
Registre marques	30.342,95	27.188,35	3.154,60
Aplicacions Informàtiques	4.499.212,61	4.299.471,19	199.741,42
Aplicacions Informàtiques en curs	78.255,26		78.255,26
<b>TOTAL</b>	<b>4.607.810,82</b>	<b>4.326.659,54</b>	<b>281.151,28</b>

#### b) Indicació dels actius totalment amortitzats

El cost dels elements d'immobilitzat intangible que estan totalment amortitzats i que encara estan en ús a 31 de desembre de l'exercici, és el següent:

Elements	Preu d'adquisició	Número d'elements
Propietat industrial	20.000,00	1
Aplicacions Informàtiques	3.840.001,34	414

Les dades a 31 de desembre de l'any anterior són les següents:

Elements	Preu d'adquisició	Número d'elements
Propietat industrial	20.000,00	1
Aplicacions Informàtiques	4.054.651,75	393

#### c) Inversió de l'exercici

L'import més destacable en inversió en elements de l'immobilitzat intangible es correspon a aplicacions informàtiques per un import de 75.354,98€ consistent, principalment, a l'adquisició de noves llicències de software especialitzat.

També és necessari esmentar l'activació de la cessió d'ús de l'espai cedit per la Fundació Observatori de l'Ebre, descrita a l'apartat 5.c) de la present memòria.

Adicionalment, durant l'exercici s'ha produït el traspàs de 78.255,26€ corresponent a un software de delimitació territorial que a 31 de desembre de 2020 restava comptabilitzat com a inversió en curs.



## 8. ARRENDAMENTS I ALTRES OPERACIONS DE NATURALESA SIMILAR

### a) Arrendaments financers

L'ICGC va subrogar els passius que tenia l'IGC entre els que es troba un arrendament financer signat amb l'Ajuntament de Tremp amb les característiques següents:

Arrendament financer edifici de Tremp	
Cost inicial del bé	1.900.000,00
Construccions	1.118.613,67
Instal·lacions	781.386,33
Opció de compra	15.553,10
Data de signatura	19/07/2012
Durada del contracte en mesos	180
Quota mensual	15.625,59
Interès fix	5,60%
Fiança	31.106,20
IVA sobre el total de la quota	21%

El calendari de venciments de l'arrendament financer es detalla a continuació:

Exercici	Import
2023	148.931,03
2024	157.488,59
2025	166.537,88
2026	176.107,13
2027	107.365,71
<b>Total</b>	<b>756.430,34</b>

Els saldos pendents de pagament a 31/12 a curt termini, per import de 140.838,46€, i a llarg termini, per import de 756.430,34€, estan registrats a l'epígraf de deutes a curt termini i deutes a llarg termini respectivament.

### b) Arrendaments operatius

#### - Arrendament hangar

Pel que fa als arrendaments operatius, l'any 2015 l'ICGC va esdevenir arrendatari d'un hangar situat a l'aeroport del Prat. En data 16 d'abril de 2020 es va signar la pròrroga i novació del contracte amb vigència del 2 de maig de 2020 a l'1 de maig de 2021. Amb data 2 de maig de 2021 s'ha subscrit un nou contracte amb una durada de 6 mesos i possibilitat de 9 pròrroques de 6 mesos cada una.

Característiques del contracte d'arrendament amb AENA:



Arrendament operatiu hangar	
Parts contractuals:	- Arrendador: AENA - Arrendatari: ICGC
Objecte del contracte:	Hangar constituït pel magatzem número 014A1100001 (planta baixa) i 014A1101001(planta alta). Per un total de 937,47 m2.
Durada total:	6 mesos amb possibilitat de 9 pròrrogues d'igual durada.
Inici de la vigència pròrroga actual:	02/11/2021
Import a satisfer mensualment en concepte d'arrendament:	12.476,20 € (IVA inclòs) <sup>(1)</sup>
Garantia constituïda:	fiança legal 20.305,60€ (dipòsit) i fiança addicional 10.152,80€ (aval)

(1) Inclou el concepte de connexió telecomunicacions i és revisable cada 1 de gener, amb un increment de l'1%

- Altres

La resta d'arrendaments operatius de l'ICGC corresponen a necessitats puntuals de lloguer de diversos equipaments i maquinària per tal de desenvolupar tasques concretes que requereixen de maquinària específica, el lloguer de dos vehicles, així com el lloguer de petites zones de terreny i espais per situar les estacions geològiques i sísmiques. L'import total per a aquest concepte ha estat de 42.342,15€.

## 9. ACTIUS FINANCERS

### 9.1. Informació relacionada amb el balanç

A continuació es mostra l'estat resum de la conciliació dels actius financers del balanç i les categories establertes en la NRV 8a d'Actius financers:

	Actius financers a llarg termini			Actius financers a curt termini			Total
	Inversions en patrimoni	Valors repres. de deute	Altres inversions	Inversions en patrimoni	Valors repres. de deute	Altres inversions	
<b>Crèdits i partides a cobrar</b>							
Dipòsits i fiances	0,00	0,00	122.744,07	0,00	0,00	20.305,60	143.049,67
Deutors per operacions de gestió	0,00	0,00	0,00	0,00	0,00	976.188,02	976.188,02
Altres comptes a cobrar	0,00	0,00	0,00	0,00	0,00	1.569.038,53	1.569.038,53
<b>Inversions en entitats del grup, multigrup i associades</b>							
Inversions financeres en el patrimoni de societats mercantils	200.465,29	0,00	0,00	0,00	0,00	0,00	200.465,29
<b>Total</b>	<b>200.465,29</b>	<b>0,00</b>	<b>122.744,07</b>	<b>0,00</b>	<b>0,00</b>	<b>2.565.532,15</b>	<b>2.888.741,51</b>

Les dades de l'exercici anterior són:



	Actius financers a llarg termini			Actius financers a curt termini			Total
	Inversions en patrimoni	Valors repres. de deute	Altres Inversions	Inversions en patrimoni	Valors repres. de deute	Altres Inversions	
<b>Crèdits i partides a cobrar</b>							
Dipòsits i fiances	0,00	0,00	122.744,07	0,00	0,00	0,00	122.744,07
Deutors per operacions de gestió	0,00	0,00	0,00	0,00	0,00	146.193,59	146.193,59
Altres comptes a cobrar	0,00	0,00	0,00	0,00	0,00	1.105.756,10	1.105.756,10
<b>Inversions en entitats del grup, multi grup i associades</b>							
Inversions financeres en el patrimoni de societats mercantils	200.465,29	0,00	0,00	0,00	0,00	0,00	200.465,29
<b>Total</b>	<b>200.465,29</b>	<b>0,00</b>	<b>122.744,07</b>	<b>0,00</b>	<b>0,00</b>	<b>1.251.949,69</b>	<b>1.575.159,05</b>

Els actius financers a llarg termini es corresponen amb la participació en l'empresa Airbus DS GEO SG, S.A. (veure nota 1.9).

D'acord amb els criteris establerts a la nota 4.6.1 de la Memòria, les fiances i dipòsits constituïdes es valoren sempre per l'import lliurat, i els saldo dels crèdits per operacions derivades de l'activitat habitual a curt termini (crèdits comercials) resten registrats pel seu valor nominal.

L'ICGC no ha reclassificat durant l'exercici cap actiu financer que hagi exigint un canvi de valoració, ja sigui de cost o cost amortitzat a valor raonable, o a la inversa.

Durant l'exercici no s'ha produït cap tipus de cessió en garantia d'actius financers, així mateix no ha tingut lloc cap fet d'importància rellevant que comporti la correcció per deteriorament del valor originat per risc creditici. A la data del tancament del present exercici tampoc es preveu que aquest risc existeixi en un futur.

L'Institut no ha procedit a realitzar al llarg d'aquest exercici cap operació de cobertura i no disposa d'actius financers que per la seva classificació restin valorats a valor raonable.

No s'han produït durant l'exercici compromisos fermes de compra o venda. Així mateix, l'Institut tampoc té subscrits contractes amb la finalitat de rebre o lliurar actius financers.

Durant l'exercici no s'ha produït cap circumstància que hagi comportat correccions de valor per deteriorament de les diferents classes d'actius financers.

No existeixen altres circumstàncies de caràcter substancial que afectin als actius financers.

## 9.2. Informació relacionada amb el compte de resultat econòmic patrimonial

El compte de resultat econòmic patrimonial de l'exercici no recull ingressos financers calculats per l'aplicació del mètode del tipus d'interès efectiu.

## 9.3. Informació sobre els riscos de tipus de canvi i de tipus d'interès

- Riscos per tipus de canvi.

L'Institut no té inversions en moneda diferent de l'euro i, per tant, no té riscos d'aquest tipus.

- Riscos per tipus d'interès.

L'Institut no té riscos d'aquesta naturalesa.





#### 9.4. Altra informació

A continuació s'aporta informació sobre alguna de les partides més significatives.

- Deutors per operacions de gestió. Saldo a 31/12:

Aquest compte inclou els saldos de deutors per drets reconeguts del pressupost corrent, és a dir, els saldos pendents de cobrament de les operacions derivades de l'activitat habitual.

Al tancament de l'exercici, el seu detall és el següent:

	2021		2020	
	IMPORT (IVA exclòs)	IVA	IMPORT (IVA exclòs)	IVA
<b>DEPARTAMENTS DE LA GENERALITAT</b>	<b>193.706,12</b>	<b>0,00</b>	<b>0,00</b>	<b>0,00</b>
DEPARTAMENT DE PRESIDENCIA	193.706,12	0,00	0,00	0,00
<b>SECTOR PÚBLIC GENERALITAT</b>	<b>14.081,55</b>	<b>2.957,13</b>	<b>142.365,86</b>	<b>0,00</b>
FERROCARRILS DE LA GENERALITAT DE CATALUNYA	0,00	0,00	34.263,86	0,00
INSTITUT CATALÀ DE PALEOECOLOGIA HUMANA I EVOLUCIO SOCIAL	14.081,55	2.957,13	0,00	0,00
PATRONAT DE LA MUNTANYA DE MONTSERRAT	0,00	0,00	108.102,00	0,00
<b>ENS LOCALS CATALUNYA</b>	<b>753.163,85</b>	<b>3.377,17</b>	<b>23.980,14</b>	<b>2.048,10</b>
DIPUTACIO DE GIRONA	185.422,28	0,00	0,00	0,00
DIPUTACIO DE LLEIDA	14.227,28	0,00	14.227,28	0,00
DIPUTACIO DE BARCELONA	3.546,62	744,79	5.888,49	1236,58
AJUNTAMENT DE GRANOLLERS	9.092,78	1.909,48	0,00	0,00
AJUNTAMENT DE TARRAGONA	84.100,95	0,00	0,00	0,00
AJUNTAMENT DE CASTELLDEFELS	3.442,37	722,90	3.864,37	811,52
AREA METROPOLITANA DE BARCELONA	453.331,57	0,00	0,00	0,00
<b>SECTOR PÚBLIC ESTATAL</b>	<b>5.663,85</b>	<b>0,00</b>	<b>5.257,46</b>	<b>1.104,07</b>
AUTORITAT PORTUARIA DE BARCELONA	5.663,85	0,00	0,00	0,00
AUTORITAT PORTUARIA DE TARRAGONA	0,00	0,00	5.257,46	1104,07
<b>ALTRES ENTITATS</b>	<b>10.875,07</b>	<b>1.595,34</b>	<b>16.636,32</b>	<b>2.828,30</b>
SIXENSE IBERIA, S.A.	5.766,00	1.210,86	5.620,72	1180,35
SALINERA DE CARDONA, S.L.U.	995,25	209,00	0,00	0,00
LLIBRERIA ALTAIR, S.L.	3.267,85	130,70	3.573,62	142,95
MARCOMBO, S.A.	12,08	0,48	18,12	0,72
TALAVERA MOR ALEXANDRE (DISTRIBUCIONES MOR)	720,76	28,84	266,53	10,65
ENCICLOPEDIA CATALANA, S.L.U.	101,17	15,46	23,94	5,03
SERVEIS INTEGRALS DE RESIDUS DE CATALUNYA S.L.	11,96	0,00	44,80	0,00
INFRAPLAN BARCELONA, S.L.	0,00	0,00	7.088,59	1488,60
<b>BESTRETES CLIENTS</b>	<b>-1.302,42</b>	<b>0,00</b>	<b>-42.046,19</b>	<b>0,00</b>
DIRECCION GRAL. INSTITUTO GEOGRAFICO NACIONAL	0,00	0,00	-42.046,19	0,00
CATALANA DE PERFORACIONS	-1.302,42	0,00	0,00	0,00
<b>IVA AUTOREPERCUTIT</b>	<b>0,00</b>	<b>0,00</b>	<b>0,00</b>	<b>8.705,47</b>
<b>TOTAL</b>	<b>976.188,02</b>	<b>7.929,64</b>	<b>146.193,59</b>	<b>14.685,94</b>

L'import de l'IVA repercutit, per import de 7.929,64€ euros, està registrat sota el compte d'Altres comptes a cobrar d'acord amb el que es mostra en el següent apartat.

- Altres comptes a cobrar. Saldo a 31/12:

El següent quadre mostra la composició del saldo a 31 de desembre de l'exercici:

Altres comptes a cobrar	Import 2021	Import 2020
Deutors per IVA repercutit	20.691,00	14.685,94
Altres deutors no pressupostaris	1.548.347,53	1.091.070,16
<b>Total</b>	<b>1.569.038,53</b>	<b>1.105.756,10</b>



L'import expressat en "altres deutors no pressupostaris" recull el saldo pendent de cobrament per subvencions i es detalla en la nota 20.1.

- Altres inversions financeres.

Es correspon a fiances i dipòsits constituïts tant a llarg com a curt termini, i comprèn:

**a) Fiances i dipòsits a llarg termini. Valor comptable a 31/12:**

Fiances i dipòsits a llarg termini	Import 2021	Import 2020
Endesa Energia XXI <sup>(1)</sup>	189,53	189,53
Ajuntament de Tremp <sup>(2)</sup>	31.251,18	31.251,18
Jutjat Social Barcelona	91.303,36	91.303,36
<b>TOTALS</b>	<b>122.744,07</b>	<b>122.744,07</b>

(1)Garantia de pagament dels consums

(2)Garantia de pagament de les quotes de l'arrendament financer.

Els dipòsits i fiances no corrents que té actualment constituïts l'ICGC no tenen un venciment establert.

**b) Fiances i dipòsits a curt termini. Valor comptable a 31/12:**

L'ICGC no té dipòsits i fiances a curt termini.

- Dipòsit jutjat Social

L'any 2015 es van reincorporar set treballadors acomiadats per l'Institut Geològic de Catalunya que van obtenir el reconeixement de nul·litat del seu acomiadament.

Atès que existia disparitat de criteri entre l'import que l'empresa havia d'abonar com a salaris de tràmit i el que indicaven els treballadors, es va procedir a realitzar un dipòsit en el compte del jutjat que va emetre la sentència de nul·litat per import de 91.303,36€. La quantitat que apareix al compte de salaris pendents de pagament per aquest concepte és inferior, ja que el dipòsit inclou els imports sense les deduccions pertinents de Seguretat Social i IRPF.

Els treballadors van interposat demanda sol·licitant el pagament de les quantitats dipositades i la vista es va celebrar el dia 2 de febrer de 2017. El Jutjat es va declarar incompetent per resoldre l'oposició de l'ICGC i la decisió va estar recorreguda davant del Tribunal Superior de Justícia de Catalunya.

El Tribunal Superior de Justícia de Catalunya va dictar sentència de data 12 de novembre de 2020 determinant la nul·litat parcial de l'aute recorregut, pel que el Jutjat Social número 15 de Barcelona, ha de tornar a pronunciar-se. Al llarg de l'exercici no s'ha rebut dita sentència.

- Efectiu i altres actius líquids equivalents

El detall de l'epígraf d'efectiu i altres actius líquids equivalents és com segueix:

Concepte	Import 2021	Import 2020
Caixa i Bancs	1.721.930,63	1.669.409,23
Altres actius líquids equivalents	1.248.352,08	1.734.415,98
<b>TOTAL</b>	<b>2.970.282,71</b>	<b>3.403.825,21</b>



A 31 de desembre de l'exercici, l'ICGC ha percebut tot l'import corresponent a les transferències de la Generalitat de Catalunya a través del mecanisme de *cashpooling* (tresoreria compartida).

## 10. PASSIUS FINANCERS

### 10.1. Situació i moviment dels deutes

Deutes a cost amortitzat	Llarg termini			Curt termini			Total
	Obligacions i bons	Deutes amb entitats de crèdit	Altres deutes	Obligacions i bons	Deutes amb entitats de crèdit	Altres deutes	
Creditors per arrendament financer	0,00	0,00	756.430,34	0,00	0,00	145.036,22	901.466,56
Creditors i altres comptes a pagar	0,00	0,00	0,00	0,00	0,00	2.696.515,90	2.696.515,90
Deutes transformables en subvencions	0,00	0,00	776.197,22	0,00	0,00	2.237.868,16	3.014.065,38
<b>Total</b>	<b>0,00</b>	<b>0,00</b>	<b>1.532.627,56</b>	<b>0,00</b>	<b>0,00</b>	<b>5.079.420,28</b>	<b>6.612.047,84</b>

A 31/12 de l'any anterior la situació era la següent:

Deutes a cost amortitzat	Llarg termini			Curt termini			Total
	Obligacions i bons	Deutes amb entitats de crèdit	Altres deutes	Obligacions i bons	Deutes amb entitats de crèdit	Altres deutes	
Creditors per arrendament financer	0,00	0,00	897.268,80	0,00	0,00	137.989,83	1.035.258,63
Creditors i altres comptes a pagar	0,00	0,00	5.132,82	0,00	0,00	3.179.904,96	3.185.037,78
Deutes transformables en subvencions	0,00	0,00	294.012,05	0,00	0,00	1.091.065,70	1.385.077,75
<b>Total</b>	<b>0,00</b>	<b>0,00</b>	<b>1.196.413,67</b>	<b>0,00</b>	<b>0,00</b>	<b>4.408.960,49</b>	<b>5.605.374,16</b>

- Creditors per arrendament financer. Saldo a 31/12 :

Els saldos a 31/12 corresponents al deute a llarg i curt termini de l'arrendament financer signat amb l'Ajuntament de Tremp, són 756.430,34€ i 140.838,46€ respectivament. Si tenim en compte en l'import del curt termini la periodificació dels interessos meritats per import de 4.197,76€, la xifra resultant del curt termini és de 145.036,22€.

La suma del llarg termini i el curt termini (amb els interessos inclosos) totalitzen un import de 901.466,56€.

Les característiques del contracte d'arrendament han estat detallades a la nota 8 de la Memòria.

- Creditors i altres comptes a pagar. Saldo a 31/12 :

Creditors i altres comptes a pagar	Import 2021	Import 2020
Creditors per operacions de gestió	1.543.272,75	2.139.455,69
Altres comptes a pagar	125.071,85	113.077,12
Administracions públiques	1.028.171,30	927.372,15
<b>Total</b>	<b>2.696.515,90</b>	<b>3.179.904,96</b>



Els comptes a pagar per operacions habituals resten classificats a curt termini atès que la seva cancel·lació està prevista en un període inferior a dotze mesos.

A continuació es detalla la partida creditors per operacions de gestió:

Creditors per operacions de gestió	Import 2021	Import 2020
Creditors per OR, pressupost de despeses corrent	1.431.205,92	2.066.110,09
Creditors per OR, pressupost de despeses tancades	112.066,83	75.320,89
<b>Total</b>	<b>1.543.272,75</b>	<b>2.141.430,98</b>

Entre els comptes a pagar per operacions habituals destaca el saldo de l'epígraf de "Creditors per operacions de gestió" que correspon, principalment, a factures rebudes durant el mes de desembre i que al tancament de l'exercici no estan vençudes.

Així mateix, dins de "creditors per operacions de gestió" consten 75.320,89€ corresponents a remuneracions pendents de pagament que fan referència a un dipòsit realitzat al jutjat l'exercici 2015, consistent en els salaris de tràmit, deduïda la quota de la seguretat social a càrrec del treballador, en relació als acomiadaments realitzats per l'IGC i declarats nuls. Aquest dipòsit resta classificat com a deute a llarg termini.

Entre els altres comptes a pagar s'inclouen els imports que es detallen a continuació:

Altres comptes a pagar	Import 2021	Import 2020
Proveïdors, factures pendents de rebre	935,99	-21.633,66
Creditors, factures pendents de rebre	86.789,32	72.048,50
Remuneracions pendents de pagament	22.613,74	34.387,89
Creditors, IVA suportat	14.417,35	28.274,39
Altres creditors no pressupostaris	315,45	0,00
<b>TOTAL</b>	<b>125.071,85</b>	<b>113.077,12</b>

El saldo corresponent a Administracions Públiques recull l'import pendent de pagament que, d'acord amb la normativa vigent, es cancel·larà degudament durant el mes de gener del següent exercici.

Administracions públiques	Import 2021	Import 2020
HP Creditora per IVA	66.183,76	139.166,71
HP Creditora per IRPF	905.008,85	731.360,08
Organismes de la SS creditors	56.978,69	56.845,36
<b>TOTAL</b>	<b>1.028.171,30</b>	<b>927.372,15</b>

- Deutes transformables en subvencions a llarg i curt termini. Saldo a 31/12:

L'import del saldo a 31 de desembre es corresponen a l'import pendent d'aplicació de diverses subvencions i que han estat tractades d'acord amb l'establert a la NRV 18a.

El detall dels saldos a llarg termini és el que es mostra a continuació:





Deutes transformables en subvencions a LLT	Import 2021	Import 2020
Subvenció corrent VOLTA	32.640,50	32.640,50
Subvenció corrent UE HEIMDALL	11.562,88	19.070,73
Subvenció corrent UE GEOERA HOTLIME	0,00	4.060,88
Subvenció corrent UE GEOERA MUSE	0,00	5.692,35
Subvenció corrent UE GEOERA HOVER	2.838,89	5.453,15
Subvenció corrent UE GEOERA TACTIC	1.789,73	2.286,69
Subvenció corrent UE GEOERA RESOURCE	0,00	11.127,00
Subvenció corrent UE POGRISC	0,00	63.804,24
Subvenció corrent UE PYRMOVE	20.486,98	71.982,16
Subvenció corrent UE MOMPA	17.480,55	35.659,69
Subvenció corrent UE RECIPE	7.716,87	42.234,66
Subvenció corrent UE UNION	43.275,82	0,00
Subvenció corrent UE FIRE RES	398.405,00	0,00
Subvenció capital REPSOL EXPLORACIÓN Estació sísmica	240.000,00	0,00
<b>TOTAL</b>	<b>776.197,22</b>	<b>294.012,05</b>

El detall dels saldos a curt termini és el que es mostra a continuació:

Deutes transformables en subvencions a CT	Import 2021	Import 2020
Sobrant transferència corrent GENERALITAT	862.718,86	1.046.175,35
Sobrant transferència de capital GENERALITAT	1.285.329,90	3.690,95
Addendes pendents GENERALITAT	83.862,83	29.641,72
Subvenció pendent EUROREGIÓ	0,00	5.601,11
Subvenció pendent reintegrament ALERTES	5.956,57	5.956,57
<b>TOTAL</b>	<b>2.237.868,16</b>	<b>1.091.065,70</b>

El saldo a curt termini correspon, en primer lloc als sobrants de les transferències corrents i de capital rebudes del DVPD. Els imports consignats amb aquest concepte es mantindran al passiu corrent fins que el Consell Rector, a proposta de la Comissió de Seguiment del Contracte Programa, aprovi la seva destinació definitiva i sempre que, en darrera instància, ho autoritzi la Intervenció General.

D'altra banda s'ha fet constar l'import corresponent a dues addendes que a data de tancament han estat, majoritàriament, cobrades però manca la finalització dels treballs.

Els 5.956,57€ corresponen a un reintegrament per una subvenció rebuda i que a data de tancament restava pendent de retorn, atès que encara queda pendent de resolució.

- Passius financers a valor raonable

L'Institut no manté en el seu balanç passius financers a valor raonable, ni durant l'exercici ha registrat operacions que haguessin de registrar-se a valor raonable.

## 10.2. Línies de crèdit

Durant l'exercici l'ICGC no ha tingut cap línia de crèdit.

## 10.3. Informació sobre els riscos de tipus de canvi i de tipus d'interès

- Riscos per tipus de canvi.

L'Institut no té deutes d'import significatiu en moneda diferent de l'euro i, per tant, no té riscos d'aquest tipus.

- Riscos per tipus d'interès.

L'Institut no té riscos d'aquesta naturalesa.



#### 10.4. Avals i altres garanties concedides

Durant l'exercici l'Institut ha formalitzat dos avals a favor de tercers. Un com a garantia en l'execució d'un contracte públic del que ha esdevingut adjudicatari. I un altre en relació al lloguer de l'hangar a AENA. Així mateix, en relació al lloguer s'ha dipositat una garantia a favor d'AENA a través de transferència bancària.

No s'han executat avals respecte els quals l'Institut hagi de respondre.

En el quadre següent es mostra la relació d'aval i dipòsits que l'ICGC té formalitzats a 31 de desembre:

Avals dipositats amb garantia contractual	2021		2020	
	Import a 31/12	Venciments	Import a 31/12	Venciments
Organismos Autonomos Aeropuertos Nacionales	4.505,06	indefinit	4.505,06	indefinit
Aeropuertos Españoles-AENA	0,00	indefinit	2.500,00	indefinit
Repsol Comercial de Productos	7.813,16	indefinit	7.813,16	indefinit
AENA Aeropuertos, S.A.	0,00	indefinit	8.221,70	indefinit
AENA Aeropuertos, S.A.	0,00	indefinit	16.443,40	indefinit
Dir. Gral. Instituto Geográfico Nacional	0,00	indefinit	13.481,36	indefinit
Dir. Gral. Instituto Geográfico Nacional	7.303,17	indefinit	7.303,17	indefinit
Conselleria de Medio Ambiente, Territorio y Vivienda-Xunta de Galicia	0,00	indefinit	4.682,06	indefinit
Aeropuertos Españoles-AENA	0,00	indefinit	15.500,00	indefinit
Diputació de Barcelona	10.200,00	indefinit	10.200,00	indefinit
Aeropuertos Españoles-AENA	500,00	indefinit	500,00	indefinit
Dir. Gral. Instituto Geográfico Nacional	7.508,25	indefinit	7.508,25	indefinit
AENA S.M.E., S.A.	10.152,80	indefinit	0,00	
Dir. Gral. Instituto Geográfico Nacional	4.006,15	indefinit	0,00	
<b>TOTAL</b>	<b>51.988,59</b>	indefinit	<b>98.658,16</b>	indefinit

Cal tenir en compte que els avals es constitueixen amb venciment indefinit. El venciment indicat en el quadre correspon a la previsió de venciment en relació a la finalització de la causa que el va originar.

#### 10.5. Altra informació

Informació sobre pagaments i el període mig de pagament

En relació al que preveu la Llei 15/2010, de 5 de juliol, de mesures de lluita contra la morositat en operacions comercials, i pel que fa a les obligacions dels contractes formalitzats a data 31 de desembre de 2020, es facilita la següent informació:

	2021		2020	
	PROVEÏDORS I CREDITORS COMERCIALS	PROVEÏDORS D'IMMOBILITZAT	PROVEÏDORS I CREDITORS COMERCIALS	PROVEÏDORS D'IMMOBILITZAT
	Dies	Dies	Dies	Dies
Període mig de pagament a proveïdors	20,76	32,07	16,92	20,90
Ràtio de les operacions pagades	24,29	33,28	17,57	24,64
Ràtio de les operacions pendents de pagament	12,79	7,75	11,70	4,21
	<b>Import</b>		<b>Import</b>	
Total pagaments realitzats	8.788.017,01		7.959.108,13	
Menys de 30 dies	8.546.527,41		7.652.036,70	
Més de 30 dies	247.197,60		307.071,43	
Total pagaments pendents	504.074,59		1.175.535,32	

A través d'Acord de Govern de data 24 de novembre de 2020 s'aproven una sèrie de mesures per a la millora del període mitjà de pagament (PMP) a proveïdors en l'àmbit de l'Administració de la Generalitat de Catalunya i de les entitats del sector públic que



en depenen, classificades en el sector administracions públiques d'acord amb el Sistema Europeu de Comptes.

Al llarg de l'exercici, l'ICGC, ha implementat millores en el circuit de factures electròniques per tal d'agilitzar la seva tramitació. Així mateix, ja fa diversos exercicis, que ve implementant mesures dirigides a aconseguir una major implementació de dita facturació amb la finalitat de reduir la facturació en paper, que ha passat a tenir una incidència molt petita.

En el següent enllaç es mostra la informació relativa al PMP segons el càlcul de la morositat d'aplicació al sector públic, en el qual no es tenen en compte els pagaments a les entitats del sector administracions públiques en termes SEC:

<http://economia.gencat.cat/ca/ambits-actuacio/sequiment-control-finances/periode-mitja-pagament-proveidors/>

## 11. COBERTURES COMPTABLES

L'Institut no ha realitzat cap cobertura comptable.

## 12. ACTIUS CONSTRUÏTS O ADQUIRITS PER A ALTRES ENTITATS I ALTRES EXISTÈNCIES.

No s'han produït operacions d'aquesta naturalesa durant l'exercici, ni a la data de tancament es mantenen saldos derivats d'aquestes operacions.

Les existències que consten al Balanç de l'Institut formen part de la seva activitat productiva i comercial segons el següent detall:

Tipus d'existència	2021	2020
Productes comprats pera la seva venda	2.715,02	2.732,65
Matèries primeres (paper per impressió)	8.339,44	6.567,64
Productes elaborats per l'Institut	42.191,85	31.014,25
Productes i serveis en curs	0,00	0,00
<b>Total</b>	<b>53.246,31</b>	<b>40.314,54</b>

Una part de les existències està constituïda pels mapes i llibres que elabora l'ICGC per a la posterior venda al públic, així com pel paper que s'ha adquirit per imprimir els esmentats productes.

En el marc d'una addenda al CP, l'ICGC realitza el manteniment de les estacions meteorològiques propietat del Servei Meteorològic de Catalunya (SMC). Per a desenvolupar les tasques objecte de l'encàrrec de gestió, el SMC ha deixat en dipòsit a les instal·lacions de l'ICGC material de la seva propietat consistent en recanvis per a aquestes estacions. El dipòsit d'aquest material s'ha realitzat amb la finalitat que els tècnics de l'ICGC, en el desenvolupament de les tasques de manteniment de les instal·lacions i equipaments del SMC, puguin disposar d'aquest material especialitzat i agilitzar així el procediment de canvi de peces i reparacions. Atès que el material no és de la propietat de l'ICGC, no s'integra en els seus estats comptables, tot i que disposa d'un registre actualitzat d'altres i baixes.



### 13. MONEDA ESTRANGERA

A la data de tancament de l'exercici, l'Institut disposa d'una caixa en moneda estrangera amb els saldos que es detallen a continuació:

Denominació	Divisa 2021	Divisa 2020
Emirats Àrabs - Dirham	265,00	265,00
Suïssa - Franc suís	3,20	3,20
Colòmbia - Pesos	118.000,00	118.000,00
República Txeca - Corona	533,00	533,00
Dinamarca - Corona	150,00	150,00
Gran Bretanya - Lliures esterlines	30,12	30,12
Croàcia- Kuna	935,50	935,50
Hongria - Forint	33.600,00	33.600,00
Japó - Yen	20.000,00	20.000,00
Marroc - Dirham	50,00	50,00
Perú - Nou Sol	210,00	210,00
Polònia - Zloty	180,00	180,00
Qatar - Rial	287,00	287,00
Sèrbia - Dinar serbi	8.960,00	8.960,00
Aràbia Saudí - Rial	511,00	511,00
Estats Units - US Dòlar	166,07	166,07
Valor en euros	<b>1.040,45</b>	<b>1.014,95</b>

El seu contravalor total en llibres a 31 de desembre és de 1.040,45€.

Les diferències de valor reconegudes en l'exercici esdevenen 24,91€ de diferències negatives de canvi i 81,79€ de diferències positives, que totalitzen un import de 56,88€ en positiu.

### 14. TRANSFERÈNCIES, SUBVENCIONS, DONACIONS I LLEGATS I ALTRES INGRESSOS I DESPESES

#### 14.1. Transferències, subvencions, donacions i llegats rebuts

Les transferències, subvencions, donacions i llegats rebuts compleixen amb els requisits de reconeixement i valoració descrits a la nota 4.13.

Durant l'exercici 2018 es va rebre una indemnització en espècie per un sinistre succeït l'any 2017. La indemnització va consistir en la reposició dels següents elements que es van comptabilitzar per import de 13.230,65€. Actualment, descomptant l'amortització de l'any, l'import esdevé de 3.218,86€.

Quantitat	Descripció
1	HPE FlexNetwork 5940 2-slot Chassis
1	HPE 5930 24P SFP+ And 2P QSFP+ MOD

Així mateix, en el balanç hi conta la donació de la parcel·la realitzada per l'Ajuntament de Tremp per import de 59.858,87€ i la cessió gratuïta de l'espai de l'edifici de la Fundació Observatori de l'Ebre per import de 147.295,64€

La composició de les transferències i subvencions rebudes pendents d'imputació a resultats és el següent:





Descripció	Import 2021	Import 2020
<b>Subvencions Patrimoni Net</b>	<b>20.411.787,76</b>	<b>21.586.771,88</b>
Fons Patrimonial/Subvencions capital Generalitat	20.168.573,81	21.248.207,44
Donació parcel·la Ajuntament de Tremp	59.858,87	59.858,87
Donació Switch	3.218,86	5.864,99
Cessió gratuïta local Fundació Observatori de l'Ebre	147.295,64	0,00
Subvenció Repsol Capital - biblioteca Tremp	32.840,58	32.840,58
Subvenció Repsol Capital - equips	0,00	240.000,00
<b>Deutes a LLT transformables en subvencions</b>	<b>776.197,22</b>	<b>294.012,05</b>
Subvenció corrent VOLTA	32.640,50	32.640,50
Subvenció corrent UE HEIMDALL	11.562,88	19.070,73
Subvenció corrent UE GEOERA HOTLIME	0,00	4.060,88
Subvenció corrent UE GEOERA MUSE	0,00	5.692,35
Subvenció corrent UE GEOERA HOVER	2.838,89	5.453,15
Subvenció corrent UE GEOERA TACTIC	1.789,73	2.286,69
Subvenció corrent UE GEOERA RESOURCE	0,00	11.127,00
Subvenció corrent UE POCRISC	0,00	63.804,24
Subvenció corrent UE PYRMOVE	20.486,98	71.982,16
Subvenció corrent UE MOMPA	17.480,55	35.659,69
Subvenció corrent UE RECIPE	7.716,87	42.234,66
Subvenció corrent UE UNION	43.275,82	0,00
Subvenció corrent UE FIRE RES	398.405,00	0,00
Subvenció Repsol Capital - equips	240.000,00	0,00
<b>Deutes a CT transformables en subvencions</b>	<b>83.862,83</b>	<b>35.242,83</b>
Addendes Generalitat DACC	78.173,71	29.641,72
Addendes Generalitat PATRONAT MUNTANYA MONTSERRAT	5.689,12	0,00
Subvenció corrent UE EUROREGIÓ	0,00	5.601,11
<b>TOTAL</b>	<b>21.271.847,81</b>	<b>21.916.026,76</b>

L'any, d'acord amb la NRV 18 i assumint un criteri de prudència, s'ha procedit a comptabilitzar totes les subvencions com a reintegrables, fins el moment que es compleixen les condicions associades al seu gaudiment i no existeixen dubtes raonables sobre la seva percepció.

En el present exercici s'ha procedit a reclassificar l'import de la subvenció de capital "Repsol equips" al compte de deutes a llarg termini transformables en subvencions, atès que encara no s'ha realitzat la instal·lació en el fons marí.

Els moviments registrats en l'exercici en l'epígraf "Altres increments patrimonials pendents d'imputació a resultats" es resumeixen a continuació:

Descripció	Import 2021	Import 2020
<b>Saldo a 01-01</b>	<b>21.586.771,88</b>	<b>21.573.876,25</b>
Traspassos	-240.000,00	0,00
Addicions	1.410.039,17	2.346.275,50
Baixes	0,00	0,00
Imputació a resultats de l'exercici	-2.345.023,29	-2.333.379,87
<b>Saldo a 31-12</b>	<b>20.411.787,76</b>	<b>21.586.771,88</b>

#### a) Transferència corrent i de capital de la Generalitat de Catalunya.

Al llarg de l'any 2021 l'ICGC ha percebut les transferències del Departament de la Vicepresidència i de Polítiques Digitals i Territori previstes en el seu Contracte programa per a l'annualitat 2021 consistents en 18.316.177,06€ de transferència corrent i 2.541.368,04€ de transferència de capital. Atès que l'any 2021 ha estat un exercici de pròrroga pressupostària i en els pressupostos de 2020 es preveïen altres quantitats, l'ICGC va realitzar una modificació pressupostària consistent en una transferència de crèdit entre capítols per a reflectir les aportacions efectivament rebudes del Departament d'adscripció i que corresponen als imports establerts en el Contracte Programa. Dita modificació de crèdit va estar aprovada pel Consell Rector de l'entitat en la sessió del dia 10 de desembre de 2021.

El Decret llei 23/2021, de 19 d'octubre, de modificació del Decret llei 18/2021, de 27 de juliol, sobre l'increment retributiu per a l'any 2021 i la recuperació parcial de l'import de



la paga extraordinària de l'any 2014 per al personal del sector públic de la Generalitat de Catalunya, va suposar unes despeses de capítol I no previstes en el pressupost de l'ICGC. Atès que no existia crèdit suficient per fer-hi front, el DVPD va procedir a realitzar una aportació addicional per l'import corresponent a l'increment retributiu del 0,9% (127.193,11€) i el corresponent a la devolució de la paga extraordinària del 2014 és de 513.196,01€, totalitzant la xifra de 640.389,12€.

Amb això l'import de les transferències corrents de l'exercici ha estat de 18.956.566,18€ i les de capital de 2.541.368,04€.

Descripció	Import 2021
<b>Transferència corrent per a ICGC</b>	<b>18.956.566,18</b>
Transferència corrent	18.316.177,06
Aportació import retorn	640.389,12
<b>Transferència capital per a ICGC</b>	<b>2.541.368,04</b>
Transferència capital	2.541.368,04
<b>TOTAL TRANSFERÈNCIES</b>	<b>21.497.934,22</b>

Les dades de l'anterior exercici es mostren en el següent quadre a efectes comparatius:

Descripció	Import 2020
<b>Transferència corrent per a ICGC</b>	<b>19.765.676,71</b>
Transferència corrent	18.988.325,80
Transferència corrent	446.250,10
Aportació import retorn	331.100,81
<b>Transferència capital per a ICGC</b>	<b>2.065.257,91</b>
Transferència capital	2.041.368,04
Transferència capital	23.889,87
<b>TOTAL TRANSFERÈNCIES</b>	<b>21.830.934,62</b>

Els moviments registrats en l'exercici per a cada tipus de transferències ha estat el següent:

Descripció	2021		2020	
	Transferències de capital	Transferències corrents	Transferències de capital	Transferències corrents
<b>Saldo a 1-01</b>	<b>21.248.207,44</b>	<b>0,00</b>	<b>21.237.710,65</b>	<b>0,00</b>
Adicions	2.545.058,99	19.819.285,04	2.344.921,48	19.765.676,71
Baixes	0,00	0,00	0,00	0,00
Traspasos (transferència no aplicada)	-1.285.329,90	-862.718,86	-3.690,95	-1.046.175,35
Imputació a resultats de l'exercici	-2.339.362,72	-18.956.566,18	-2.330.733,74	-18.719.501,36
<b>Saldo a 31-12</b>	<b>20.168.573,81</b>	<b>0,00</b>	<b>21.248.207,44</b>	<b>0,00</b>

#### b) Subvencions per l'adquisició d'actius procedents del sector privat

La composició del saldo a 31 de desembre és la següent:

Entitat atorgant	Import 2021	Import 2020
<b>Subvencions Patrimoni Net</b>	<b>32.840,58</b>	<b>272.840,58</b>
Subvenció capital Repsol biblioteca Tremp	32.840,58	32.840,58
Subvenció capital Repsol equips	0,00	240.000,00
<b>Deutes a LLT transformables en subvencions</b>	<b>240.000,00</b>	<b>0,00</b>
Subvenció capital Repsol equips	240.000,00	0,00
<b>Saldo final</b>	<b>272.840,58</b>	<b>272.840,58</b>

El saldo de 240.000,00€ es correspon a la subvenció concedida per Repsol Exploración S.A. el 2017 per a la instal·lació d'una estació sísmica submarina. Al llarg de l'any 2018 es va licitar l'adquisició de l'estació i el material va ser lliurat durant l'any 2019. Es preveia



que la seva instal·lació en el fons marí es pogués realitzar al llarg de l'exercici 2021, però les especials circumstàncies del exercici no ho han fet possible.

Les previsions actuals és que al llarg del 2022 es pugui realitzar la instal·lació de la estació sísmica i pugui entrar en funcionament.

La subvenció de Repsol Exploración S.A. per a la Biblioteca, està vinculada a l'adquisició de llibres, i en conseqüència, atès que els llibres no s'amortitzen, l'import de 32.840,58€ es correspon al seu saldo net actual.

### c) Subvencions corrents

A continuació es detalla l'import de les subvencions corrents rebudes per l'Entitat i el seu moviment durant l'exercici:

Òrgan concedent	Projecte	Exercici concessió	Import concedit	Traspàs a resultats		Baixes i regularitzacions		31/12/2021
				Exercicis anteriors	Exercici 2021	Exercicis anteriors	Exercici 2021	
UE	VOLTA	2017	67.500,00	34.859,50	-	0,00	0,00	32.640,50
UE	HEIMDALL	2017	141.225,00	122.154,27	7.507,85	0,00	0,00	11.562,88
UE	GEOERA-HOTLINE	2018	31.153,71	27.092,83	4.060,88	0,00	0,00	0,00
UE	GEOERA-MUSE	2018	41.124,40	35.432,05	5.692,35	0,00	0,00	0,00
UE	GEOERA-HOVER	2018	28.332,02	22.878,87	2.614,26	0,00	0,00	2.838,89
UE	GEOERA-TACTIC	2018	13.177,00	10.890,31	496,96	0,00	0,00	1.789,73
UE	GEOERA-RESOUCE	2018	39.637,92	28.510,92	11.127,00	0,00	0,00	0,00
UE	GEOHAZ	2018	10.856,81	10.856,81		0,00	0,00	0,00
UE	POCRISC	2018	273.812,60	206.441,61	63.970,48	3.566,65	-166,24	0,00
UE	PYRMOVE	2020	97.514,00	25.531,84	51.495,18	0,00	0,00	20.486,98
UE	MCMPA	2020	52.894,92	17.235,23	18.179,14	0,00	0,00	17.460,55
UE	RECIPE	2020	78.679,94	36.445,28	34.517,79	0,00	0,00	7.716,87
UE	EUROREGIO	2020	7.260,00	1.658,89	5.601,11	0,00	0,00	0,00
UE	UNION	2021	61.796,60	0,00	18.520,78	0,00	0,00	43.275,82
UE	FIRE-RES	2021	398.405,00	0,00	0,00	0,00	0,00	398.405,00
Repsol Exploración, S.L	Biblioteca Tremp	2019	4.664,07	4.664,07		0,00	0,00	0,00
Repsol Exploración, S.L	Biblioteca Tremp	2020	4.955,03	4.955,03		0,00	0,00	0,00
Diputació de Barcelona 2017-2018	Delimitació territorial	2017	123.053,65	60.574,13		62.479,52	0,00	0,00
Diputació de Barcelona 2019	Delimitació territorial	2019	73.000,00	14.488,70		58.511,30	0,00	0,00
Diputació de Barcelona 2020	Delimitació territorial	2020	50.000,00	28.886,71		21.113,29	0,00	0,00
Diputació de Barcelona 2021	Delimitació territorial	2021	25.000,00	0,00	25.000,00	0,00	0,00	0,00
Diputació de Girona 2018	Delimitació territorial	2018	3.556,82	0,00		3.556,82	0,00	0,00
Diputació de Girona 2019	Delimitació territorial	2019	88.920,50	17.784,10		71.136,40	0,00	0,00
Diputació de Girona 2020	Delimitació territorial	2020	94.255,73	14.227,28		80.028,45	0,00	0,00
Diputació de Girona 2021	Delimitació territorial	2021	87.142,09	0,00	14.227,28	0,00	72.914,81	0,00
Diputació de Tarragona 2018	Delimitació territorial	2018	117.375,06	17.784,10		99.590,96	0,00	0,00
Diputació de Tarragona 2019	Delimitació territorial	2019	119.153,47	60.146,27		59.007,20	0,00	0,00
Diputació de Tarragona 2020	Delimitació territorial	2020	99.590,96	23.119,33		76.471,63	0,00	0,00
Diputació de Tarragona 2021	Delimitació territorial	2021	113.818,24	0,00	14.227,28	0,00	99.590,96	0,00
Diputació de Tarragona 2021	Cartografia digital 3D	2021	92.177,47	0,00	92.177,47	0,00	0,00	0,00
<b>Total subvencions</b>			<b>2.440.032,91</b>	<b>826.618,13</b>	<b>369.415,81</b>	<b>635.462,22</b>	<b>172.339,53</b>	<b>536.197,22</b>

Durant l'any 2020 es va realitzar una auditoria de segon nivell en relació a l'anualitat de 2018 de la subvenció europea Pocrisc. En la mateixa es va determinar que el cost hora havia de ser calculat sobre 1720 hores i no sobre les hores reals realitzades, tal i com ho havia fet l'ICGC. Com a resultat d'aquesta divergència de criteri al 2020 es va aplicar una regularització com a menys ingrés consistent en 3.566,65€, que al 2021 ha estat corregida per import de 166,24€.

A efectes comparatius es mostra el quadre de l'exercici anterior:





Òrgan concedent	Projecte	Exercici concessió	Import concedit	Traspàs a resultats		Baixes i regularitzacions		31/12/2020
				Exercicis anteriors	Exercici 2020	Exercicis anteriors	Exercici 2020	
UE	VOLTA	2017	67.500,00	34.859,50	-	0,00	0,00	32.640,50
UE	HEIMDALL	2017	141.225,00	78.324,47	43.829,80	0,00	0,00	19.070,73
UE	GEOERA-HOTLIME	2018	31.153,71	16.240,26	10.852,57	0,00	0,00	4.060,88
UE	GEOERA-MUSE	2018	41.124,40	15.896,69	19.535,36	0,00	0,00	5.692,35
UE	GEOERA-HOVER	2018	28.332,02	14.123,34	8.755,53	0,00	0,00	5.453,15
UE	GEOERA-TACTIC	2018	13.177,00	7.202,12	3.688,19	0,00	0,00	2.286,69
UE	GEOERA-RESOUCE	2018	39.637,92	10.066,53	18.444,39	0,00	0,00	11.127,00
UE	GEOHAZ	2018	10.856,81	10.856,81	0,00	0,00	0,00	0,00
UE	POCRISC	2018	273.812,50	116.041,35	90.400,26	0,00	0,00	67.370,89
UE	PYRMOVE	2020	97.514,00	0,00	25.531,84	0,00	0,00	71.982,16
UE	MOMPA	2020	52.894,92	0,00	17.235,23	0,00	0,00	35.659,69
UE	RECIPE	2020	78.679,94	0,00	36.445,28	0,00	0,00	42.234,66
UE	EUROREGIÓ	2020	7.260,00	0,00	1.658,89	0,00	0,00	5.601,11
Repsol Exploración, S.L.	Biblioteca Tremp	2019	4.664,07	4.664,07	0,00	0,00	0,00	0,00
Repsol Exploración, S.L.	Biblioteca Tremp	2020	4.955,03	0,00	4.955,03	0,00	0,00	0,00
Diputació de Barcelona 2017-2018	Delimitació territorial	2017	123.053,65	60.574,13	0,00	62.479,52	0,00	0,00
Diputació de Barcelona 2019	Delimitació territorial	2019	73.000,00	14.488,70	0,00	58.511,30	0,00	0,00
Diputació de Barcelona 2020	Delimitació territorial	2020	50.000,00	0,00	28.886,71	0,00	21.113,29	0,00
Diputació de Girona 2018	Delimitació territorial	2018	3.556,82	0,00	0,00	3.556,82	0,00	0,00
Diputació de Girona 2019	Delimitació territorial	2019	88.920,50	17.784,10	0,00	71.136,40	0,00	0,00
Diputació de Girona 2020	Delimitació territorial	2020	94.255,73	0,00	14.227,28	0,00	80.028,45	0,00
Diputació de Tarragona 2018	Delimitació territorial	2018	117.375,06	17.784,10	0,00	99.590,96	0,00	0,00
Diputació de Tarragona 2019	Delimitació territorial	2019	119.153,47	60.146,27	0,00	59.007,20	0,00	0,00
Diputació de Tarragona 2020	Delimitació territorial	2020	99.590,96	0,00	23.119,33	0,00	76.471,63	0,00
<b>Total subvencions</b>			<b>1.661.693,51</b>	<b>479.052,44</b>	<b>347.565,69</b>	<b>354.282,20</b>	<b>177.613,37</b>	<b>303.179,81</b>

Les subvencions han estat concedides a l'ICGC mitjançant convocatòria pública o per concessió directa. Totes elles estan destinades a finançar les despeses de projectes concrets desenvolupats per l'ICGC.

#### d) Quadre resum estat subvencions i el seu tractament

Els moviments produïts durant l'exercici de les subvencions corrents i de capital rebudes, així com el seu tractament comptable, és el que es mostra en el següent quadre:

Òrgan concedent	Projecte	Exercici concessió	Import concedit	Saldo pendent de cobrament a 01-01-2021	Cobraments 2021	Traspàs a resultats		Traspàs a Deutes a llarg	Imputat a Patrimonial net	Baixes	Excés	Tractament
						Exercicis anteriors	Exercici 2021					
Repsol Exploración, S.L.	Estació Sísmica	2017	240.000,00	0,00	0,00	0,00	0,00	240.000,00	0,00	0,00	240.000,00	Reintegrable
UE	VOLTA	2017	67.500,00	23.385,00	0,00	34.859,50	0,00	0,00	0,00	0,00	32.640,50	Reintegrable
UE	HEIMDALL	2017	141.225,00	21.183,75	0,00	122.154,27	7.507,85	0,00	0,00	0,00	11.562,88	Reintegrable
UE	GEOERA-HOTLIME	2018	31.153,71	6.230,74	0,00	27.092,83	4.060,88	0,00	0,00	0,00	0,00	Reintegrable
UE	GEOERA-MUSE	2018	41.124,40	8.226,00	0,00	35.432,05	5.692,35	0,00	0,00	0,00	0,00	Reintegrable
UE	GEOERA-HOVER	2018	28.332,02	5.686,46	0,00	22.878,87	2.614,26	0,00	0,00	0,00	2.638,89	Reintegrable
UE	GEOERA-TACTIC	2018	13.177,00	2.835,40	0,00	10.890,31	496,96	0,00	0,00	0,00	1.789,73	Reintegrable
UE	GEOERA-RESOUCE	2018	39.637,92	7.927,53	0,00	28.510,92	11.127,00	0,00	0,00	0,00	0,00	Reintegrable
UE	GEOHAZ	2018	10.856,81	3.257,04	3.257,04	10.856,81	0,00	0,00	0,00	0,00	0,00	Reintegrable
UE	POCRISC	2018	273.812,50	233.205,61	74.885,97	206.441,61	63.970,48	0,00	0,00	3.400,41	0,00	Reintegrable
UE	LIFE EBRE	2014	134.725,02	0,00	0,00	134.725,02	0,00	0,00	0,00	0,00	0,00	Reintegrable
UE	PYRMOVE	2020	97.514,00	97.514,00	0,00	25.531,84	51.496,16	0,00	0,00	0,00	20.466,98	Reintegrable
UE	MOMPA	2020	52.894,92	52.894,92	0,00	17.235,23	18.179,14	0,00	0,00	0,00	17.480,55	Reintegrable
UE	RECIPE	2020	78.679,94	23.803,98	0,00	36.445,28	34.517,79	0,00	0,00	0,00	7.716,87	Reintegrable
UE	EUROREGIÓ	2020	7.260,00	7.260,00	0,00	1.658,89	5.601,11	0,00	0,00	0,00	43.275,52	Reintegrable
UE	UNION	2021	61.796,60	0,00	18.538,97	0,00	18.520,78	0,00	0,00	0,00	0,00	Reintegrable
UE	FIRE-RES	2021	398.405,00	0,00	192.562,42	0,00	0,00	0,00	0,00	0,00	398.405,00	Reintegrable
Diputació de Barcelona	Sostenibilitat Urbana	2017	215.872,09	0,00	0,00	215.872,09	0,00	0,00	0,00	0,00	0,00	Reintegrable
Diputació de Barcelona 2017-2018	Delimitació territorial	2017	123.053,65	0,00	0,00	60.574,13	0,00	0,00	62.479,52	0,00	0,00	Reintegrable
Diputació de Barcelona 2019	Delimitació territorial	2019	73.000,00	0,00	0,00	14.488,70	0,00	0,00	58.511,30	0,00	0,00	Reintegrable
Diputació de Barcelona 2020	Delimitació territorial	2020	50.000,00	0,00	0,00	28.886,71	0,00	0,00	21.113,29	0,00	0,00	Reintegrable
Diputació de Girona 2018	Delimitació territorial	2018	3.556,82	0,00	0,00	0,00	0,00	0,00	3.556,82	0,00	0,00	Reintegrable
Diputació de Girona 2019	Delimitació territorial	2019	88.920,50	0,00	0,00	17.784,10	0,00	0,00	71.136,40	0,00	0,00	Reintegrable
Diputació de Girona 2020	Delimitació territorial	2020	94.255,73	14.227,28	14.227,28	14.227,28	0,00	0,00	80.028,45	0,00	0,00	Reintegrable
Diputació de Girona 2021	Delimitació territorial	2021	87.142,09	0,00	14.227,28	0,00	14.227,28	0,00	0,00	71.136,41	0,00	Reintegrable
Diputació de Tarragona 2018	Delimitació territorial	2018	117.375,06	0,00	0,00	17.784,10	0,00	0,00	99.590,96	0,00	0,00	Reintegrable
Diputació de Tarragona 2019	Delimitació territorial	2019	119.153,47	0,00	0,00	60.146,27	0,00	0,00	59.007,20	0,00	0,00	Reintegrable
Diputació de Tarragona 2020	Delimitació territorial	2020	99.590,96	23.119,33	23.119,33	0,00	0,00	0,00	76.471,63	0,00	0,00	Reintegrable
Diputació de Tarragona 2021	Delimitació territorial	2021	113.818,24	113.818,24	0,00	0,00	14.227,28	0,00	99.590,96	0,00	0,00	Reintegrable
Diputació de Tarragona 2021	Cartografia digital 3D	2021	92.177,47	0,00	0,00	0,00	92.177,47	0,00	0,00	0,00	0,00	Reintegrable
<b>Total subvencions</b>			<b>3.021.010,92</b>	<b>673.041,99</b>	<b>369.705,00</b>	<b>1.167.598,14</b>	<b>369.415,61</b>	<b>240.000,00</b>	<b>0,00</b>	<b>707.601,75</b>	<b>776.197,22</b>	

A efectes comparatius es mostra el quadre de l'exercici anterior:





Òrgan concedent	Projecte	Exercici concessió	Import concedit	Saldo pendent de cobrament a 01-01-2020	Cobraments 2020	Traspàs a resultats		Imputat a Patrimoni net	Babres	Excès	Tractament
						Exercicis anteriors	Exercici 2020				
Repsol Exploración, S.L	Estació Sísmica	2017	240.000,00	60.000,00	60.000,00	0,00	0,00	240.000,00	0,00	0,00	No reintegrable
Repsol Exploración, S.L	Biblioteca Tremp	2020	10.000,00	0,00	10.000,00	0,00	4.955,03	5.044,97	0,00	0,00	reintegrable
UE	VOLTA	2017	67.500,00	28.575,00	5.190,00	34.859,50	0,00	0,00	0,00	32.640,50	Reintegrable
UE	HEIMDALL	2017	141.225,00	21.183,75	0,00	78.324,47	43.829,80	0,00	0,00	19.070,73	Reintegrable
UE	GEOERA-HOTLINE	2018	31.153,71	15.576,71	9.345,97	16.240,26	10.852,57	0,00	0,00	4.060,88	Reintegrable
UE	GEOERA-MUSE	2018	41.124,40	20.562,40	12.336,40	15.896,69	19.535,36	0,00	0,00	5.892,35	Reintegrable
UE	GEOERA-HOVER	2018	28.332,02	14.166,02	8.499,56	14.123,34	8.755,53	0,00	0,00	5.453,15	Reintegrable
UE	GEOERA-TACTIC	2018	13.177,00	6.588,00	3.952,60	7.202,12	3.888,19	0,00	0,00	2.286,69	Reintegrable
UE	GEOERA-RESOLUCE	2018	39.637,92	19.818,92	11.891,39	10.066,53	18.444,39	0,00	0,00	11.127,00	Reintegrable
UE	GEOHAZ	2018	10.858,81	3.257,04	0,00	10.856,81	0,00	0,00	0,00	0,00	Reintegrable
UE	POCRISC	2018	273.812,50	236.772,26	0,00	116.041,35	90.400,26	0,00	3.565,65	63.904,24	Reintegrable
UE	LIFE EBRE	2014	134.725,02	0,00	0,00	134.725,02	0,00	0,00	0,00	0,00	Reintegrable
UE	PYRMOVE	2020	97.514,00	97.514,00	0,00	0,00	25.531,84	0,00	0,00	71.982,16	Reintegrable
UE	MOMPA	2020	52.894,92	52.894,92	0,00	0,00	17.235,23	0,00	0,00	35.659,69	Reintegrable
UE	RECIPE	2020	78.679,94	78.679,94	55.075,96	0,00	36.445,28	0,00	0,00	42.234,66	Reintegrable
UE	EUROREGIO	2020	7.260,00	7.260,00	0,00	0,00	1.658,89	0,00	0,00	5.601,11	Reintegrable
Diputació de Barcelona	Sostenibilitat Urbana	2017	215.872,09	0,00	0,00	215.872,09	0,00	0,00	0,00	0,00	Reintegrable
Diputació de Barcelona 2017-2018	Delimitació territorial	2017	123.053,65	0,00	0,00	60.574,13	0,00	0,00	62.479,52	0,00	Reintegrable
Diputació de Barcelona 2019	Delimitació territorial	2019	73.000,00	14.488,70	14.488,70	14.488,70	0,00	0,00	58.511,30	0,00	Reintegrable
Diputació de Barcelona 2020	Delimitació territorial	2020	50.000,00	0,00	0,00	0,00	28.886,71	0,00	21.113,29	0,00	Reintegrable
Diputació de Girona 2018	Delimitació territorial	2018	3.556,82	0,00	0,00	0,00	0,00	0,00	3.556,82	0,00	Reintegrable
Diputació de Girona 2019	Delimitació territorial	2019	88.920,50	17.784,10	17.784,10	17.784,10	0,00	0,00	71.136,40	0,00	Reintegrable
Diputació de Girona 2020	Delimitació territorial	2020	94.256,73	0,00	0,00	0,00	14.227,28	0,00	80.028,45	0,00	Reintegrable
Diputació de Tarragona 2018	Delimitació territorial	2018	117.375,06	0,00	0,00	17.784,10	0,00	0,00	99.590,96	0,00	Reintegrable
Diputació de Tarragona 2019	Delimitació territorial	2019	119.153,47	60.146,27	60.146,27	60.146,27	0,00	0,00	59.007,20	0,00	Reintegrable
Diputació de Tarragona 2020	Delimitació territorial	2020	99.590,96	0,00	0,00	0,00	23.119,33	0,00	76.471,63	0,00	Reintegrable
<b>Total subvencions</b>			<b>2.252.671,52</b>	<b>755.288,03</b>	<b>268.710,95</b>	<b>824.985,48</b>	<b>347.565,69</b>	<b>245.044,97</b>	<b>535.462,22</b>	<b>299.613,16</b>	

## 14.2. Altres ingressos

### 14.2.1. Vendes i prestacions de serveis

Concepte d'ingrés	Import 2021	Import 2020
Vendes béns botiga BCN	48.839,57	40.213,54
Convenis i prestació de serveis	1.740.123,32	1.421.608,67
Addendes CP	1.495.997,93	967.195,77
<b>TOTAL</b>	<b>3.284.960,82</b>	<b>2.429.017,98</b>

L'import corresponent a les vendes i prestació de serveis comprèn les vendes realitzades a la botiga de Barcelona i els ingressos corresponents a l'execució dels diferents projectes que du a terme l'Institut. L'import corresponent a les addendes CP correspon als ingressos dels projectes sota demanda executats per a la Generalitat de Catalunya o el seu entorn, no detallats en els annexos del CP.

Amb l'entrada en vigor de la Llei 9/2017, de 8 de novembre de Contractes del Sector públic, es crea una comissió a la Generalitat de Catalunya per analitzar el compliment dels criteris establerts en els articles 32 i 33 per a continuar essent mitjà propi dels ens del sector públic de la Generalitat.

Aquesta comissió formada per la Intervenció General de la Generalitat de Catalunya, l'Oficina de Racionalització, la Direcció de Contractació Pública i la Direcció de Pressupostos, emet les seves conclusions en el mes de juliol de 2018 on estableix que l'ICGC no compleix els criteris per a ser considerat mitjà propi personificat.

A partir d'aquell moment no s'inicien nous encàrrecs de gestió com a mitjà propi i es cerquen nous mecanismes per articular la col·laboració entre l'Institut i els altres ens del sector públic de la Generalitat de Catalunya. El document de conclusions del Grup de treball anteriorment esmentat, entre d'altres mecanismes, apunta els Contractes Programa com a eina vàlida per regular la col·laboració entre els ens dependents d'una mateixa administració.

L'article 119 de la Llei 5/2020, del 29 d'abril, de mesures fiscals, financeres, administratives i del sector públic i de creació de l'impost sobre les instal·lacions que incideixen en el medi ambient, modifica l'apartat 3 de l'article 152 de la Llei 2/2014, de

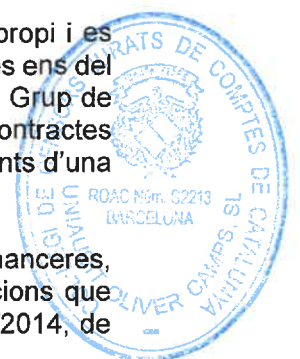

27 de gener, per tal d'eliminar la referència de l'ICGC com a ens propi de la Generalitat i els ens locals, tant de la pròpia llei com dels estatuts de l'ICGC.

Atès que el Contracte Programa de l'ICGC té vigència de 4 anys, no és possible preveure en el text del CP totes les actuacions que es farien per l'entorn de la Generalitat durant la seva vigència. Per aquest motiu, la clàusula cinquena del CP III va establir que per aquells serveis o projectes que responguin a necessitats o a iniciatives puntuals i específiques, no incloses en el seu annex 3, s'articularen addendes al CP. La mateixa clàusula 3 preveu que els ingressos que hagi de rebre l'ICGC per compensar els costos derivats de qualsevol projecte sota demanda, s'articularen mitjançant transferències que s'incorporaran al pressupost de l'ICGC.

En relació als ingressos de la botiga, cal assenyalar que una part molt important dels productes de l'ICGC es distribueixen gratuïtament.

a) Informació segmentada

La distribució territorial de l'ingrés, tenint en compte la facturació de projectes i les addendes, ha estat la següent:

Territori	2021		2020	
	Import	%	Import	%
Catalunya	2.820.302,28	87,15%	2.007.606,70	84,04%
Espanya	415.604,28	12,84%	295.075,18	12,35%
Estranger	214,69	0,01%	86.122,56	3,61%
<b>TOTAL</b>	<b>3.236.121,25</b>	<b>100,00%</b>	<b>2.388.804,44</b>	<b>100,00%</b>

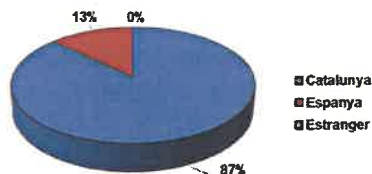

A continuació es mostra l'anàlisi de la facturació per projectes segons el tipus d'entitat que realitza l'encàrrec:

Tipus d'entitat	2021		2020	
	Import	%	Import	%
Departaments de la Generalitat de Catalunya	659.006,23	20,36%	288.225,98	12,07%
Altres ens i empreses del sector públic de la Generalitat	1.162.446,28	35,92%	1.061.215,25	44,42%
Ens Locals de Catalunya	804.092,92	24,85%	598.120,04	25,03%
Sector Públic Estatal	380.689,66	11,76%	243.171,45	10,18%
Sector Privat Espanya i Catalunya	229.671,47	7,10%	111.949,16	4,69%
Activitat internacional	214,69	0,01%	86.122,56	3,61%
<b>TOTAL</b>	<b>3.236.121,25</b>	<b>100,00%</b>	<b>2.388.804,44</b>	<b>100,00%</b>





#### 14.2.2. Altres ingressos

Concepte d'ingrés	Import 2021	Import 2020
Altres ingressos diversos	779,81	50.416,79
Diferències positives de canvi	81,79	411,36
Altres ingressos financers	0,00	0,00
Beneficis procedents de l'immobilitzat material	145.124,73	0,00
Ingressos excepcionals	0,00	100,02
<b>TOTAL</b>	<b>145.986,33</b>	<b>50.928,17</b>

Entre els imports més significatius cal destacar els beneficis procedents de l'immobilitzat material, produïts per la venda de l'avió Partenavia.

### 14.3. Despeses

#### 14.3.1. Despeses de personal

Les despeses de personal de l'exercici es detallen a continuació

CONCEPTE	Import 2021	Import 2020
Sous i salaris	12.602.691,59	12.384.298,54
Càrregues socials	3.536.076,09	3.593.004,00
<b>Saldo final</b>	<b>16.138.767,68</b>	<b>15.977.302,54</b>

El personal es regeix pel l conveni col·lectiu de l'Institut Cartogràfic i Geològic de Catalunya.

Durant l'exercici s'ha fet efectiva la recuperació de la paga extraordinària del 2014, d'acord amb el Decret llei 23/2021, de 19 d'octubre, de modificació del Decret llei 18/2021, de 27 de juliol, sobre l'increment retributiu per a l'any 2021 i la recuperació parcial de l'import de la paga extraordinària de l'any 2014 per al personal del sector públic de la Generalitat de Catalunya. Així mateix es va procedir a abonar l'increment retributiu del 0,9% previst en la mateixa norma.

L'increment retributiu va ser aplicat en la nòmina del mes de setembre i en la mateixa també es van pagar els endarreriments generats des del mes de gener. Al mes de novembre es va fer efectiu el retorn de la paga extra de 2014.

Aquests imports han estat sufragats amb aportació addicional de transferències corrents de la Generalitat de Catalunya, tal i com queda recollit a la nota 14.1.a).

La plantilla mitjana resta detallada a la nota 1.7 de la present Memòria.



L'import de les càrregues socials es compona de 3.316.050,21€ corresponents a cotitzacions socials a càrrec de l'entitat i 220.025,88€ a altres despeses socials.

L'ICG compta amb personal que realitza el treball de navegant i de pilot. El RD 1559/1986 estableix uns coeficients reductors en l'edat de jubilació de dit personal, tal i com va quedar reconegut en diverses consultes realitzades a la Tresoreria General de la Seguretat Social.

Per tal de donar compliment a allò establert en l'article 4b de l'Ordre TMS/83/2019, de 31 de gener, per la que es desenvolupen les normes legals de cotització, es va intentar comunicar, a través del sistema Red on-line, els coeficients reductors pertinents per tal de cotitzar pel tipus aplicable. El sistema no permet fer aquesta comunicació i per intentar solucionar-ho es va remetre una sol·licitud a la Tresoreria General de la Seguretat Social per tal que es corregís dit error.

A data de tancament de l'exercici no es disposa de la resposta a la sol·licitud realitzada, però, atès que en base a la normativa vigent allò correcte és aplicar el tipus de cotització més elevat per a aquest personal, la despesa generada al 2020 i 2021 de Seguretat Social inclou aquest concepte, malgrat que no es correspondrà amb el pagament efectuat fins que no es solucioni l'error en el programa.

L'any 2021 un dels treballadors afectats, interposa una denuncia davant la Inspecció de Treball. En el mes d'octubre de 2021 la Inspecció de Treball va resoldre dita denúncia instant a la Tresoreria de la Seguretat Social a fer els canvis adients en afiliació per reconèixer a aquest col·lectiu el dret a la jubilació amb l'aplicació dels coeficients reductors i a emetre a l'Institut la reclamació del deute acumulat. A data de tancament dels presents comptes la Seguretat Social encara no ha realitzat dits canvis, malgrat ha estat requerida per l'ICGC en nombroses ocasions.

El Conveni col·lectiu de l'ICGC estableix, en el seu article 26, que es reconeixerà el temps de serveis prestats com a laboral en l'Administració de la Generalitat de Catalunya, en les mateixes condicions que ho faci la Generalitat de Catalunya per al personal laboral.

Al seu torn, l'article 30 del VI Conveni col·lectiu únic d'àmbit de Catalunya del personal laboral de la Generalitat de Catalunya estableix que es reconeixerà el temps de serveis prestats com a laboral en l'Administració de la Generalitat de Catalunya, sempre que existeixi continuïtat de la relació contractual. A aquests efectes, s'entén com a relació continuada les extincions contractuals inferiors a 20 dies si la persona treballadora és novament contractada per realitzar les mateixes funcions en la mateixa categoria professional o equivalent. Aquesta nova regulació no afectarà als reconeixements de serveis efectuats amb anterioritat a l'entrada en vigor d'aquest VI Conveni únic.

La sentència del Tribunal Suprem, Sala quarta, del Social, 69/2020 elimina les condicions establertes per l'article 30, anteriorment esmentat.

L'any 2020, es va procedir a comptabilitzar una provisió per aquest concepte a l'epígraf "remuneracions pendents de pagament" per un import inicial de 24.500€, atès que en la data de tancament de l'exercici s'estava a l'espera del preceptiu informe previ sol·licitat a la Comissió de Retribucions i Despeses de Personal.

En el mes de juliol de 2021 es rep l'informe de la Comissió de Retribucions i Despeses de Personal sobre l'aplicació de la sentència 69/2020 del Tribunal Suprem a l'Institut, on





no s'admet que l'abonament de triennis tingui efectes des de la publicació de dita sentència, però sí que permet arribar a un preacord amb els representants dels treballadors pel seu abonament des de la data del mateix, previ informe positiu dels Departaments competents en matèria de Pressupostos i Funció Pública.

En aquest sentit, en el mateix mes de juliol, la direcció de l'ICGC, arriba a un preacord amb els representants dels treballadors sobre el reconeixement de triennis dels serveis prèviament prestats com a personal laboral a l'Administració de la Generalitat, amb efectes del 28 de juliol de 2021.

A data 31 de desembre aquest acord encara no ha estat informat positivament pels Departaments de Pressupostos i Funció Pública, i és per aquest motiu que encara resta al balanç la provisió a l'epígraf "remuneracions pendents de pagament". Malgrat això, s'ajusta la xifra per aquest concepte a 12.360,25€, fruit de la no consideració de la retroactivitat a la data de la sentència.

A continuació es mostren les xifres més destacables corresponents a altres despeses socials:

CONCEPTE	Import 2021	Import 2020
Cursets, congressos i seminaris del personal	4.202,74	703,13
Primes d'assegurances del personal i mútues	71.029,65	66.145,57
Pla de formació del personal	65.184,78	97.698,85

L'ICGC es va adherir al pla de pensions de promoció conjunta de la Generalitat de Catalunya, subscrit amb l'entitat "La Caixa" i registrat amb el número V63493142 F1187. En l'exercici l'ICGC no ha realitzat cap aportació al pla de pensions.

#### 14.3.2. Aprovisionaments

La partida més significativa que forma part dels aprovisionaments és la corresponent a feines realitzades per altres entitats, que recull els treballs subcontractats durant aquest exercici, per ser incorporats al producte final de l'ICGC, els quals consisteixen, bàsicament, en treballs de restitució, digitalització, topografia i treballs geològics i geofísics.

El detall per conceptes de la despesa, sense tenir en compte la variació d'existències és el següent:

CONCEPTE	Import 2021	Import 2020
Treballs de cartografia	2.007.737,84	1.363.489,70
Treballs de geologia i geofísica	1.088.695,20	855.741,37
Treballs d'impressió de mapes i llibres	65.278,62	77.347,58
Becaris	101.235,01	209.689,19
<b>Saldo final</b>	<b>3.262.946,67</b>	<b>2.506.267,84</b>

#### 14.3.3. Altres despeses de gestió ordinària

La seva composició a data 31 de desembre és la següent:

- a) Reparacions i Conservació

La seva composició a data 31 de desembre és la següent:



CONCEPTE	Import 2021	Import 2020
Arrendaments	187.969,94	118.936,79
Reparacions i conservació	1.691.004,14	1.698.782,39
Serveis professionals independents i altres	130.808,69	114.366,81
Transports	8.183,05	16.555,02
Primes d'assegurances	109.581,16	112.976,46
Serveis bancaris i similars	2.914,42	3.438,29
Publicitat, propaganda i relacions públiques	36.950,52	27.756,53
Subministraments	299.827,23	261.712,19
Altres serveis	794.940,62	714.485,79
Tributs	175.692,15	180.763,55
Altres despeses de gestió corrent	3.782,31	0,00
<b>TOTAL</b>	<b>3.441.654,23</b>	<b>3.249.773,82</b>

De la despesa per reparacions i conservació, destaca la despesa en concepte d'equips cartogràfics i programari. Aquesta despesa esdevé imprescindible per mantenir actualitzada la inversió realitzada tant en equips productius com en aplicacions informàtiques i llicències.

#### b) Serveis de professionals independents

En aquest epígraf es comptabilitza la despesa corresponent als conceptes d'assessoraments jurídics, despeses de duanes, auditories de certificació i altres serveis de professionals.

El següent quadre presenta el detall per conceptes per a aquesta partida:

CONCEPTE	Import 2021	Import 2020
Treballs d'auditoria (OSHAS, ISO, financera)	42.194,09	33.958,26
Supervisió de qualitat de vols	11.953,00	11.593,37
Altres serveis professionals	29.216,73	17.668,90
Despeses de gestió i assessoraments jurídics	46.719,93	49.609,81
Despeses Duanes	724,94	1.536,47
<b>TOTAL</b>	<b>130.808,69</b>	<b>114.366,81</b>

Destaca l'increment de despesa respecte a l'any anterior de l'epígraf Treballs d'auditoria. Això es deu, bàsicament, a l'inici dels treballs per a la consecució de la ISO 14001.

En l'exercici no s'ha fet cap contractació en concepte d'"Estudis i Dictàmens".

#### c) Primes d'assegurances

La composició de la partida de primes assegurances és la següent:

CONCEPTE	Import 2021	Import 2020
Aeri	47.867,65	51.873,17
Responsabilitat a tercers	23.572,15	22.579,88
Establiment i maquinària	22.123,34	21.852,06
De transports d'equips	8.664,70	8.505,66
Vehicles	7.353,32	8.165,69
<b>TOTAL</b>	<b>109.581,16</b>	<b>112.976,46</b>

L'import indicat no inclou la despesa per l'assegurança col·lectiva del personal de l'ICGC atès que es comptabilitza com a altres despeses socials.



d) Publicitat, propaganda i relacions públiques, subministraments i altres serveis

El quadre següent recull la composició per concepte de la despesa comptabilitzada en els comptes d'aquest apartat:

CONCEPTE	Import 2021	Import 2020
Aigua i Electricitat	182.848,78	193.448,95
Servei de vigilància i consergeria	210.124,31	206.989,40
Telèfon i altres comunicacions	149.703,56	122.356,14
Organització de congressos, publicitat i propaganda	36.950,52	27.756,53
Combustible	116.978,45	68.263,24
Servei de neteja de les instal·lacions	132.536,04	121.717,00
Material d'oficina, fotocòpies i enquadernacions	9.935,30	13.670,98
Desplaçaments per treball de camp i petit material	87.488,76	60.123,94
Subscripcions tècniques	43.842,05	45.841,62
Viatges referits a prospecció i seguiment de projectes	515,52	158,71
Resta de viatges	14.716,65	32.249,19
Material consumible pel centre de càlcul, plotters, etc	26.466,07	19.231,73
Aterratges i taxes Aeroport	112.748,50	88.227,06
Serveis de correus	4.133,02	2.833,41
Altres	2.730,84	1.086,61
<b>TOTAL</b>	<b>1.131.718,37</b>	<b>1.003.954,51</b>

Malgrat que en els darrers exercicis l'ICGC es troba duent a terme un seguit d'accions per reduir el seu consum elèctric, la partida en aigua i electricitat esdevé destacable dins aquest grup de despeses.

Fruit de la crisi sanitària provocada per la Covid-19, una part important de les despeses de l'entitat s'han vist reduïdes. Dins d'aquesta reducció cal destacar les despeses associades a viatges, el combustible i les despeses de material d'oficina, fotocòpies i enquadernació. Aquestes darreres han patit un decrement per l'impacte directe del teletreball.

En canvi, les despeses de neteja s'han incrementat atès que s'han produït treballs especials de desinfecció com a prevenció de la transmissió de la Covid-19.

En compliment de l'article 63 de la Llei 3/2015, de l'11 de març, de mesures fiscals, financeres i administratives, durant l'exercici no s'ha realitzat cap retribució als membres del Consell Rector per la seva assistència a les sessions celebrades durant l'exercici.

e) Tributs

CONCEPTE	Import 2021	Import 2020
Tributs, impostos, taxes i contribucions especials	125.536,33	121.081,88
Ajustaments en positiu/negatiu per l'IVA no deduïble	50.155,82	59.681,67
<b>Total</b>	<b>175.692,15</b>	<b>180.763,55</b>

Entre els comptes de tributs resten comptabilitzades les regularitzacions per IVA no deduïble i l'impost de societats de l'exercici, ambdós conceptes tractats a la nota 1.4. de la Memòria.



RESUM IVA	Import
Bases totals 100% IVA suportat	6.307.350,04
Quotes al 100% IVA suportat	1.315.364,65
Quota deduïble (a retornar per Hisenda) (1)	5,96% 78.455,25
Quota no deduïble global (despesa de l'any)	94,04% 1.236.909,40
IVA repercutit (a pagar a Hisenda) (2)	231.628,41
<b>TOTAL A PAGAR (2-1)</b>	<b>153.173,16</b>

A efectes comparatius es mostren les dades de l'anterior exercici:

Resum IVA	Import
Bases totals 100% IVA suportat	6.391.693,72
Quotes al 100% IVA suportat	1.322.412,60
Quota deduïble (a retornar per Hisenda) (1)	7,19% 95.116,86
Quota no deduïble global (despesa de l'any)	92,81% 1.227.295,74
IVA repercutit (a pagar a Hisenda) (2)	291.773,92
<b>TOTAL A PAGAR (2-1)</b>	<b>196.657,06</b>

Els conceptes més significatius del compte "Tributs, taxes i contribucions especials" a 31 de desembre, són els següents :

CONCEPTE	Import 2021	Import 2020
IBI Montjuïc	97.903,05	93.629,14
IAE	9.455,28	9.455,28
IBI hangar	9.356,63	9.323,79
IBI Avinyó	4.661,32	4.661,32
Altres (1)	3.701,40	3.553,70
IBI Tremp	458,65	458,65
<b>Total</b>	<b>125.536,33</b>	<b>121.081,88</b>

(1) Taxa de residus, gual, etc.

## 15. PROVISIONS I CONTINGÈNCIES

### 15.1. Provisions

L'any 2020 es va constituir la provisió relativa al deteriorament de la participació que l'ICGC té de l'empresa Airbus DS Geo SG, S.A. explicada a la nota 1.9. Durant el present exercici no procedeix deteriorar dita participació.

### 15.2. Contingències

Durant l'any 2020 es van interposar dues demandes en l'ordre contenciós administratiu relacionades amb procediments de contractació administrativa en els que l'ICGC va esdevenir adjudicatari.

La primera d'elles està relacionada amb un concurs convocat per la Conselleria de Medio Ambiente, Territorio e Vivenda de la Xunta de Galicia l'any 2019. Un cop l'ICGC va esdevenir adjudicatari, l'empresa Topcad Ingenieria S.L.U., va instar un recurs especial en matèria de contractació. Dit recurs va ser desestimat i l'ICGC va realitzar les feines adjudicades.





Topcad va impugnar la resolució del recurs especial davant el Tribunal Superior de Justícia de Galícia el qual va desestimar la seva pretensió en la sentència de data 30 d'octubre de 2020. A finals de 2020 Topcad va anunciar Recurs de Cassació per a la Unificació de Doctrina i encara no és té resolució al respecte. Es preveu que aquest recurs no tingui viabilitat.

Així mateix, Topcad va recórrer una adjudicació realitzada per la Direcció General del Instituto Geográfico Nacional a l'ICGC. El recurs especial en matèria de contractació va ser desestimat i actualment hi ha una demanda en tràmit en la que l'ICGC no esdevé part demandada, sinó part interessada. El procediment es tramita a l'Audiència Nacional. A data de tancament dels presents comptes encara no existeix sentència, però es considera poc viable que la sentència contempli les pretensions de Topcad.

A l'apartat 21 de la present memòria es fa referència a un Recurs Especial en Matèria de Contractació presentat contra una adjudicació de l'ICGC.

## **16. INFORMACIÓ SOBRE EL MEDI AMBIENT**

L'ICGC té una especial sensibilitat respecte a la conservació del medi ambient i per aquest motiu, des de fa diversos anys s'estan duent a terme campanyes amb l'objectiu de minimitzar el nostre impacte en el planeta. En aquest sentit, durant l'exercici s'han seguit duent a terme les següents accions específiques iniciades en anys precedents així com d'altres noves:

- Campanya de reducció dels productes de plàstic d'un sol ús, en la línia del DVPD, amb les següents accions:
  - o Manteniment de fonts d'aigua a l'edifici.
  - o Eliminació d'envasos no reutilitzables de les màquines de vending.
  - o Eliminació d'ampolles, plats, gots, etc... d'un sol ús en les reunions i actes de l'Institut.
  - o Els serveis de càtering que es serveixin als nostres centres, estaran també obligats a no utilitzar ampolles, gots, plats i/o culleres de plàstic d'un sol ús.
  - o Substitució de gots i paletines de material plàstic de les màquines de begudes calentes.
  - o Lliurament d'ampolles reutilitzables als treballadors per tal d'evitar el consum d'ampolles d'aigua d'un sol ús.
- Campanya de reducció de consum de paper d'alumini amb la promoció d'embolcalls reutilitzables per entrepans i snacks.
- Campanya de foment de l'ús de la bicicleta per realitzar els desplaçaments fins a la feina per reduir la nostra petjada de carboni, mitjançant un servei de préstec de 5 bicicletes, amb l'acord previ d'utilitzar-se per venir a treballar en substitució del vehicle particular.
- Recollida, per part de l'empresa Geoli, de l'oli vegetal usat.
- Manteniment dels nivells del consum elèctric en nivells baixos, després de diversos anys de reduccions.
- Manteniment del sistema d'expedients de contractació administrativa i documentació comptable digital.



- Eliminació de les impressores de sobre taula i manteniment únicament d'una impressora central per sala, amb el sistema d'impressió segura, el que ha reduït dràsticament el número de còpies.

Durant l'exercici s'ha iniciat el procés de certificació del sistema de gestió ambiental de l'ICGC que ha de culminar amb la consecució de la ISO 14001 previsiblement al mes de març de 2022.

### 16.1. Inversions de l'exercici en matèria mediambiental

Durant l'exercici s'ha adquirit el nou maquinari que es detalla a continuació que esdevé més eficient energèticament que el que substitueix. Així mateix s'han realitzat altres inversions que tenen un impacte directe en el medi ambient.

Inversió	Import
Impressora canon imagepress	16.383,98
Servidors ampliació sistemes comput d'interconnexió	27.472,70
Ordinadors portàtils hp elitebook830 amb accesoris	39.405,46
Servidors virtualització Fujitsu	26.221,30
Monitor (27")	17.373,00
Impressora canon imagerunner	17.201,09
Monitors HP -sèries led	22.267,24
Equips sistema NAS emmagatzematge dades cartogràfiques	178.961,12
Equips xarxa comunicacions CPD	53.437,58
Ordinadors portàtils HP Elitebook	203.955,71
	<b>602.679,18</b>

### 16.2. Despesa en relació a la protecció i millora del medi ambient

Al llarg de l'exercici s'ha incorregut en diverses despeses que tenen com a finalitat la protecció i millora del medi ambient, tal i com s'ha assenyalat anteriorment, essent les més destacables les següents:

Concepte	Import 2021	Import 2020
Gestió de residus	3.462,45	5.381,64
Campanya prevenció residus	5.455,16	5.250,37
Certificats signatura digital	1.801,77	967,40
Bicicletes elèctriques	702,33	2.178,00
<b>Total</b>	<b>11.421,71</b>	<b>13.777,41</b>

### 16.3. Informació sobre drets d'emissió d'efecte hivernacle

L'Institut no disposa de drets d'emissió d'efecte hivernacle.

## 17. ACTIUS EN ESTAT DE VENDA

Durant l'any 2021 s'ha alienat l'avió Partenavia que restava classificat com actiu en estat de venda a finals de l'any 2020. A la data de tancament del present exercici l'ICGC no té cap element en estat de venda.



## 18. PRESENTACIÓ PER ACTIVITATS DEL COMPTE DEL RESULTAT ECONÒMIC PATRIMONIAL

El Contracte Programa incorpora en el seu redactat les tasques a realitzar, que són valorades mitjançant la comptabilitat de costos de l'ICGC. Els diferents apartats incorporen la despesa corrent i de personal, imputades per projectes, al llarg de l'exercici. Les inversions es consideren a l'apartat 23.

Respecte a l'actuació realitzada en el marc del Contracte Programa, a continuació s'indica la seva quantificació econòmica, els comentaris més rellevants respecte de les obligacions contingudes a les clàusules del mateix i el detall de les tasques realitzades.

### 18.1. Contracte programa (CP)

Al llarg de l'exercici s'ha executat, juntament amb l'activitat externa, les tasques previstes en el CP III i s'han observat la resta de previsions contingudes en el mateix.

En base a les dedicacions imputades pel personal, el cost de la dedicació al CP ha estat d'un 84,60% del total imputat durant l'any.

Pel que fa a les transferències del CP s'analitzen a l'apartat de liquidació pressupostària d'aquesta memòria (apartat 23).

En quant al número de treballadors, s'ha observat el límit de 266 persones fixes, determinat a la clàusula 9a del Contracte Programa vigent.

L'autofinançament de l'exercici ha estat del 14,48% d'acord amb el càlcul que es mostra a continuació i, per tant, superior al previst en la clàusula 6a del CP on s'indica un autofinançament per al 2021 de l'11,77%.

	Import liquidat 2021	Import liquidat 2020
Capítol III	1.748.983,44	1.551.269,42
Capítol IV (sense transferències CP)	1.919.924,04	1.218.473,68
Capítol V	46,77	411,36
Capítol VI (sense transferències CP)	0,00	65.044,97
<b>Total</b>	<b>3.668.954,25</b>	<b>2.835.199,43</b> (A)
<b>Total ingressos liquidats</b>	<b>25.331.888,47</b>	<b>24.695.036,73</b> (B)
<b>Autofinançament</b>	<b>14,48%</b>	<b>11,48%</b> (A/B)

En la sessió de data 24/03/2021, la Comissió de seguiment del Contracte Programa aprovà la proposta, presentada per l'ICGC, amb els criteris d'agrupació i quantificació dels objectius dels projectes del CP III. La proposta es va presentar com a en resposta a la recomanació feta a l'informe de fiscalització núm. 05/2018-B de la Sindicatura de Comptes.

En aquest sentit s'ha realitzat una agrupació d'objectius del CP III i s'ha assignat un indicador quantitatiu que permet fer una valoració de tots i cadascun d'ells.

El CP III ha passat de 38 indicadors valorats a 78, encara que com a indicadors globals de compliment del CP III s'han mantingut els 38 indicadors inicials. En la sessió del dia 1 de desembre la Comissió de seguiment del Contracte Programa va aprovar la proposta de nous indicadors presentada per l'ICGC per a les anualitats 2021 i 2022.



En darrer terme, cal informar de què la Comissió de seguiment s'ha reunit de manera telemàtica en dues ocasions durant l'any. Les dates de les reunions han estat: el 24 de març i l'1 de desembre.

- Indicadors d'activitat

El següent quadre mostra el compliment dels objectius previstos en el CP III, d'acord amb els indicadors aprovats per la Comissió de seguiment del Contracte Programa per a les anualitats 2021 i 2022.

	Unitat de mesura	OBJECTIUS CP 2021	COMPLIMENT A 31-12-2021	% COMPLIMENT INDICADOR INDIVIDUAL	COMPLIMENT GLOBAL %	
					PONDERACIÓ DE L'INDICADOR	CÀLCUL DE L'INDICADOR GLOBAL
<b>1 GEOINFORMACIÓ DE BASE</b>						
SISTEMA URBÀ						
1 MUC: MAPA URBÀ DE CATALUNYA	ha Base e 1:1.000	35.000	42.400	121,14%	9,73	11,79
2 MODELS DE CIUTAT	ha 3D Orho	15.000	1.500	10,00%	3,24	0,32
3 GEOLOGIA URBANA	ha GT-III o equivalent	4.000	4.020	100,50%	0,96	0,96
SISTEMA TERRITORIAL						
4 BASE TOPOGRÀFICA	ha BT-5M	3.200.000	3.422.538	106,95%	11,07	11,84
5 BASE D'IMATGE	ha OF-25C	3.200.000	3.200.000	100,00%	5,68	5,68
6 BASE GEOLÒGICA	ha 1:25.000 o equivalent	126.000	125.973	99,98%	4,37	4,37
7 BASE I SISTEMA D'INFORMACIÓ DE SÒLS	ha 1:25.000 o equivalent	48.000	42.523	88,59%	2,91	2,58
8 BASE I SISTEMA D'INFORMACIÓ HIDROGEOLÒGIC	ha 1:25.000 o equivalent	42.000	41.895	99,75%	1,29	1,29
9 MODELS GEOLÒGICS	km² Model 3D	325	292,50	90,00%	0,77	0,69
SISTEMA LITORAL						
10 MONITORATGE DE LA COSTA	cobertura	1	1	100,00%	0,45	0,45
<b>2 GEOINFORMACIÓ QUALITATIVA</b>						
CARTOGRAFIA						
11 BASES TEMÀTIQUES CARTOGRÀFIQUES	km Base Carrers	6.852	5.897	86,06%	7,50	6,45
12 NOMS GEOGRÀFICS	manteniment	1	1	100,00%	1,23	1,23
13 BASES TEMÀTIQUES D'IMATGE	ha Subsidències	6.400.000	6.400.000	100,00%	2,07	2,07
GEOLOGIA						
14 BASE TEMÀTICA DE RISC GEOLÒGIC	ha 1:25.000 o equivalent	98.000	76.847	80,05%	1,54	1,23
15 BASE TEMÀTICA D'INFORMACIÓ GEOFÍSICA	dades/perils/models	200	129	64,50%	1,03	0,66
16 RECURSOS GEOLÒGICS I GEOENERGIA	manteniment atès (AdGMT)	1	1	100,00%	0,72	0,72
17 PATRIMONI GEOLÒGIC	manteniment	1	1	100,00%	0,68	0,68
<b>3 INFRASTRUCTURES DE SERVEIS</b>						
RISC GEOLÒGIC I GEOTÈCNIA						
18 AVALUACIÓ, PREVENCIÓ I INTERVENCIÓ EN RISCOS GEOLÒGICS*	estudis/informes	17	17	100,00%	3,68	3,68
19 GEOTÈCNIA I ENGINYERIA GEOLÒGICA*	registre a banc de dades	2.445	2.445	100,00%	0,86	0,86
20 SERVEI DE PREDICCIÓ D'ALLAUS*	butlletins	170	170	100,00%	2,28	2,28
21 SERVEI D'INFORMACIÓ SÍSMICA	% disponibilitat servei	99	100,00	101,01%	3,01	3,04
CARACTERITZACIÓ DEL SÒL I EL SUBSÒL						
22 SERVEI DE MESURA DE PARÀMETRES FÍSICS DELS SÒLS	estacions desplegades	2	3,60	180,00%	0,19	0,34
23 SERVEI DE CARACTERITZACIÓ GEOFÍSICA DEL SUBSÒL	estudis/actuacions	30	37	123,33%	1,03	1,27
GEODESIA						
24 SERVEI DE POSICIONAMENT GEODÈSIC INTEGRAT DE CATALUNYA	% disponibilitat servei	99	99,33	100,33%	1,55	1,56
<b>4 GEOGOVERN</b>						
COORDINACIÓ I LEGALITAT						
25 SUPORT A LA COMISSIÓ DE COORDINACIÓ CARTOGRÀFICA DE CATALUNYA	sessions	4	4	100,00%	0,79	0,79
26 REGISTRE CARTOGRÀFIC DE CATALUNYA*	registres	12.737	12.737	100,00%	0,43	0,43
27 INFRASTRUCTURES DE DADDES	% disponibilitat servei IDEC	99	98,92	99,92%	1,17	1,17
28 SUPORT TÈCNIC A LA LEGALITAT*	informes	1.011	1.011	100,00%	0,76	0,76
<b>5 DIFUSIÓ I SERVEIS</b>						
PRODUCTES I SERVEIS						
29 CARTOTECA I GEOTECA	document digitalitzat	18.750	37.884	202,05%	2,30	4,65
30 MAPES I ATLES TOPOGRÀFICS	ha 1:25.000 o equivalent	800.000	796.213	99,53%	2,47	2,46
31 MAPES TEMÀTICS, GEOLÒGICS I PUBLICACIONS ESPECIALITZADES	publicacions	7	7	100,00%	1,65	1,65
32 SERVEIS DE DIFUSIÓ I ACCÉS A LA INFORMACIÓ	% disponibilitat geoservei	99	99,99	101,00%	3,00	3,03
33 INSTAMAPS	% disponibilitat servei	99	99,88	100,89%	1,88	1,90
34 APLICACIONS WEB I APLICACIONS DISPOSITIUS MÒBILS	% disponibilitat visor	99	99,99	101,00%	2,92	2,95
CONEXEMENT						
35 FORMACIÓ I TRANSFERÈNCIA TECNOLÒGICA I DE CONEXEMENT	activitat	20	25	130,00%	1,53	1,99
36 CENTRE TERRITORIAL DELS PIRINEUS: TREMP	activitat	25	25	100,00%	1,40	1,40
COMUNICACIÓ						
37 DIFUSIÓ DE L'ACTIVITAT DE L'ICGC	article/ponència internacional	8	15	187,50%	1,41	2,64
38 INTERNACIONALITZACIÓ DEL TEIXIT INDUSTRIAL I DE SERVEIS DE LA GEOINFORMACIÓ	missió	4	4	100,00%	0,43	0,43
COMPLIMENT DE L'ESTABILITAT PRESSUPOSTÀRIA	SI / NO	1	1	100,00%	5,00	5,00
COMPLIMENT DEL GRAU D'AUTOFINANÇAMENT	SI / NO	1	1	100,00%	5,00	5,00
					100	102,30

\* Indicadors que varien en funció de la demanda

## 19. OPERACIONS PER ADMINISTRACIÓ DE RECURSOS PER COMPTES DE D'ALTRES ENS PÚBLICS.

L'Institut no té operacions per a administració de recursos per compte d'altres ens públics.





## 20. OPERACIONS NO PRESSUPOSTÀRIES DE TRESORERIA

A continuació s'informa sobre les operacions no pressupostàries de tresoreria que comprenen aquelles operacions realitzades durant l'exercici que han donat lloc al naixement o extinció de:

- Deutors i creditors que, d'acord amb la normativa vigent per a l'Institut, no s'hagin d'imputar al seu pressupost ni en el moment del seu naixement ni en el del seu venciment.
- Partides representatives de cobraments i pagaments pendents d'aplicació definitiva, tant per operacions pressupostàries como no pressupostàries.

### 20.1. Estat de deutors no pressupostaris

Concepte	Descripció	Saldo a 1/1	Modif. saldo inicial	Càrrecs realitzats	Total deutors	Abonaments realitzats	Deutors pendents cobrament a 31/12
Altres inversions financeres a LLT	Fiances i dipòsits constituïts a LLT	122.744,03	0,00	0,00	122.744,07	0,00	122.744,07
Altres comptes a cobrar	Altres deutors no pressupostaris	1.091.070,16	0,00	23.738.416,26	24.829.486,42	-23.260.447,89	1.569.038,53
Altres inversions financeres a CT	Dipòsits constituïts a CT	0,00	0,00	0,00	20.305,60	0,00	20.305,60
Administracions públiques	Hisenda pública IVA suportat	0,00	0,00	134.731,16	134.731,16	-134.731,16	0,00
<b>TOTAL</b>		<b>1.213.814,19</b>	<b>0,00</b>	<b>23.873.147,42</b>	<b>25.107.267,25</b>	<b>-23.395.179,05</b>	<b>1.712.088,20</b>

A efectes comparatius les dades de l'any anterior són:

Concepte	Descripció	Saldo a 1/1	Modif. saldo inicial	Càrrecs realitzats	Total deutors	Abonaments realitzats	Deutors pendents cobrament a 31/12
Altres inversions financeres a LLT	Fiances i dipòsits constituïts a LLT	31.440,71	0,00	91.303,36	122.744,07	0,00	122.744,07
Altres comptes a cobrar	Altres deutors no pressupostaris	824.275,26	0,00	22.886.533,83	23.692.809,09	22.601.738,93	1.091.070,16
Altres inversions financeres a CT	Dipòsits constituïts a CT	100.600,86	0,00	0,00	100.600,86	100.600,86	0,00
Administracions públiques	Hisenda pública IVA suportat	0,00	0,00	119.017,48	119.017,48	119.017,48	0,00
<b>TOTAL</b>		<b>956.316,83</b>	<b>0,00</b>	<b>23.078.854,67</b>	<b>24.035.171,50</b>	<b>22.821.357,27</b>	<b>1.213.814,23</b>

### 20.2. Estat de creditors no pressupostaris

Concepte	Descripció	Saldo a 1/1	Modif. saldo inicial	Abonaments realitzats en l'exercici	Total creditors	Càrrecs realitzats en l'exercici	Creditors pendents pagament a 31/12
AAPP	Hisenda pública deutora per varis conceptes	870.526,79		3.013.081,88	3.883.608,67	-2.912.416,06	971.192,61
AAPP	Organismes de previsió social, creditors	56.845,36		691.252,14	748.097,50	-691.118,81	56.978,69
AAPP	Hisenda pública IVA repercutit	0,00		231.628,41	231.628,41	-231.628,41	0,00
<b>TOTAL</b>		<b>927.372,15</b>	<b>0,00</b>	<b>3.935.962,43</b>	<b>4.863.334,58</b>	<b>-3.835.163,28</b>	<b>1.028.171,30</b>

A efectes comparatius les dades de l'any anterior són:

Concepte	Descripció	Saldo a 1/1	Modif. saldo inicial	Abonaments realitzats en l'exercici	Total creditors	Càrrecs realitzats en l'exercici	Creditors pendents pagament a 31/12
AAPP	Hisenda pública deutora per varis conceptes	884.621,63		2.900.118,31	3.784.739,94	2.914.213,15	870.526,79
AAPP	Organismes de previsió social, creditors	56.666,64		687.514,09	744.180,73	687.335,37	56.845,36
AAPP	Hisenda pública IVA repercutit	0,00		291.773,92	291.773,92	291.773,92	0,00
<b>TOTAL</b>		<b>941.288,27</b>	<b>0,00</b>	<b>3.879.406,32</b>	<b>4.820.694,59</b>	<b>3.893.322,44</b>	<b>927.372,15</b>



### 20.3. Estat de les partides pendents d'aplicació

A 31 de desembre aquest compte no presenta saldo.

## 21. CONTRACTACIÓ ADMINISTRATIVA. PROCEDIMENTS D'ADJUDICACIÓ

Durant l'any tots els procediments d'adquisició de bens, serveis o obres duts a terme a l'ICGC han estat tramitats d'acord amb allò establert a la Llei 9/2017, de 8 de novembre, de Contractes del Sector Públic, per la qual es traslladen a l'ordenament jurídic espanyol les Directives del Parlament Europeu i del Consell 2014/23/UE i 2014/24/UE, de 26 de febrer de 2014 (en endavant LCSP).

Durant l'exercici 2021 es va iniciar la licitació de l'expedient S-949/21(ICGC-2021-00132), corresponent als serveis de revisió, actualització i adquisició d'informació geològica associada al Mapa Geològic de Catalunya, en cinc lots. No obstant, en data 25 de novembre de 2021, el Tribunal Català de Contractes del Sector Públic (TCCSP) va notificar a l'ICGC la interposició d'un recurs especial en matèria de contractació contra l'exclusió de l'empresa licitadora, LITHOS GEOTECNIA, SL. La mesa de contractació va acordar l'exclusió de la citada empresa per haver presentat la seva proposta fora de termini. Seguint instruccions del TCCSP, en aplicació de la normativa corresponent, en data 3 de desembre de 2021, l'ICGC va presentar la documentació requerida i actualment s'està a l'espera de resolució del recurs. Es va acordar la suspensió del procediment fins a la resolució del recurs.

A continuació es detallen els imports agregats dels contractes administratius adjudicats en l'exercici, en funció del seu procediment d'adjudicació. Es pot obtenir més informació consultant l'annex 1 de la present memòria, on es detallen els diferents expedients.

TIPUS DE CONTRACTE	Procediment obert		Procediment restringit		Procediment negociat		DIÀLEG competitiu	ADJUDICACIÓ DIRECTA	TOTAL
	Multiplicitat criteris	Únic criteri	Multiplicitat criteris	Únic criteri	Amb publicitat	Sense publicitat			
Obres	113.593,82	0,00	0,00	0,00	0,00	0,00	0,00	0,00	113.593,82
Subministraments	956.473,49	198.183,30	0,00	0,00	0,00	19.900,00	0,00	0,00	1.174.556,79
Serveis	1.158.200,12	140.103,82	0,00	0,00	0,00	1.107.037,14	0,00	0,00	2.405.341,08
Contractes basats en acords marc de l'ICGC	1.608.932,81	0,00	0,00	0,00	0,00	0,00	0,00	0,00	1.608.932,81
Contractes basats en acords marc del CSUC	49.500,00	0,00	0,00	0,00	0,00	0,00	0,00	0,00	49.500,00
Contractes basats en acords marc de la CCS	128.448,00	0,00	0,00	0,00	0,00	0,00	0,00	0,00	128.448,00
Pròrroques	223.906,68	96.642,00	0,00	0,00	0,00	0,00	0,00	0,00	320.548,68
<b>Total</b>	<b>4.239.054,92</b>	<b>434.929,12</b>	<b>0,00</b>	<b>0,00</b>	<b>0,00</b>	<b>1.126.937,14</b>	<b>0,00</b>	<b>0,00</b>	<b>5.800.921,18</b>

Els imports dels contractes administratius adjudicats l'any anterior són els que es detallen a continuació:

TIPUS DE CONTRACTE	Procediment obert		Procediment restringit		Procediment negociat		DIÀLEG competitiu	ADJUDICACIÓ DIRECTA	TOTAL
	Multiplicitat criteris	Únic criteri	Multiplicitat criteris	Únic criteri	Amb publicitat	Sense publicitat			
Subministraments	1.316.724,82	161.080,43	0,00	0,00	0,00	170.000,00	0,00	115.796,33	1.763.601,58
Serveis	482.600,52	0,00	0,00	0,00	0,00	514.940,08	0,00	0,00	997.540,60
Contractes basats en acords marc de l'ICGC	1.152.726,88	0,00	0,00	0,00	0,00	0,00	0,00	0,00	1.152.726,88
Contractes basats en acords marc de la CCS	175.112,40	0,00	0,00	0,00	0,00	0,00	0,00	0,00	175.112,40
Pròrroques	185.118,49	0,00	0,00	0,00	0,00	28.470,00	0,00	0,00	213.588,49
<b>Total</b>	<b>3.312.283,11</b>	<b>161.080,43</b>	<b>0,00</b>	<b>0,00</b>	<b>0,00</b>	<b>713.410,08</b>	<b>0,00</b>	<b>115.796,33</b>	<b>4.302.569,95</b>



Entre els contractes celebrats aquest exercici hi consten els següents acords marc:

Acord Marc	Lots
H-1/2020: Acord Marc d'homologació de proveïdor únic per al subministrament d'ordinadors portàtils per a l'Institut Cartogràfic i Geològic de Catalunya.	Lot 1: Subministrament portàtil - Estàndard. Lot 2: Subministrament portàtil - Lleuger/Business. Lot 4: Subministrament portàtil - Treball camp.
H-1/2021: Acord Marc d'homologació de proveïdor únic per a la prestació dels serveis de defensa jurídica i assessorament jurídic puntual a l'Institut Cartogràfic i Geològic de Catalunya en matèria de dret administratiu i tributari.	
H-2/2021: Acord marc d'homologació de proveïdors per als serveis d'impressió òfset i manipulació de documents cartogràfics en dos lots.	Lot 1: Impressió i manipulació en formats 120 x 160 cm. 100 x 140 cm i 90 x 130 cm. Lot 2: Impressió i manipulació en format 72 x 102 cm.
H-3/2021: Acord Marc d'homologació d'empreses per a la prestació del servei de captura de dades amb RPAS.	Lot 1: Captura d'imatges/models amb una càmera RGB. Lot 2: Captura d'informació lidar i càmera RGB.
H-4/2021: Acord marc d'homologació per a la prestació del servei de manteniment de les aeronaus de l'Institut Cartogràfic i Geològic de Catalunya.	Lot 1: Serveis per l'aeronau Cessna Gran Caravan. Lot 2: Serveis per l'aeronau B200GT.
H-2/2019: Pròrroga Acord marc d'homologació de proveïdor únic per al subministrament d'estacions de treball i ordinadors de sobretaula.	Lot 1: Subministrament d'estacions de treball Lot 2: Subministrament d'ordinadors de sobretaula.

## 22. VALORS REBUTS EN DIPÒSIT

L'Institut no manté valors rebuts en dipòsit a la data de tancament.

## 23. INFORMACIÓ PRESSUPOSTÀRIA

La liquidació pressupostària de l'exercici, amb el detall de partida pressupostària, es mostra en l'estat de liquidació del pressupost contingut en la part inicial dels presents comptes anuals. Malgrat això, per una millor comprensió, a continuació s'adjunta un resum de la liquidació del pressupost de despeses i ingressos per capítols.

CAPÍTOL	DESCRIPCIÓ	CRÈDITS PRESSUPOSTARIS			(4)	(5)	(6=4-5)	(7=3-4)
		(1)	(2)	(3=1+2)				
		INICIALS	MODIFICACIONS	DEFINITIVES	OBLIGACIONS RECONEGUDES NETES	PAGAMENTS	OBLIGACIONS PENDENTS DE PAGAMENT A 31 DE DESEMBRE	ROMANENTS DE CRÈDIT
1	REMUNERACIONS DEL PERSONAL	15.938.138,27	412.410,89	16.351.549,16	15.922.777,15	15.627.433,93	295.343,22	428.772,01
2	DESPESES CORRENTS DE BENS I SERVEIS	5.516.837,35	1.985.431,03	7.502.268,38	6.865.524,98	6.232.055,99	633.468,99	636.743,40
3	DESPESES FINANCERES	84.000,00	0,00	84.000,00	58.559,90	58.446,08	113,82	25.440,10
4	TRANSFERÈNCIES CORRENTS	0,00	30.000,00	30.000,00	30.000,00	30.000,00	0,00	0,00
6	INVERSIONS REALS	2.041.368,04	405.000,00	2.446.368,04	1.262.270,09	629.271,02	632.999,07	1.184.097,95
7	TRANSFERÈNCIES DE CAPITAL	0,00	0,00	0,00	0,00	0,00	0,00	0,00
<b>TOTAL</b>		<b>23.581.343,66</b>	<b>2.832.841,92</b>	<b>26.414.185,58</b>	<b>24.139.132,12</b>	<b>22.577.207,02</b>	<b>1.561.925,10</b>	<b>2.275.053,48</b>

CAPÍTOL	DESCRIPCIÓ	PREVISIONS PRESSUPOSTÀRIES									
		(1)	(2)	(3=1+2)	(4)	(5)	(6)	(7=4-5-6)	(8)	(9=7-8)	(10=7-5)
		INICIALS	MODIFICACIONS	DEFINITIVES	DRETS RECONEGUTS	DRETS ANUL·LATS	DRETS CANCEL·LATS	DRETS RECONEGUTS NETS	RECAPTACIÓ NETA	DRETS PENDENTS DE COBRAMENT A 31 DE DESEMBRE	EXCÉS/DÈFICIT E PREVISIÓ
3	TAXES, VENDA DE BENS I SERVEIS I ALTRES INGRESSOS	1.481.269,40	315.237,90	1.796.507,30	1.748.983,44	0,00	0,00	1.748.983,44	1.336.398,86	412.584,58	-47.523,88
4	TRANSFERÈNCIES CORRENTS	20.057.206,22	283.823,25	20.341.029,47	20.876.490,22	0,00	0,00	20.876.490,22	20.116.687,09	759.803,13	535.460,75
5	INGRESSOS PATRIMONIALS	1.500,00	0,00	1.500,00	46,77	0,00	0,00	46,77	46,77	0,00	-1.453,23
6	ALIENACIÓ D'INVERSIONS REALS	0,00	165.000,00	165.000,00	165.000,00	0,00	0,00	165.000,00	165.000,00	0,00	0,00
7	TRANSFERÈNCIES DE CAPITAL	0,00	0,00	0,00	0,00	0,00	0,00	0,00	0,00	0,00	0,00
8	VARIACIÓ D'ACTIUS FINANCERS	2.041.368,04	2.068.780,77	4.110.148,81	2.541.368,04	0,00	0,00	2.541.368,04	2.541.368,04	0,00	-1.568.780,77
<b>TOTAL</b>		<b>23.581.343,66</b>	<b>2.832.841,92</b>	<b>26.414.185,58</b>	<b>25.331.889,47</b>	<b>0,00</b>	<b>0,00</b>	<b>25.331.889,47</b>	<b>24.159.500,76</b>	<b>1.172.387,71</b>	<b>-1.082.297,11</b>

L'execució del pressupost de l'any s'ha realitzat d'acord amb la normativa pressupostària i financera a la que resta subjecta l'ICGC, així com també per les pròpies Bases d'Execució del Pressupost de l'exercici 2021 aprovades pel Consell Rector. Les Bases esdevenen norma reguladora de l'entitat en matèria econòmica i pressupostària.

La liquidació del pressupost s'ha realitzat d'acord amb els criteris previstos en l'Ordre VEH/137/2017, de 29 de juny, per la qual s'aprova el PGCPGC.



Els imports consignats com a transferència de la Generalitat a l'ICGC són els següents:

Concepte	Import
Transferències de capital	2.541.368,04
Transferències corrents	18.956.566,18
<b>Total</b>	<b>21.497.934,22</b>

Els imports assenyalats en aquest quadre es componen de l'import previst a l'anualitat 2021 del Contracte Programa i les transferències addicionals esmentades a la nota 14.

El resultat pressupostari de l'exercici, sense ajustaments esdevé d'1.192.756,35€, tal i com es mostra a l'apartat c) de l'estat de liquidació del pressupost. Aquest import és el resultant de restar les obligacions reconegudes de l'exercici als drets reconeguts, sense considerar la incorporació del romanent de 2020. Atès que entre les obligacions considerades per obtenir dit resultat hi consten els encàrrecs que no es van poder executar l'any anterior, allò adient és considerar el resultat de l'any amb l'ingrés que sufraga dites despeses, és a dir, el romanent incorporat.

Un cop aplicat el romanent de l'any anterior i les desviacions de finançament, el resultat pressupostari ajustat és de 2.761.247,93€.

Cal tenir en compte que a 31 de desembre resten per rebre, tal i com es detallarà en apartats posteriors, treballs adjudicats, però que no han pogut estar lliurats abans del tancament. Un cop es rebin aquests treballs, durant el primer trimestre de l'any 2022, es consumirà la totalitat del sobrant pressupostari esmentat.

### 23.1. Pressupost corrent

A continuació s'analiza el grau d'execució del pressupost. Malgrat que en l'apartat c) es tractaran específicament els projectes d'inversió, per a millor comprensió del quadre es mostra conjuntament el nivell d'execució tant del pressupost corrent com d'inversió.

CAPÍTOL	DESCRIPCIÓ	DEFINITIVES	OBLIGACIONS RECONEGUDES NETES	ROMANENTS DE CRÈDIT	% D'EXECUCIÓ
1	REMUNERACIONS DEL PERSONAL	16.270.239,08	15.922.777,15	347.461,93	97,86%
2	DESPESES CORRENTS DE BÉNS I SERVEIS	7.026.860,05	6.865.524,98	161.335,07	97,70%
3	DESPESES FINANCERES	84.000,00	58.559,90	25.440,10	69,71%
4	TRANSFERÈNCIES CORRENTS	30.000,00	30.000,00	0,00	100,00%
6	INVERSIONS REALS	2.404.921,48	1.262.270,09	1.142.651,39	52,49%
7	TRANSFERÈNCIES DE CAPITAL	0,00	0,00	0,00	-
<b>TOTAL</b>		<b>25.816.020,61</b>	<b>24.139.132,12</b>	<b>1.676.888,49</b>	<b>93,50%</b>

PRESSUPOST DE DESPESA CORRENT	23.411.099,13	22.876.862,03	534.237,10	97,72%
PRESSUPOST DE DESPESA INVERSIÓ	2.404.921,48	1.262.270,09	1.142.651,39	52,49%

CAPÍTOL	DESCRIPCIÓ	DEFINITIVES	DRETS RECONEGUTS	EXCÉS/DEFECTE PREVISIÓ	% D'EXECUCIÓ
3	TAXES, VENDA DE BÉNS I SERVEIS I ALTRES INGRESSOS	1.796.507,30	1.748.983,44	-47.523,86	97,35%
4	TRANSFERÈNCIES CORRENTS	20.341.029,47	20.876.490,22	535.460,75	102,63%
5	INGRESSOS PATRIMONIALS	1.500,00	46,77	-1.453,23	3,12%
6	ALIENACIÓ D'INVERSIONS REALS	166.000,00	165.000,00	-1.000,00	99,40%
7	TRANSFERÈNCIES DE CAPITAL	0,00	0,00	0,00	-
<b>TOTAL</b>		<b>22.305.036,77</b>	<b>22.790.520,43</b>	<b>485.483,66</b>	<b>102,18%</b>

PRESSUPOST D'INGRÉS CORRENT	22.139.036,77	22.625.520,43	486.483,66	102,20%
PRESSUPOST D'INGRÉS INVERSIÓ	166.000,00	165.000,00	-1.000,00	99,40%

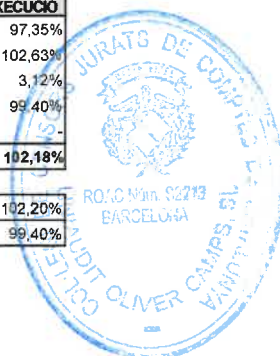



Tal i com s'ha mostrat en l'anterior quadre, el grau d'execució, tant del pressupost corrent d'ingressos com de despeses, és elevat, amb un percentatge superior al 97%.

En els següents punts es realitza una anàlisi de l'execució del pressupost corrent de l'exercici, examinant en primer terme el pressupost de despeses i posteriorment el d'ingressos.

### 23.1.1. Pressupost de despeses

El pressupost inicial s'ha ajustat mitjançant les modificacions de crèdit necessàries per tal que el pressupost s'executi d'acord amb la realitat de l'activitat econòmica de l'exercici, i per tal de garantir l'existència de crèdit adequat i suficient per a fer front als compromisos de despesa. Les modificacions de crèdit han estat realitzades d'acord amb l'establert al Capítol II del Títol III de les Bases d'Execució del Pressupost de l'exercici.

#### a) Modificacions de crèdit

Les principals modificacions del pressupost realitzades corresponen a transferències de crèdit entre articles del pressupost de despesa, i a generacions de crèdit com a conseqüència d'ingressos no previstos en el pressupost inicial.

Durant l'exercici s'han realitzat 9 expedients de modificació de crèdit. El primer d'ells correspon a la incorporació del romanent de tresoreria de l'exercici 2020 un cop autoritzat pel Consell Rector de l'ICGC i per la Intervenció General de la Generalitat de Catalunya. Així mateix, s'han anat realitzant generacions de crèdit i transferències de crèdit entre partides per tal d'anar dotant de crèdit adequat i suficient el pressupost i que reflectís la realitat de l'entitat.

DESPESES						
Partida press.	Descripció	Transferències de crèdit		Incorporació de romanents	Generació de crèdit	Total modificacions
		Positives	Negatives			
1.300.001	Retribucions bàsiques	0,00	0,00	318.394,70	82.526,94	400.921,64
1.600.001	Seguretat Social	0,00	0,00	0,00	11.489,25	11.489,25
2.100.001	Conservació, reparació i manteniment terrenys, béns naturals, edif. i altres construc.	0,00	0,00	2.748,01	0,00	2.748,01
2.110.001	Conservació, reparació i manteniment material de transport	0,00	0,00	3.460,17	0,00	3.460,17
2.120.001	Conservació, reparació i manteniment d'equips per a procés de dades	0,00	0,00	886,13	385.452,31	386.338,44
2.200.001	Material ordinari no inventariable	0,00	0,00	213,04	0,00	213,04
2.210.001	Aigua i energia	0,00	0,00	17.104,14	0,00	17.104,14
2.210.006	Compres de mercaderies i matèries primeres	0,00	0,00	7,28	0,00	7,28
2.220.003	Comunicacions veu i dades adquirits altres entitats	0,00	0,00	1.796,03	0,00	1.796,03
2.260.004	Jurídics i contenciosos	0,00	0,00	8.801,52	0,00	8.801,52
2.260.089	Altres despeses diverses	0,00	0,00	7.574,98	0,00	7.574,98
2.270.089	Altres treballs realitzats per persones físiques o jurídiques	0,00	0,00	953.914,81	589.592,65	1.543.507,46
2.300.001	Dietes, locomoció i trasllats	0,00	0,00	13.879,96	0,00	13.879,96
4.480.001	D'altres entitats participades pel SP Generalitat	0,00	0,00	0,00	30.000,00	30.000,00
6.400.001	Inversions en mobiliari i estris	6.000,00	-6.000,00	0,00	0,00	0,00
6.400.002	Inversions mobiliari i estris per compte aliè	6.000,00	-6.000,00	0,00	0,00	0,00
6.500.001	Inversions en equips de procés de dades	0,00	0,00	240.000,00	165.000,00	405.000,00
6.700.001	Fons bibliogràfic	0,00	-1.485.991,62	0,00	0,00	-1.485.991,62
6.700.002	Inversions en altre immobilitzat material	1.485.991,62	0,00	0,00	0,00	1.485.991,62
<b>TOTAL</b>		<b>1.497.991,62</b>	<b>-1.497.991,62</b>	<b>1.568.780,77</b>	<b>1.264.061,15</b>	<b>2.832.841,92</b>

INGRESSOS						
Partida press.	Descripció	Transferències de crèdit		Incorporació de romanents	Generació de crèdit	Total modificacions
		Positives	Negatives			
3.190.009	Prestació d'altres serveis a entitats dins del sector públic	0,00	0,00	0,00	30.000,00	30.000,00
3.190.010	Prestació d'altres serveis a entitats de fora del sector públic	0,00	0,00	0,00	285.237,90	285.237,90
4.100.004	Del Departament de Territori i Sostenibilitat	0,00	-500.000,00	0,00	343.068,18	-156.931,82
4.100.013	Del Departament d'Agricultura, Ramaderia, Pesca i Alimentació	0,00	0,00	0,00	59.748,22	59.748,22
4.406.810	Del Servei Meteorològic de Catalunya	0,00	0,00	0,00	96.767,93	96.767,93
4.480.001	D'altres entitats participades pel SP Generalitat	0,00	0,00	0,00	284.238,92	284.238,92
6.500.001	Alienació d'equips per a procés de dades i telecomunicacions	0,00	0,00	0,00	165.000,00	165.000,00
8.300.004	Del Departament de Territori i Sostenibilitat	500.000,00	0,00	0,00	0,00	500.000,00
8.700.001	Romanents de tresoreria d'exercicis anteriors	0,00	0,00	1.568.780,77	0,00	1.568.780,77
<b>TOTAL</b>		<b>500.000,00</b>	<b>-500.000,00</b>	<b>1.568.780,77</b>	<b>1.264.061,15</b>	<b>2.832.841,92</b>

La incorporació del Romanent de Tresoreria del 2020 s'ha realitzat un cop rebuda l'autorització de la Intervenció General de data 27 d'abril de 2021. L'import autoritzat per la Intervenció General ha estat d'1.568.780,77€. Aquest import correspon al detall següent:



<b>ROMANENT DE TRESORERIA TOTAL</b>	<b>1.568.780,77</b>
- Excés de finançament afectat	575.211,45
<b>ROMANENT DE TRESORERIA NO AFECTAT</b>	<b>993.569,32</b>
- Obligacions pendents de reconeixement en pressupost	84.802,73
<b>ROMANENT DE TRESORERIA TOTAL</b>	<b>908.766,59</b>

## b) Romanents de crèdit

El detall dels romanents de crèdit a 31 de desembre, d'acord amb la liquidació del pressupost de despeses així com els romanents compromesos i no compromesos, són els que es mostren a continuació:

PARTIDA PRESSUP.	DESCRIPCIÓ	ROMANENTS DE CRÈDIT	ROMANENTS COMPROMESOS	ROMANENTS NO COMPROMESOS	TOTAL
120.0001	Retribucions bàsiques	-1.959,69	0,00	-1.959,69	-1.959,69
130.0001	Retribucions bàsiques	870.087,44	0,00	870.087,44	870.087,44
130.0002	Retribucions complementàries	-113.008,51	0,00	-113.008,51	-113.008,51
130.0003	Altres remuneracions	0,00	0,00	0,00	0,00
131.0001	Retribucions bàsiques	-518.485,43	0,00	-518.485,43	-518.485,43
132.0001	Retribucions bàsiques i altres remuneracions	-5.405,48	0,00	-5.405,48	-5.405,48
160.0001	Seguretat Social	197.543,68	0,00	197.543,68	197.543,68
200.0002	Altres lloguers i cànon de terrenys, béns naturals edif. i altres	-23.627,79	0,00	-23.627,79	-23.627,79
204.0001	Altres lloguers i cànon	-5.342,15	0,00	-5.342,15	-5.342,15
210.0001	Conservació, reparació i manteniment terrenys, béns naturals, edif. i altres construc.	-151.109,11	0,00	-151.109,11	-151.109,11
211.0001	Conservació, reparació i manteniment material de transport	84.772,91	0,00	84.772,91	84.772,91
212.0001	Conservació, reparació i manteniment d'equips per a procés de dades	54.434,29	15.393,34	39.040,95	54.434,29
213.0001	Conservació, reparació i manteniment d'altre immob.material	26.938,05	2.333,54	24.604,51	26.938,05
220.0001	Material ordinari no inventariable	83.885,66	5.311,40	78.574,26	83.885,66
220.0002	Premsa, revistes, llibres i altres publicacions	12.121,93	0,00	12.121,93	12.121,93
221.0001	Aigua i energia	101.916,30	0,00	101.916,30	101.916,30
221.0002	Combustible pera a mitjans de transport	7.021,55	0,00	7.021,55	7.021,55
221.0003	Vestuari	1.153,12	1.423,81	-270,69	1.153,12
221.0006	Compres de mercaderies i matèries primeres	3.139,26	0,00	3.139,26	3.139,26
222.0001	Despeses postals, missatgeria i altres similars	16.866,98	0,00	16.866,98	16.866,98
222.0003	Comunicacions veu i dades adquirits altres entitats	17.933,86	0,00	17.933,86	17.933,86
223.0001	Transports	17.853,50	0,00	17.853,50	17.853,50
224.0001	Despeses d'assegurances	105.411,74	0,00	105.411,74	105.411,74
225.0001	Tributs	-30.777,32	0,00	-30.777,32	-30.777,32
226.0003	Publicitat, difusió i campanyes institucionals	76.272,52	5.794,50	70.478,02	76.272,52
226.0004	Jurídics i contenciosos	-18.062,41	0,00	-18.062,41	-18.062,41
226.0005	Organització de reunions, conferències i cursos	112.335,08	0,00	112.335,08	112.335,08
226.0011	Fornació del personal propi	35.872,30	0,00	35.872,30	35.872,30
226.0089	Altres despeses diverses	-156.789,40	10.772,00	-167.561,40	-156.789,40
227.0001	Neteja i sanejament	-53.536,04	0,00	-53.536,04	-53.536,04
227.0002	Seguretat	-20.124,31	0,00	-20.124,31	-20.124,31
227.0005	Estudis i dictàmens	1.000,00	0,00	1.000,00	1.000,00
227.0089	Altres treballs realitzats per persones físiques o jurídiques	156.816,96	507.685,91	-350.868,95	156.816,96
228.0001	Solucions Tecnològiques adquirides al CTTI	-112.248,03	0,00	-112.248,03	-112.248,03
228.0003	Solucions TIC CTTI- serveis recurrents	145.981,43	0,00	145.981,43	145.981,43
230.0001	Dietes, locomoció i trasllats	146.632,52	0,00	146.632,52	146.632,52
310.0002	Interessos de préstecs llarg termini en eur fora del sector públic	10.678,54	0,00	10.678,54	10.678,54
340.0002	Despeses financeres en concepte d'interessos de demora	-1.308,63	0,00	-1.308,63	-1.308,63
342.0001	Comissions i altres despeses bancàries	7.085,58	0,00	7.085,58	7.085,58
349.0001	Altres despeses financeres	8.984,61	0,00	8.984,61	8.984,61
448.0001	Altres entitats participades pel sector públic de la Generalitat	0,00	0,00	0,00	0,00
610.0001	Inversions en edificis i altres construccions per compte propi	96.559,10	0,00	96.559,10	96.559,10
613.0001	Inversions per contractes d'arrend. Financer en edificis i altres construccions	-56.582,68	0,00	-56.582,68	-56.582,68
620.0001	Inversions maquinària, instal·lacions i utilatge	-57.419,47	137.436,99	-194.856,46	-57.419,47
620.0003	Inversions maquinària, instal·lacions i utilatge- en curs	-25.009,15	0,00	-25.009,15	-25.009,15
623.0001	Inversions per contractes d'arrend. Financer en maquinària, instal·lacions	49.345,68	0,00	49.345,68	49.345,68
6300001	Inversions en material de transport	0,00	150.144,00	-150.144,00	0,00
640.0001	Inversions en mobiliari i estris	-3.849,83	698,14	-4.547,97	-3.849,83
650.0001	Inversions en equips de procés de dades	-169.767,93	705.512,05	-875.279,98	-169.767,93
670.0001	Fons bibliogràfic	0,00	0,00	0,00	0,00
670.0002	Inversions en altre immobilitzat material	1.426.619,03	0,00	1.426.619,03	1.426.619,03
680.0001	Inversions en altre immobilitzat immaterial	-441,82	0,00	-441,82	-441,82
680.0002	Inversions en aplicacions informàtiques	-75.354,98	311.753,00	-387.107,98	-75.354,98
<b>TOTAL</b>		<b>2.275.053,46</b>	<b>1.854.258,68</b>	<b>420.794,78</b>	<b>2.275.053,46</b>

## c) Execució de projectes d'inversió

Durant l'exercici s'han realitzat inversions relacionades amb els projectes que s'esmenten en el següent quadre:



PROJECTE	EXPLICACIÓ	PARTIDA PRESSUP.	INVERSIÓ TOTAL	EXERCICI INICIAL	EXERCICI FINAL	INVERSIÓ REALITZADA A 1 DE GENER	INVERSIÓ REALITZADA EN L'EXERCICI
CP 2018	Transf. Capital DTES en el marc del CP 2018. No a aplicacions concretes sinó que es destina a qualsevol tipus d'inversió.	Cap. 6	2.181.035,65	2018	2019	2.181.035,65	0,00
CP 2019	Transf. Capital DTES en el marc del CP 2019. No a aplicacions concretes sinó que es destina a qualsevol tipus d'inversió.	Cap. 6	1.388.885,96	2019	2020	1.146.564,03	0,00
CP 2020	Transf. Capital DTES en el marc del CP 2020. No a aplicacions concretes sinó que es destina a qualsevol tipus d'inversió.	Cap. 6	2.065.257,91	2020	2021	0,00	0,00
CP 2021	Transf. Capital DTES en el marc del CP 2021. No a aplicacions concretes sinó que es destina a qualsevol tipus d'inversió.	Cap. 6	2.541.368,04	2021	2022	0,00	1.262.270,09
REPSOL ESTACIÓ SÍSMICA SUBMARINA	Acord de col·laboració entre Repsol Investigaciones Petrolíferas, S.A per a la formació, investigació i la divulgació de la geologia al CSTP i la monitorització de la sismicitat en l'entorn de la plataforma Casablanca	650.0001 - Inversions en equips de procés de dades	240.000,00	2017	2021	240.000,00	0,00
REPSOL BIBLIOTECA		670.0001 - Inversions en altre immobilitzat material	5.044,97	2019	2020	0,00	5.044,97

Els romanents provinents de l'exercici 2020 han estat executats al 2021, atès que restaven compromesos per ordres de comanda que no s'havien pogut finalitzar al 2020 i que han finalitzat al 2021.

Durant l'exercici no ha estat possible executar la totalitat de les inversions de l'exercici, pel que el romanent existent provinent d'inversió esdevé considerable.

Pel que fa al projecte d'inversió de l'estació sísmica submarina iniciat l'any 2018, durant el present exercici l'equip no ha pogut ser instal·lat per a la seva posta en funcionament i resta comptabilitzat com a immobilitzat en curs fins que es faci efectiva la seva instal·lació en el fons marí al llarg de 2022.

### 23.1.2. Pressupost d'ingressos

#### a) Procés de gestió

PARTIDA PRESSUP.	DESCRIPCIÓ	DRETS ANUL·LATS	COBRAMENTS EN ESPÈCIE	INSOLV.	ALTRES	TOTAL DRETS ANUL·LATS	RECAPTACIÓ TOTAL	DEVOLUCIÓ D'INGRESSOS	RECAPTACIÓ NETA
301.0001	Venda de publicacions	0,00	0,00	0,00	0,00	0,00	44.816,91	0,00	44.816,91
319.0009	Prestació d'altres serveis a entitats dins del sector públic	0,00	0,00	0,00	0,00	0,00	50.141,33	0,00	50.141,33
319.0010	Prestació d'altres serveis a entitats de fora del sector públic	0,00	0,00	0,00	0,00	0,00	586.636,22	0,00	586.636,22
399.0009	Altres ingressos diversos	0,00	0,00	0,00	0,00	0,00	654.804,40	0,00	654.804,40
410.0003	Del Departament d'Interior	0,00	0,00	0,00	0,00	0,00	10.956,46	0,00	10.956,46
410.0004	Del Departament de Territori i Sostenibilitat	0,00	0,00	0,00	0,00	0,00	19.299.634,36	0,00	19.299.634,36
410.0013	Del Departament d'Agricultura, Ramaderia i Pesca	0,00	0,00	0,00	0,00	0,00	168.771,34	0,00	168.771,34
440.6810	Servei Meteorològic de Catalunya	0,00	0,00	0,00	0,00	0,00	102.280,44	0,00	102.280,44
448.0001	D'altres entitats participades pel SP Generalitat	0,00	0,00	0,00	0,00	0,00	165.339,49	0,00	165.339,49
462.0001	De diputacions	0,00	0,00	0,00	0,00	0,00	80.460,60	0,00	80.460,60
493.0009	Altres transferències corrents de la UE	0,00	0,00	0,00	0,00	0,00	289.244,40	0,00	289.244,40
534.0001	Altres ingressos financers	0,00	0,00	0,00	0,00	0,00	46,77	0,00	46,77
650.0001	Alienació d'equips per a procés de dades i telecomunicació	0,00	0,00	0,00	0,00	0,00	165.000,00	0,00	165.000,00
830.0004	Del Departament de Territori i Sostenibilitat	0,00	0,00	0,00	0,00	0,00	2.541.368,04	0,00	2.541.368,04
		0,00	0,00	0,00	0,00	0,00	24.169.600,76	0,00	24.169.600,76

L'ICGC no ha registrat durant l'exercici anul·lacions, cancel·lacions o devolucions d'ingressos.



## 23.2. Pressupostos tancats (anterior al 2021)

### 23.2.1. Pressupost de despeses. Obligacions de pressupostos tancats.

PARTIDA PRESSUP.	DESCRIPCIÓ	OBLIGACIONS PENDENTS DE PAGAMENT A 1/1	MODIFICACIÓ SALDO INICIAL I ANUL·LACIONS	TOTAL OBLIGACIONS	PRESCRIPCIONS	PAGAMENTS REALITZATS	OBLIGACIONS PENDENTS DE PAGAMENT A 31/12
160.0001	Seguretat Social	303.689,01		303.689,01	0,00	181.777,62	111.911,39
200.0002	Altres lloguers i canons de terrenys, béns naturals edif. i altres	-53.832,28		-53.832,28	0,00	-63.832,28	0,00
204.0001	Altres lloguers i canons	1.855,73		1.855,73	0,00	1.855,73	0,00
210.0001	Conservació, reparació i manteniment terrenys, béns naturals, edif. i altres construc.	32.506,76		32.506,76	0,00	32.506,76	0,00
211.0001	Conservació, reparació i manteniment material de transport	11.417,90		11.417,90	0,00	11.282,46	155,44
212.0001	Conservació, reparació i manteniment d'equips per a procés de dades	134.143,23		134.143,23	0,00	134.143,23	0,00
213.0001	Conservació, reparació i manteniment d'altre immob.material	86,64		86,64	0,00	86,64	0,00
220.0001	Material ordinari no inventariable	5.782,96		5.782,96	0,00	5.782,96	0,00
220.0002	Premsa, revistes, llibres i altres publicacions	1.500,00		1.500,00	0,00	1.500,00	0,00
221.0001	Aigua i energia	118,11		118,11	0,00	118,11	0,00
221.0002	Combustible per a mitjans de transport	2.038,45		2.038,45	0,00	2.038,45	0,00
221.0003	Vestuari	603,21		603,21	0,00	603,21	0,00
221.0006	Compres de mercaderies i matèries primeres	1.252,59		1.252,59	0,00	1.252,59	0,00
222.0001	Despeses postals, missatgeria i altres similars	414,32		414,32	0,00	414,32	0,00
222.0003	Comunicacions veu i dades adquirits altres entitats	10.053,45		10.053,45	0,00	10.053,45	0,00
223.0001	Transports	1.685,48		1.685,48	0,00	1.685,48	0,00
224.0001	Despeses d'assegurances	27.335,03		27.335,03	0,00	27.335,03	0,00
226.0003	Publicitat, difusió i campanyes institucionals	113,20		113,20	0,00	113,20	0,00
226.0004	Jurídics i contenciosos	3.191,12		3.191,12	0,00	3.191,12	0,00
226.0005	Organització de reunions, conferències i cursos	-4.694,76		-4.694,76	0,00	-4.694,76	0,00
226.0011	Formació del personal propi	-181,89		-181,89	0,00	-181,89	0,00
228.0089	Altres despeses diverses	22.915,98		22.915,98	0,00	22.915,98	0,00
227.0001	Neteja i sanejament	9.721,10		9.721,10	0,00	9.721,10	0,00
227.0002	Seguretat	17.036,64		17.036,64	0,00	17.036,64	0,00
227.0089	Altres treballs realitzats per persones físiques o jurídiques	445.871,93		445.871,93	0,00	445.871,93	0,00
228.0001	Solucions tecnològiques adquirides al CTTI	8.482,72		8.482,72	0,00	8.482,72	0,00
230.0001	Dietes, locomocions i trasllats	0,07		0,07	0,00	0,07	0,00
342.0001	Comissions i altres despeses bancàries	6,26		6,26	0,00	6,26	0,00
620.0003	Inversions maquinària, instal·lacions i utilatge- en curs	6.606,66		6.606,66	0,00	6.606,66	0,00
640.0001	Inversions en mobiliari i estris	226,31		226,31	0,00	226,31	0,00
650.0001	Inversions en equips de procés de dades	1.182.777,06		1.182.777,06	0,00	1.182.777,06	0,00
670.0001	Fons bibliogràfic	48,92		48,92	0,00	48,92	0,00
680.0002	Inversions en aplicacions informàtiques	7.508,69		7.508,69	0,00	7.508,69	0,00
		<b>2.180.280,60</b>	<b>0,00</b>	<b>2.180.280,60</b>	<b>0,00</b>	<b>2.068.213,77</b>	<b>112.066,83</b>

### 23.2.2. Pressupost d'ingressos. Drets a cobrar de pressupostos tancats

PARTIDA PRESSUP.	DESCRIPCIÓ	DRETS PENDENTS DE COBRAMENT A 1/1	MODIFICACIÓ SALDO INICIAL	DRETS ANUL·LATS	DRETS CANCEL·LATS	RECAPTACIÓ	DRETS PENDENTS DE COBRAMENT A 31/12
301.0001	Venda de publicacions	3.840,15	0,00	0,00	0,00	3.840,15	0,00
319.0009	Prestació d'altres serveis a entitats dins del sector públic	70.136,36	0,00	0,00	0,00	70.136,36	0,00
319.0010	Prestació d'altres serveis a entitats de fora del sector públic	41.988,97	0,00	0,00	0,00	41.988,97	0,00
399.0009	Altres ingressos diversos	1.202,96	0,00	0,00	0,00	1.202,96	0,00
430.6000	Del Patronat de la Muntanya de Montserrat	96.422,54	0,00	0,00	0,00	96.422,54	0,00
440.6360	Ferrocarrils de la Generalitat de Catalunya	268.750,01	0,00	0,00	0,00	268.750,01	0,00
440.6550	Agència de Resudus de Catalunya	45.996,78	0,00	0,00	0,00	45.996,78	0,00
440.6810	Servei Meteorològic de Catalunya	87.443,90	0,00	0,00	0,00	87.443,90	0,00
442.6930	Autoritat del Transport Metropolità	8.224,29	0,00	0,00	0,00	8.224,29	0,00
448.0001	D'altres entitats participades pel SP Generalitat	25.008,89	0,00	0,00	0,00	25.008,89	0,00
<b>TOTAL</b>		<b>649.014,85</b>	<b>0,00</b>	<b>0,00</b>	<b>0,00</b>	<b>649.014,85</b>	<b>0,00</b>

### 23.2.3. Variació de resultats pressupostaris d'exercicis anteriors

D'acord amb la informació facilitada en les notes 23.2.1 i 23.2.2, durant l'exercici no s'han produït variacions en els drets a cobrar i obligacions a pagar dels pressupostos tancats.





### 23.3. Compromisos de despeses amb càrrec a pressupostos d'exercicis posteriors (2022 en endavant).

El detall dels compromisos de despesa amb càrrec a pressupostos d'exercicis futurs és el següent:

PARTIDA PRESSUP.	DESCRIPCIÓ	2022	2023	2024
200.0002	Altres lloguers i cànon de terrenys, béns naturals edif. i altres	123.727,56	0,00	0,00
204.0001	Altres lloguers i cànon	1.242,34	0,00	0,00
210.0001	Conservació, reparació i manteniment terrenys, béns naturals, edif. i altres construc.	157.977,01	0,00	0,00
211.0001	Conservació, reparació i manteniment material de transport	91.012,50	0,00	0,00
212.0001	Conservació, reparació i manteniment d'equips per a procés de dades	939.273,26	533.541,03	20.726,15
220.0001	Material ordinari no inventariable	8.682,00	0,00	0,00
220.0002	Premsa, revistes, llibres i altres publicacions	4.478,20	0,00	0,00
221.0001	Aigua i energia	42.016,54	0,00	0,00
221.0002	Combustible pera a mitjans de transport	100.000,00	0,00	0,00
221.0003	Vestuari	1.382,48	0,00	0,00
222.0003	Comunicacions veu i dades adquirits altres entitats	16.465,56	0,00	0,00
223.0001	Transports	9.420,00	0,00	0,00
224.0001	Despeses d'assegurances	75.000,00	0,00	0,00
225.0001	Tributs	77,02	0,00	0,00
226.0005	Organització de reunions, conferències i cursos	25.980,80	0,00	0,00
226.0011	Formació del personal propi	22.369,68	18.692,02	18.692,02
226.0089	Altres despeses diverses	182.310,78	28.060,00	9.353,00
227.0001	Neteja i sanejament	129.020,00	0,00	0,00
227.0002	Seguretat	175.112,40	0,00	0,00
227.0089	Altres treballs realitzats per persones físiques o jurídiques	771.085,21	37.156,39	29.823,62
228.0001	Solucions tecnològiques adquirides al CTTI	169.293,93	0,00	0,00
230.0001	Dietes, locomocions i trasllats	1.560,00	0,00	0,00
620.0001	Inversions maquinària, instal·lacions i utilitatge	136.956,99	0,00	0,00
640.0001	Inversions en mobiliari i estris	506,07	0,00	0,00
650.0001	Inversions en equips de procés de dades	570.726,05	6.200,00	3.100,00
670.0001	Fons bibliogràfic	429.130,07	0,00	0,00
<b>Total</b>		<b>4.184.806,45</b>	<b>623.649,44</b>	<b>81.694,79</b>

### 23.4. Despeses amb finançament afectat

#### 23.4.1. Desviacions de finançament per agent finançador

El següent quadre mostra el detall de les desviacions de finançament per agent finançador a 31 de desembre. Cal tenir present que el criteri de reconeixement dels drets i obligacions reconeguts, des de l'entrada en vigor del PGCPGC, ha estat aquell que s'indica en el seu marc conceptual per a les despeses i ingressos pressupostaris, en l'apartat 5è, punt 4:



Projecte	Agent finançador	EXERCICI 2021			EXERCICIS ANTERIORS			TOTAL ACUMULAT		
		Drets reconeguts	Obligacions reconegudes	Desviacions de finançament	Drets reconeguts	Obligacions reconegudes	Desviacions de finançament	Drets reconeguts	Obligacions reconegudes	Desviacions de finançament
Estació Sísmica	Repsol Exploración, S.L	0,00	0,00	0,00	240.000,00	256.229,50	-16.229,50	240.000,00	256.229,50	-16.229,50
Biblioteca Trem p	Repsol Exploración, S.L	0,00	0,00	0,00	20.000,00	20.000,00	0,00	20.000,00	20.000,00	0,00
VOLTA	UE	0,00	0,00	0,00	44.115,00	34.859,50	9.255,50	44.115,00	34.859,50	9.255,50
HEIMDALL	UE	0,00	7.507,85	-7.507,85	120.041,25	122.154,27	-2.113,02	120.041,25	129.662,12	-9.620,87
GEOERA-HOTLIME	UE	0,00	4.060,88	-4.060,88	24.922,97	27.092,83	-2.169,86	24.922,97	31.153,71	-6.230,74
GEOERA-MUSE	UE	0,00	5.692,35	-5.692,35	32.898,40	35.432,05	-2.533,65	32.898,40	41.124,40	-8.226,00
GEOERA-HOVER	UE	0,00	2.614,26	-2.614,26	22.665,56	22.878,87	-213,31	22.665,56	25.493,13	-2.827,57
GEOERA-TACTIC	UE	0,00	496,96	-496,96	10.541,60	10.890,31	-348,71	10.541,60	11.387,27	-845,67
GEOERA-RESOUCE	UE	0,00	11.127,00	-11.127,00	31.710,39	28.510,92	3.199,47	31.710,39	39.637,92	-7.927,53
WIGIM	UE	0,00	0,00	0,00	45.755,58	0,00	45.755,58	45.755,58	0,00	45.755,58
GEOHAZ	UE	3.257,04	0,00	3.257,04	7.599,77	10.856,81	-3.257,04	10.856,81	10.856,81	0,00
SYSPIR	UE	0,00	0,00	0,00	30.667,47	0,00	30.667,47	30.667,47	0,00	30.667,47
POCRISC	UE	74.885,97	63.970,48	10.915,49	37.040,24	206.441,61	-169.401,37	111.926,21	270.412,09	-158.485,88
ALERTES RIM	UE	0,00	0,00	0,00	45.002,98	50.820,00	-5.817,02	45.002,98	50.820,00	-5.817,02
LIFE EBRE	UE	0,00	0,00	0,00	137.369,88	120.856,00	16.513,88	137.369,88	120.856,00	16.513,88
PYROMOVE	UE	0,00	51.495,18	-51.495,18	0,00	25.531,84	-25.531,84	0,00	77.027,02	-77.027,02
MOMPA	UE	0,00	18.179,14	-18.179,14	0,00	17.235,23	-17.235,23	0,00	35.414,37	-35.414,37
RECIPE	UE	0,00	34.517,79	-34.517,79	55.075,96	36.445,28	18.630,68	55.075,96	70.963,07	-15.887,11
EUROREGIÓ	UE	0,00	5.601,11	-5.601,11	0,00	1.658,89	-1.658,89	0,00	7.260,00	-7.260,00
UNION	UE	18.538,97	18.520,78	18,19	0,00	0,00	0,00	18.538,97	18.520,78	18,19
FIRE-RES	UE	192.562,42	0,00	192.562,42	0,00	0,00	0,00	192.562,42	0,00	192.562,42
Sostenibilitat Urbana	Diputació de Barcelona	0,00	0,00	0,00	215.872,09	215.872,09	0,00	215.872,09	215.872,09	0,00
Delimitació territorial	Diputació de Barcelona 2017-2018	0,00	0,00	0,00	60.574,13	60.574,13	0,00	60.574,13	60.574,13	0,00
Delimitació territorial	Diputació de Barcelona 2019	0,00	0,00	0,00	14.488,70	14.488,70	0,00	14.488,70	14.488,70	0,00
Delimitació territorial	Diputació de Barcelona 2020	28.886,71	0,00	28.886,71	0,00	28.886,71	-28.886,71	28.886,71	28.886,71	0,00
Delimitació territorial	Diputació de Barcelona 2021	0,00	25.000,00	-25.000,00	0,00	0,00	0,00	0,00	25.000,00	-25.000,00
Delimitació territorial	Diputació de Girona 2019	0,00	0,00	0,00	17.784,10	17.784,10	0,00	17.784,10	17.784,10	0,00
Delimitació territorial	Diputació de Girona 2020	14.227,28	0,00	14.227,28	0,00	14.227,28	-14.227,28	14.227,28	14.227,28	0,00
Delimitació territorial	Diputació de Girona 2021	14.227,28	14.227,28	0,00	0,00	0,00	0,00	14.227,28	14.227,28	0,00
Delimitació territorial	Diputació de Tarragona 2018	0,00	0,00	0,00	17.784,10	17.784,10	0,00	17.784,10	17.784,10	0,00
Delimitació territorial	Diputació de Tarragona 2019	0,00	0,00	0,00	60.146,27	60.146,27	0,00	60.146,27	60.146,27	0,00
Delimitació territorial	Diputació de Tarragona 2020	23.119,33	0,00	23.119,33	0,00	23.119,33	-23.119,33	46.238,66	23.119,33	23.119,33
Delimitació territorial	Diputació de Tarragona 2021	0,00	14.227,28	-14.227,28	0,00	0,00	0,00	0,00	14.227,28	-14.227,28
Cartografia digital 3D	Diputació de Tarragona 2021	0,00	92.177,47	-92.177,47	0,00	0,00	0,00	0,00	92.177,47	-92.177,47
<b>Total subvencions</b>		<b>369.705,00</b>	<b>369.415,81</b>	<b>289,19</b>	<b>1.292.056,44</b>	<b>1.480.776,62</b>	<b>-188.720,18</b>	<b>1.884.880,77</b>	<b>1.850.192,43</b>	<b>-165.311,66</b>

## 23.4.2. Gestió de la despesa pressupostària

PROJECTE	DESPESA PREVISTA	OBLIGACIONS EX ANTERIORS	OBLIGACIONS EN L'EXERCICI	TOTAL OBLIGACIONS RECONEGUDES	PENDENT DESPESA
REPSOL EXPLORACIÓN-Estació sísmica	256.229,50	256.229,50	0,00	256.229,50	0,00
VOLTA	67.500,00	34.859,50	0,00	34.859,50	32.640,50
HEIMDALL	141.225,00	122.154,27	7.507,85	129.662,12	11.562,88
GEOERA-HOTLIME	31.153,71	27.092,83	4.060,88	31.153,71	0,00
GEOERA-MUSE	41.124,40	35.432,05	5.692,35	41.124,40	-3,00
GEOERA-HOVER	28.332,02	22.878,87	2.614,26	25.493,13	2.838,89
GEOERA-TACTIC	13.177,00	10.890,31	496,96	11.387,27	1.789,73
GEOERA-RESOUCE	39.637,92	28.510,92	11.127,00	39.637,92	0,00
GEOHAZ	10.856,81	10.856,81	0,00	10.856,81	0,00
POCRISC	270.412,09	206.441,61	63.970,48	270.412,09	0,00
PYROMOVE	97.514,00	25.531,84	51.495,18	77.027,02	20.486,98
MOMPA	52.894,92	17.235,23	18.179,14	35.414,37	17.480,55
RECIPE	78.679,94	36.445,28	34.517,79	70.963,07	7.716,87
EUROREGIÓ	7.260,00	1.658,89	5.601,11	7.260,00	0,00
UNION	61.796,60	0,00	18.520,78	18.520,78	43.275,82
FIRE RES	398.405,00	0,00	0,00	0,00	398.405,00
Diputació de Barcelona	215.872,09	215.872,09	0,00	215.872,09	0,00
Diputació de Barcelona 2017-2018	60.574,13	60.574,13	0,00	60.574,13	0,00
Diputació de Barcelona 2019	14.488,70	14.488,70	0,00	14.488,70	0,00
Diputació de Barcelona 2020	28.886,71	28.886,71	0,00	28.886,71	0,00
Diputació de Barcelona 2021	25.000,00	0,00	25.000,00	25.000,00	0,00
Diputació de Girona 2019	17.784,10	17.784,10	0,00	17.784,10	0,00
Diputació de Girona 2020	14.227,28	14.227,28	0,00	14.227,28	0,00
Diputació de Girona 2021	14.227,28	0,00	14.227,28	14.227,28	0,00
Diputació de Tarragona 2018	17.784,10	17.784,10	0,00	17.784,10	0,00
Diputació de Tarragona 2019	60.146,27	60.146,27	0,00	60.146,27	0,00
Diputació de Tarragona 2020	23.119,33	23.119,33	0,00	23.119,33	0,00
Diputació de Tarragona 2021	14.227,28	0,00	14.227,28	14.227,28	0,00
Diputació de Tarragona 2021-Cartografia dig.	92.177,47	0,00	92.177,47	92.177,47	0,00
<b>Total</b>	<b>2.194.710,65</b>	<b>1.289.100,62</b>	<b>369.415,81</b>	<b>1.858.518,43</b>	<b>536.194,22</b>

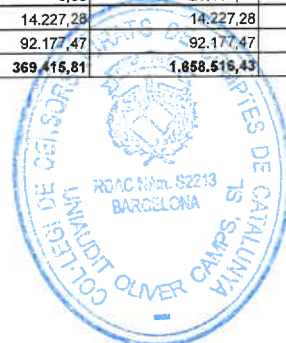

## 23.5. Romanent de Tresoreria

### 23.5.1. Estat del Romanent de Tresoreria

L'Estat del Romanent de Tresoreria a 31 de desembre és el següent:

COMPTES	COMPONENTS	EXERCICI 2021	EXERCICI 2020
57,556	<b>1. (+) Fons líquids</b>	<b>2.970.282,71</b>	<b>3.403.826,21</b>
	<b>2. (+) Drets pendents de cobrament</b>	<b>2.688.276,22</b>	<b>1.374.693,76</b>
430	(+) Del Pressupost corrent	976188,02	38.091,59
431	(+) De Pressupostos tancats		108.102,00
246,247,260,265,440,442, 449,456,470,471,472,537, 538,550,565,566	(+) D'operacions no pressupostàries	1.712.088,20	1.228.500,17
435,436	(+) Operacions comercials		0,00
	<b>3. (-) Obligacions pendents de pagament</b>	<b>-2.622.670,47</b>	<b>-3.209.738,20</b>
400	(+) Del Pressupost corrent	-1.462.566,71	-1.887.137,32
401	(+) De Pressupostos tancats	-112.066,83	-361.821,52
122,167,168,180,185,410,412, 419,453,456,475,476,477, 517,518,550,560,561	(+) D'operacions no pressupostàries	-1.048.036,93	-960.779,36
405,406	(+) D'operacions comercials	0,00	0,00
	<b>4. (+) Partides pendents d'aplicació</b>	<b>0,00</b>	<b>0,00</b>
554,559	(-) Cobraments realitzats pendents d'aplicació definitiva	0,00	0,00
555,558,1,558,5	(+) Pagaments realitzats pendents d'aplicació definitiva	0,00	0,00
	<b>I. Romanent de tresoreria total (1+2-3+4)</b>	<b>3.035.888,46</b>	<b>1.568.780,77</b>
	<b>II. Excés de finançament afectat</b>	<b>-866.016,62</b>	<b>-575.211,45</b>
	Subvenció Repsol estació sísmica	-240.000,00	-240.000,00
	Subvenció UE VOLTA	-32.640,50	-32.640,50
	Subvenció UE HEIMDALL	-11.562,88	-19.070,73
	Subvenció UE GEOERA HOTLIME	0,00	-4.060,88
	Subvenció UE GEOERA MUSE	0,00	-5.692,35
	Subvenció UE GEOERA HOVER	-2.838,89	-5.453,15
	Subvenció UE GEOERA TACTIC	-1.789,73	-2.286,69
	Subvenció UE GEOERA RESOURCE	0,00	-11.127,00
	Subvenció UE POCRISC	0,00	-63.804,24
	Subvenció UE PYRMOVE	-20.466,98	-71.982,16
	Subvenció UE MOMPA	-17.480,55	-35.659,69
	Subvenció UE RECIPE	-7.716,87	-42.234,66
	Subvenció UE UNION	-43.275,82	0,00
	Subvenció UE FIRE RES	-398.405,00	0,00
	Subvenció UE EUROREGIÓ (c/t)	0,00	-5.601,11
	Addendes curt termini DACC (c/t)	-78.173,71	-29.641,72
	Addendes curt termini PMMT (c/t)	-5.689,12	0,00
	Subvenció ALERTES (c/t)	-5.956,57	-5.956,57
295,298,490,595,598	<b>III. Saldos de dubtós cobrament</b>	<b>0,00</b>	<b>0,00</b>
	<b>IV. Romanent de tresoreria no afectat = (I-II-III)</b>	<b>2.169.871,84</b>	<b>993.569,32</b>

En relació a l'excés de finançament afectat, aquest es correspon a subvencions concedides de caràcter finalista, els imports de les quals queden recollits en el quadre anterior en l'apartat de drets pendents de cobrament d'operacions no pressupostàries i/o en el fons líquid per la part cobrada que encara no ha estat aplicada. Es pot trobar més detall de les mateixes en la nota 14.

Cal tenir en compte que els comptes assenyalats en el quadre precedent, esdevenen comptes de balanç i per consegüent els criteris d'imputació són els assenyalats en les normes de registre i valoració del PGCPGC.



### 23.5.2. Estat del Romanent de Tresoreria inclosa la despesa meritada no imputada al pressupost

NÚM. DE COMPTES	COMPONENTS	EXERCICI 2020	EXERCICI 2020
	IV. Romanent de tresoreria no afectat	2.169.871,84	993.569,32
413	1. (-) Obligacions pendents de reconeixement en pressupost Creditors per operacions meritades	110.339,05	84.802,73
	V. Romanent de tresoreria total (IV-1)	2.059.532,79	908.766,59

A 31 de desembre l'ICGC té compromisos de despesa amb proveïdors per import de 657.030,74€ i d'inversió per raó d'1.567.509,37€, ambdues amb l'IVA no deduïble inclòs.

Aquest import prové, bàsicament, de diverses licitacions i contractes menors, la execució dels quals estava prevista per a l'any, però que a 31 de desembre no estaven finalitzats. Cal tenir en compte que, una part important de les feines que encarrega l'ICGC té termini d'execució llarg i, en moltes ocasions, factors com la climatologia afecten al desenvolupament de les tasques al tractar-se de treball de camp. Addicionalment els lliuraments de l'exercici s'han vist afectats negativament per la situació de pandèmia viscuda. Aquests aspectes han provocat endarreriments en el lliurament de les feines. El detall d'aquests encàrrecs es mostra a l'annex 3.

Així doncs, apreciem que, malgrat que es presenta un romanent de tresoreria no afectat de 2.169.871,84€, aquest resta compromès en la seva totalitat.

### 23.5.3. Romanent de Tresoreria i excés de transferències corrents i de capital

El Romanent de Tresoreria a 31 de desembre, d'acord amb el que es presenta a la nota 23.5.2 anterior, és de 2.059.532,79€. Aquest import és el resultat d'ajustar al Romanent de tresoreria no afectat, la xifra de les despeses meritades no reconegudes en la liquidació del pressupost de despeses.

D'altra banda, l'excés de les transferències corrents i de capital, registrades al compte "Deutes transformables en subvencions a curt termini" del passiu corrent, tal i com es mostra en la nota 10.1, és el següent:

Concepte	2021	2020
Sobrant transferències corrents	862.718,86	1.046.175,35
Sobrant transferències de capital	1.285.329,90	3.690,95
<b>Total</b>	<b>2.148.048,76</b>	<b>1.049.866,30</b>

El registre comptable de les transferències rebudes es realitza d'acord amb el descrit en la nota 4.13 i tal i com preveu la NRV 18<sup>a</sup> del PGCPGC. Per tant, a 31 de desembre l'excés de transferències és de 2.148.048,76€, import que correspon a les transferències no aplicades a la finalització de l'exercici.

La conciliació entre el Romanent de tresoreria i l'import de l'excés de transferències corrents i de capital és la que es presenta tot seguit:





	2021	2020
<b>ROMANENT DE TRESORERIA TOTAL A 31 DE DESEMBRE (Nota 23.5.2)</b>	<b>2.059.532,79</b>	<b>908.766,59</b>
<i>Partides de conciliació</i>		
Ajustaments per periodificació - Despeses anticipades	161.994,15	198.792,25
Ajustaments per periodificació - Ingressos anticipats	-84.100,95	-79.848,61
Deutes a curt termini - Periodificació interessos meritats	-4.197,76	-4.804,21
Provisió despeses de personal no finançada amb transf.corrent 2020	0,00	24.500,00
Provisió despeses de personal no finançada amb transf.corrent 2021	12.360,25	0
Despesa no finançada amb despesa corrent a 2017	2.460,28	2.460,28
<b>SOBRANT TRANSFERÈNCIES CORRENTS I DE CAPITAL (Nota 10.1)</b>	<b>2.148.048,76</b>	<b>1.049.866,30</b>

Les partides de conciliació entre el Romanent de tresoreria i l'excés de transferències corrents i de capital corresponen a conceptes que no es consideren en el Romanent de tresoreria atès que seran ingressos o despeses en el proper exercici i, per tant, liquidats en aquell moment.

#### 23.5.4. Drets pressupostaris pendents de cobrament segons el seu grau d'exigibilitat.

Els drets pressupostaris pendents de cobrament a 31 de desembre es corresponen a ingressos de capítol 3 per serveis prestats i facturats, però que a la data de tancament resten pendents de cobrament.

L'ICGC exigeix el cobrament en el termini establert a la Llei 15/2010, de 5 de juliol, de mesures de lluita contra la morositat en operacions comercials.

#### 23.5.5. Creditors per operacions meritades

No existeixen a 31 de desembre altres creditors per operacions meritades que no hagin estat degudament informats en la resta d'apartats dels comptes anuals.

## 24. INDICADORS FINANCERS, PATRIMONIALS I PRESSUPOSTARIS

### 24.1. Indicadors financers i patrimonials

Conceptes	2021			2020			
	Numerador	Denominador	Rati	Numerador	Denominador	Rati	
LIQUIDITAT IMMEDIATA	Fons líquids/ Passiu corrent	2.970.282,71	5.200.014,84	57,12%	3.403.825,21	4.598.312,24	74,02%
LIQUIDITAT A C. TERMINI	Fons líquids + Drets pendents de cobrament/ Passiu corrent	5.515.509,26	5.200.014,84	106,07%	4.655.774,90	4.598.312,24	101,25%
LIQUIDITAT GENERAL	Actiu corrent/ Passiu corrent	5.751.055,32	5.200.014,84	110,60%	4.914.756,96	4.598.312,24	106,88%
ENDEUTAMENT	Passiu corrent + Passiu no corrent/ Passiu corrent + Passiu no corrent + Patrimoni net	6.732.642,40	27.182.855,94	24,77%	5.794.725,91	27.394.852,05	21,15%
RELACIÓ D'ENDEUT.	Passiu corrent/ Passiu no corrent	5.200.014,84	1.532.827,56	339,29%	4.598.312,24	1.196.413,67	384,34%

Indicador	Conceptes	2021	2020
CASH – FLOW	(Passiu no corrent/ Fluxos nets de gestió) + (Passiu corrent/ Fluxos nets de gestió)	-6,91	3,79

#### - Estructura dels ingressos

	INGRESSOS DE GESTIÓ ORDINÀRIA					TOTAL
	Ingressos tributaris	Transf., subvencions, donacions i llegats	Vendes netes i prestació de serveis	Resta Ingressos gestió ordinària	Variació d'existències	
Import	0,00	23.350.680,92	1.134.910,85	654.831,85	11.177,60	25.151.601,22
Rati sobre el total	0,00	92,84%	4,51%	2,60%	0,04%	100,00%



A efectes comparatius es mostra el quadre de l'anterior exercici:

INGRESSOS DE GESTIÓ ORDINÀRIA						
	Ingressos tributaris	Transf., subvencions, donacions i llegats	Vendes netes i prestació de serveis	Resta ingressos gestió ordinària	Variació d'existències	TOTAL
Import	0,00	22.594.157,57	1.460.822,21	51.416,79	- 74.314,73	24.032.081,84
Rati sobre el total	0,00	94,02%	6,08%	0,21%	-0,31%	100,00%

- Estructura de les despeses

DESPESES DE GESTIÓ ORDINÀRIA					
	Despeses de personal	Transf. i subvencions concedides	Aprovisionaments	Resta despeses gestió ordinària	TOTAL
Import	16.138.767,68	30.000,00	3.280.811,35	3.441.654,23	22.891.233,26
Rati sobre el total	70,50%	0,13%	14,33%	15,03%	100,00%

A efectes comparatius es mostra el quadre del anterior any:

DESPESES DE GESTIÓ ORDINÀRIA					
	Despeses de personal	Transf. i subvencions concedides	Aprovisionaments	Resta despeses gestió ordinària	TOTAL
Import	15.977.302,54	0,00	2.514.199,92	3.249.773,82	21.741.276,28
Rati sobre el total	73,49%	0,00%	11,56%	14,95%	100,00%

- Cobertura de les despeses corrents

	Despeses de gestió ordinària	Ingressos de gestió ordinària	RESULTAT
2021	22.887.450,95	25.151.601,22	91,00%
2020	21.741.276,28	24.032.081,84	90,47%



## 24.2. Indicadors pressupostaris

DEL PRESSUPOST DE DESPESES		2021			2020		
		Numerador	Denominador	Resultat	Numerador	Denominador	Resultat
<b>CORRENTS</b>							
EXECUCIÓ DEL PRESSUPOST DE DESPESES	Obligacions reconegudes netes/ Crèdits totals	24.139.132,12	25.816.020,61	93,50%	24.084.954,94	25.786.020,61	93,40%
REALITZACIÓ DE PAGAMENTS	Pagaments realitzats/ Obligacions reconegudes netes	22.577.207,02	24.139.132,12	93,53%	21.904.674,34	24.084.954,94	90,95%
ESFORÇ INVERSOR	Obligacions reconegudes netes (Capítol 6+7)/Total obligacions reconegudes netes	1.262.270,09	24.139.132,12	5,23%	2.346.275,50	24.084.954,94	9,74%
PERÍODE MITJÀ DE PAGAMENT	(Obligacions pendents de pagament/ Obligacions reconegudes netes) * 365	1.561.925,10	24.139.132,12	23,62	2.180.280,60	24.084.954,94	33,04
<b>DEL PRESSUPOST D'INGRESSOS CORRENTS</b>							
EXECUCIÓ DEL PRESSUPOST D'INGRESSOS	Drets reconeguts nets/ Previsions definitives	25.331.888,47	26.415.185,58	95,90%	24.695.036,73	25.786.020,61	95,77%
REALITZACIÓ DE COBRAMENTS	Recaptació neta/ Drets reconeguts nets	24.159.500,76	25.331.888,47	95,37%	24.046.021,88	25.786.020,61	93,25%
PERÍODE MITJÀ DE COBRAMENT	(Drets pendents de cobrament/ Drets reconeguts nets) * 365	1.172.387,71	25.331.888,47	16,89	649.014,85	25.786.020,61	9,19
<b>DE PRESSUPOSTOS TANCATS</b>							
REALITZACIÓ DE PAGAMENTS	Pagaments/ Saldo inicial d'obligacions (+/- modificacions drets (+/- modificacions i anul·lacions)	22.577.207,02	2.180.280,60	1035,52%	1.348.727,71	1.348.727,71	100,00%
REALITZACIÓ DE COBRAMENTS		24.159.500,76	649.014,85	3722,49%	880.178,45	880.178,45	100,00%

## 25. INFORMACIÓ SOBRE EL COST DE LES ACTIVITATS

### 25.1. Resum general dels costos de l'entitat

Concepte	2021		2020	
	Import	%	Import	%
<b>Costos de personal</b>	<b>16.138.767,68</b>	<b>60,52%</b>	<b>15.977.302,54</b>	<b>60,36%</b>
Sous i Salaris	12.587.844,59	47,20%	12.384.298,54	46,79%
Indemnitzacions	14.847,00	0,06%	0,00	0,00%
Cotitzacions socials a càrrec de l'ICGC	3.316.050,21	12,44%	3.354.930,89	12,67%
Altres costos socials	220.025,88	0,83%	238.073,11	0,90%
<b>Adquisició de béns i serveis</b>	<b>4.758.221,49</b>	<b>17,84%</b>	<b>4.897.621,65</b>	<b>18,60%</b>
Cost de materials de reprografia i reproducció	47.220,14	0,18%	15.046,52	0,06%
Cost d'altres materials	24.273,57	0,09%	30.031,79	0,11%
Adquisició de béns d'inversió	1.423.781,11	5,34%	2.346.275,50	8,86%
Treballs realitzats per altres entitats	3.262.946,67	12,24%	2.506.267,84	9,47%
<b>Serveis exteriors</b>	<b>3.210.304,91</b>	<b>12,04%</b>	<b>3.025.229,52</b>	<b>11,43%</b>
Arrendaments i cànon	187.969,94	0,70%	118.936,79	0,45%
Reparacions i conservació	1.691.004,14	6,34%	1.698.782,39	6,42%
Serveis professionals independents	130.808,69	0,49%	114.366,81	0,43%
Transport	8.183,05	0,03%	16.555,02	0,06%
Serveis bancaris i similars	2.914,42	0,01%	3.438,29	0,01%
Publicitat, propaganda i relacions públiques	36.950,52	0,14%	27.756,53	0,10%
Subministraments	299.827,23	1,12%	261.712,19	0,99%
Comunicacions	153.836,58	0,58%	125.189,55	0,47%
Costos diversos	698.810,34	2,62%	658.491,95	2,49%
<b>Tributs</b>	<b>175.692,15</b>	<b>0,66%</b>	<b>180.763,55</b>	<b>0,68%</b>
<b>Costos vinculats</b>	<b>2.325.148,02</b>	<b>8,72%</b>	<b>2.325.412,96</b>	<b>8,79%</b>
Amortitzacions	2.315.727,13	8,68%	2.318.907,79	8,76%
Pèrdues procedents de l'immobilitzat	9.420,89	0,04%	6.505,17	0,02%
<b>Costos financers</b>	<b>55.133,72</b>	<b>0,21%</b>	<b>63.380,97</b>	<b>0,24%</b>
<b>Altres costos</b>	<b>3.782,31</b>	<b>0,01%</b>	<b>2,07</b>	<b>0,00%</b>
<b>Total</b>	<b>26.667.050,28</b>	<b>100%</b>	<b>26.469.713,26</b>	<b>100%</b>



## 25.2. Indicadors relacionats amb activitats que impliquen l'obtenció de taxes o preus públics

L'ICGC no realitza cap activitat subjecta a taxes o preus públics.

## 25.3. Resum relacionant costos i ingressos d'activitat amb ingressos finalistes

El següent quadre mostra els costos i els ingressos dels diferents apartats del Contracte programa:

COST PER APARTATS CP	Cost de l'activitat	Ingressos previstos al CP	Ajustos	Total Ingrés	Diferència	% de cobertura
1. GEOINFORMACIÓ DE BASE	6.089.031,38	7.995.158,19	736.198,92	8.731.357,11	2.642.325,73	69,74%
2. GEOINFORMACIÓ QUALITATIVA	4.162.599,90	2.918.823,96	268.767,05	3.187.591,01	-975.008,90	130,59%
3. INFRAESTRUCTURES DE SERVEIS	2.376.156,96	2.489.234,64	229.210,21	2.718.444,85	342.287,89	87,41%
4. GEOGOVERN	824.988,43	622.458,44	57.316,34	679.774,78	-145.213,65	121,36%
5. DIFUSIÓ I SERVEIS	4.211.953,00	3.753.297,08	345.605,83	4.098.902,91	-113.050,09	102,76%
6. RECERCA I DESENVOLUPAMENT	1.478.530,85	537.204,75	49.466,13	586.670,88	-891.859,97	252,02%
<b>TOTAL CORRENT</b>	<b>19.143.260,52</b>	<b>18.316.177,06</b>	<b>1.686.564,47</b>	<b>20.002.741,53</b>	<b>859.481,01</b>	<b>95,70%</b>
7. INVERSIONS	1.279.394,55	2.541.368,04	3.690,95	2.545.058,99	2.548.749,94	50,20%
<b>TOTAL INVERSIÓ</b>	<b>1.279.394,55</b>	<b>2.541.368,04</b>	<b>3.690,95</b>	<b>2.545.058,99</b>	<b>2.548.749,94</b>	<b>50,20%</b>

Cal tenir en compte que en la columna "ingressos previstos en el CP" s'han fet constar els ingressos establerts en l'annex 1 del Contracte programa. En la columna "ajustos" s'han ajustat els ingressos per apartats fent constar la transferència addicional de capítol I per fer front al retorn de la paga extraordinària de 2014 i l'increment retributiu de l'any i la incorporació dels romanents de l'exercici 2020.

El cost de l'activitat inclou el sub-repartiment, dels costos assignats a projectes transversals estructurals sense repartiment definit.

A efectes comparatius s'annexa el quadre del 2020

COST PER APARTATS CP	Cost de l'activitat	Ingressos previstos al CP	Ajustos	Total Ingrés	Diferència	% de cobertura
1. GEOINFORMACIÓ DE BASE	5.951.579,53	8.220.006,90	507.249,40	8.727.256,31	2.775.676,78	68,20%
2. GEOINFORMACIÓ QUALITATIVA	4.162.847,06	3.000.910,37	185.183,54	3.186.093,91	-976.753,15	130,66%
3. INFRAESTRUCTURES DE SERVEIS	2.448.553,55	2.559.239,66	157.928,43	2.717.168,09	268.614,54	90,11%
4. GEOGOVERN	919.867,26	639.963,91	39.491,61	679.455,52	-240.411,74	135,38%
5. DIFUSIÓ I SERVEIS	4.155.963,82	3.858.851,47	238.126,33	4.096.977,80	-58.986,02	101,44%
6. RECERCA I DESENVOLUPAMENT	1.569.001,54	537.204,75	33.150,43	570.355,18	-998.646,35	275,09%
<b>TOTAL CORRENT</b>	<b>19.207.812,76</b>	<b>18.816.177,06</b>	<b>1.161.129,75</b>	<b>19.977.306,81</b>	<b>769.494,05</b>	<b>96,15%</b>
7. INVERSIONS	2.341.230,53	2.041.368,04	303.553,44	2.344.921,48	3.690,95	99,84%
<b>TOTAL INVERSIÓ</b>	<b>2.341.230,53</b>	<b>2.041.368,04</b>	<b>303.553,44</b>	<b>2.344.921,48</b>	<b>3.690,95</b>	<b>99,84%</b>

## 26. INDICADORS DE GESTIÓ

### 26.1. Indicadors d'eficàcia

Aquests indicadors no són aplicables a l'ICGC com a conseqüència del tipus d'activitat que desenvolupa.

### 26.2. Indicadors d'eficiència.

Aquest indicadors esdevenen no aplicables.





### 26.3. Indicadors d'economia

En aquest apartat l'únic indicador que es pot calcular és l'indicador de mitjà de producció:

INDICADORS DE MITJANS DE PRODUCCIÓ	2021			2020		
	IMPORTS		RESULTAT	IMPORTS		RESULTAT
	Numerador	Denominador		Numerador	Denominador	
Cost de personal/ N. Persones equivalents	16.138.767,68	267,48	60.336,35	15.977.302,54	268,31	59.547,92

### 27. ASPECTES DERIVATS DE LA TRANSICIÓ A LES NOVES NORMES COMPTABLES

No hi ha cap aspecte destacable derivat de la transició a les noves normes comptables.

### 28. ALTRA INFORMACIÓ

#### 28.1. Resultat de l'exercici i aplicació del resultat

##### 28.1.1. Resultat de l'exercici

Concepte	Import 2021	Import 2020
Variació d'existències	12.931,77	-80.949,25
Provisió pagament Triennis	12.139,75	-24.500,00
Amortitzacions i pèrdues de l'immobilitzat	-2.339.362,72	-2.333.383,15
Aplicació subvencions de capital	2.339.362,72	2.333.383,15
<b>RESULTAT (estalvi o desestalvi) net de l'exercici</b>	<b>25.071,52</b>	<b>-105.449,25</b>

##### 28.1.2. Aplicació del resultat

L'ICGC, com empresa pública de la Generalitat de Catalunya, ha de tenir un tancament equilibrat. En aquest sentit, la despesa corrent de l'exercici ha estat finançada amb transferència corrent rebuda de la Generalitat i amb ingress propi, d'acord amb els criteris establerts en l'article 14.2 de la Llei 4/2020, del 29 d'abril, de pressupostos de la Generalitat de Catalunya per al 2020.

La proposta d'aplicació de resultats que es formula, és la següent:

Aplicació del resultat	Import 2021	Import 2020
Base de repartiment		
Resultat de l'exercici	25.071,52	-105.449,25
Aplicació		
Resultats d'exercicis anteriors	25.071,52	-105.449,25



### 28.1.3. Conciliació entre el resultat econòmic patrimonial i el resultat pressupostari.

La conciliació del resultat econòmic patrimonial i el resultat pressupostari és el següent:

	<b>Resultat Pèrdues i Guanys</b>	<b>25.071,52</b>
(+)	<b>Despeses PiG, No Liqui. Pressupost</b>	<b>2.394.617,95</b>
	Variació existències	-1.754,17
	Amortització Immobilitzat	2.315.727,13
	Pèrdues de l'Immobilitzat material	9.420,89
	Ajustaments per periodificació	36.764,16
	Creditors per operacions meritades	37.964,49
	Diferència canvi	9,52
	Periodificació interessos	521,28
	Periodificació despeses de personal	8.104,40
	Provisió despeses de personal	-12.139,75
(-)	<b>Despeses NO PiG, SI Liqui. Pressupost</b>	<b>-1.262.270,09</b>
	Inversió (Capítol 6 Pressupost despesa)	-1.262.270,09
(+)	<b>Ingressos NO PiG, SI Liqui. Pressupost</b>	<b>4.023.957,15</b>
	Bestreta client cobrada	1.302,42
	Ajustament excés transferències corrents Generalitat	862.718,86
	Addendes cobrades i pendents de realitzar	83.862,83
	Article 46 De diputacions	80.460,60
	Article 49 Altres transferències de la UE	289.244,40
	Article 83 Aportació Capital i Fons propis Entit.SP i Particip.	2.541.368,04
	Ingressos venda Aeronau Partenavia	165.000,00
(-)	<b>Ingressos PiG, No Liqui. Pressupost</b>	<b>-3.988.620,18</b>
	Variació existències	-11.177,60
	Transferències de capital traspasades al resultat	-2.339.362,72
	Aplicació donacions de capital	-5.660,57
	Romanent corrent exercici 2020	-1.046.175,35
	Aplicació subvencions diputacions	-145.632,03
	Aplicació subvenció EUROREGIO	-5.601,11
	Aplicació subvencions UE	-218.182,67
	Imports regularitzacions saldos	-15,49
	Bestretes clients de 2020	-42.046,19
	Benefici Venda Aeronau Partenavia	-145.124,73
	Aplicació d'addendes a PiG	-29.641,72
	<b>Resultat Pressupostari</b>	<b>1.192.756,35</b>
	<b>AJUSTAMENTS</b>	
(+)	<b>Crèdits gastats finançats amb romanent de tresoreria</b>	<b>1.568.780,77</b>
	Romanent corrent 2020	1.328.780,77
	Romanent inversió 2020	240.000,00
(-)	<b>Desviacions de finançament positives per recursos de l'exercici amb despeses amb finançament afectat</b>	<b>-233.759,18</b>
	Diputació de Girona 2021	-14.227,28
	Diputació Tarragona 2021	-8.892,05
	Diputació de Barcelona 2021	-3.886,71
	Geohaz	-3.257,04
	Union	-18,19
	Pocrisc	-10.915,49
	Fire Res	-192.562,42
(+)	<b>Desviacions de finançament negatives en despeses amb finançament afectat</b>	<b>233.469,99</b>
	Diputació Tarragona Cartografia 3D	92.177,47
	Muse-Geoera	5.692,35
	Hover-Geoera	2.614,26
	Hollime-Geoera	4.060,88
	Resource-Geoera	11.127,00
	Tactic-Geoera	496,96
	Heimdall	7.507,85
	Euroregió	5.601,11
	Pyromove	51.495,18
	Mompa	18.179,14
	Recipe	34.517,79
	<b>Resultat pressupostari ajustat</b>	<b>2.761.247,93</b>



## 28.2. Detall de la operacions realitzades amb l'entitat propietària

La relació amb l'entitat propietària es desenvolupa en el marc de l'execució del CP i la relació comercial per projectes concrets no inclosos en el CP, que es formalitzen a través d'addendes al mateix.

Els ingressos per a l'execució del CP es materialitzen en les transferències de capital i corrents rebudes (veure nota 14.1) i les activitats descrites i analitzades en la nota 18 dels presents comptes anuals.

Els ingressos per prestació de serveis no emmarcats en l'execució del CP han estat els que es desglossen a continuació, indicant els imports amb l'IVA no deduïble inclòs:

Departament	Import 2021		Import 2020	
	Ingrés	Despesa	Ingrés	Despesa
D. Agricultura, Ramaderia, Pesca.	120.239,35	0,00	75.849,76	0,00
D. De Benestar i Família	0,00	0,00	0,00	0,00
D. De Cultura	0,00	0,00	709,79	0,00
D. Governació Adm. Públiques i Habitatge	0,00	0,00	0,00	0,00
D. de la Presidència	193.706,12	0,00	200.880,42	0,00
D. de la Vicepresidència	343.068,18	0,00	0,00	0,00
D. d'Interior	10.956,46	0,00	10.786,01	0,00
<b>Total</b>	<b>667.970,11</b>	<b>0,00</b>	<b>288.226,98</b>	<b>0,00</b>

A 31 de desembre els imports pendents de pagament i cobrament són els següents:

Departament	Import 2021		Import 2020	
	Pendent de cobrament	Pendent de pagament	Pendent de cobrament	Pendent de pagament
D. de la Presidència	193.706,12	0,00	0,00	0,00
<b>Total</b>	<b>193.706,12</b>	<b>0,00</b>	<b>0,00</b>	<b>0,00</b>

Així mateix, s'han realitzat operacions comercials amb entitats que formen part del perímetre de consolidació de la Generalitat de Catalunya, incloent les addendes al CP, d'acord amb el detall següent:



Ents	Import 2021		Import 2020	
	Ingrés	Despesa	Ingrés	Despesa
Aeroports Públics de Catalunya SLU	0,00	0,00	0,00	53,60
Agència Catalana de l'Aigua	69.885,43	0,00	139.266,88	0,00
Agència de Residus de Catalunya	47.923,29	0,00	45.996,78	0,00
Autoritat de Transport Metropolità	38.388,75	0,00	32.897,15	0,00
Centre Internacional de mètodes numèrics	34.000,00	0,00	0,00	0,00
Centre de Telecomunicacions de la Generalitat	0,00	141.954,18	0,00	166.383,85
Centre Tec. Forestal de Catalunya	0,00	0,00	0,00	333,90
Consorci de l'Administració Oberta de Catalunya	0,00	1.785,04	0,00	967,40
Consorci per a la Normalització Lingüística	0,00	936,00	0,00	0,00
CSUC	0,00	58.737,55	0,00	57.189,54
Entitat Autònoma del Diari Oficial i Publicacions	0,00	873,60	0,00	218,40
Ferrocarrils de la Generalitat de Catalunya	437.221,18	852,69	435.587,59	2.180,55
Fundació Bosch i Gimpera	0,00	51.520,58	0,00	50.165,55
Infraestructures de la Generalitat de Catalunya SAU	5.768,70	0,00	11.784,96	0,00
Institut Català de les dones	1.925,00	0,00	1.850,00	0,00
Institut Català de Paleoeccologia Humana i Evolució Social	14.081,55	0,00	0,00	0,00
Institut Català del Sol	0,00	17.863,97	0,00	3.355,24
Institut d'Estadística de Catalunya	17.712,38	0,00	11.314,99	0,00
Observatori de l'Ebre	0,00	41.090,49	0,00	16.495,66
Patronat de la Muntanya de Montserrat	326.542,98	0,00	132.295,04	0,00
Servei d'Emergències Mèdiques	22.070,38	0,00	49.882,53	0,00
Servei Meteorològic de Catalunya	146.352,71	0,00	185.443,90	0,00
Universitat de Barcelona	0,00	47.355,69	0,00	34.583,50
Universitat Autònoma de Barcelona	0,00	579,20	0,00	66.161,63
Universitat de Girona	0,00	0,00	0,00	1.250,00
Universitat de Lleida	0,00	0,00	0,00	0,00
Universitat Politècnica de Catalunya	0,00	74.922,43	0,00	7.723,58
Vallter, S.A	573,93	0,00	0,00	0,00
<b>Total</b>	<b>1.162.446,28</b>	<b>438.471,42</b>	<b>1.046.319,82</b>	<b>407.062,40</b>

El imports pendents de cobrament i pagament de les entitats incloses en el perímetre de consolidació de la Generalitat de Catalunya són els següents:

Ents	Import 2021		Import 2020	
	Pendent de cobrament	Pendent de pagament	Pendent de cobrament	Pendent de pagament
Aeroports Públics de Catalunya SLU	0,00	0,00	0,00	0,00
Agència Catalana de l'Aigua	37.866,59	0,00	0,00	0,00
Agència de Residus de Catalunya	0,00	0,00	45.996,78	0,00
Autoritat de Transport Metropolità	38.388,75	0,00	8.224,29	0,00
Centre de Telecomunicacions de la Generalitat	0,00	0,00	0,00	18.457,12
Centre Internacional de mètodes numèrics	34.000,00	0,00	0,00	0,00
Consorci de l'Administració Oberta de Catalunya	0,00	538,93	0,00	538,93
CSUC	0,00	0,00	0,00	3,56
Ferrocarrils de la Generalitat de Catalunya	225.484,07	0,00	303.013,87	0,00
Fundació Bosch i Gimpera	0,00	26.091,10	0,00	5.378,57
Infraestructures de la Generalitat de Catalunya SAU	0,00	0,00	0,00	0,00
Institut Català de les Dones	1.925,00	0,00	0,00	0,00
Institut Català de Paleoeccologia Humana i Evolució Social	17.038,88		0,00	0,00
Institut Català del Sol	0,00	0,00	0,00	-4.694,76
Institut d'Estadística de Catalunya	0,00	0,00	11.314,99	0,00
Observatori de l'Ebre	0,00	0,00	0,00	16.757,41
Patronat de la Muntanya de Montserrat	348.806,03	0,00	204.524,54	0,00
Servei d'Emergències Mèdiques	22.070,38	0,00	13.693,90	0,00
Servei Meteorològic de Catalunya	44.072,27	0,00	87.443,90	0,00
Universitat Autònoma de Barcelona	0,00	387,20	0,00	0,00
Universitat de Barcelona	0,00	0,00	0,00	1.517,34
Universitat Politècnica de Catalunya	0,00	4.729,23	0,00	3.942,24
<b>Total</b>	<b>769.651,97</b>	<b>31.746,46</b>	<b>674.212,27</b>	<b>41.900,41</b>





### 28.3. Detall de la relació comercial amb empreses del grup, multigrup i associades

Les operacions portades a terme amb Airbus DS GEO SG, S.A., que es realitzen a preus de mercat, són les següents:

Proveïdor/creditor	Import 2021	Import 2020
Treballs cartogràfics 1:1.000 i 1:2.000	762.956,89	475.289,25
Actualització carrers i altres	15.290,88	0,00
Conjunt Three-D Vision: equipament de visió estereoscòpica	0,00	477,95
Treballs mapa geològic	0,00	1.128,33
Accés anual plataforma ONEATLAS llicència VECTOR FACTORY	10.890,00	22.566,54
<b>TOTAL (1)</b>	<b>789.137,77</b>	<b>499.462,07</b>

Client/Projecte	Import 2021	Import 2020
Vols Casi França	196.899,06	39.236,90
<b>TOTAL (1)</b>	<b>196.899,06</b>	<b>39.236,90</b>

(1) Aquests imports són amb IVA inclòs

El saldo pendent de pagament per part de l'ICGC a 31 de desembre, que es mostra a l'epígraf "deutes amb entitats associades" és de 31.360,79€.

### 28.4. Honoraris per auditoria

Els serveis d'auditoria de comptes 2021 de l'ICGC s'han encarregat, junt amb l'auditoria de compliment de la normativa aplicable, a l'empresa Uniaudit Oliver Camps, S.L., a través de la pròrroga del contracte adjudicat mitjançant licitació pública per l'import que s'assenyala a continuació:

Honoraris auditoria	2021	2020
Import (sense IVA)	22.800€	22.800€

## 29. FETS POSTERIORS AL TANCAMENT

En el mes de febrer de 2022 s'ha encarregat a la societat de taxació Arquitasa, Sociedad de Tasaciones de los Colegios de Arquitectos de España, S.A. un informe de taxació de l'Edifici de Trep per comprovar que la situació descrita en el seu informe realitzat l'any 2017 es manté i el valor de mercat del bé no és inferior al valor en llibres.

En data 10 de febrer de 2022, el Tribunal Català de Contractes del Sector Públic (TCCSP), ha notificat a l'ICGC la interposició d'un recurs especial en matèria de contractació contra l'exclusió de l'empresa licitadora, LITHOS GEOTECNIA, SL, de la licitació que té per objecte la realització de treballs de cartografia del Mapa per a la Prevenció de Riscos Geològics de Catalunya a escala 1:25.000, en tres lots [exp. núm.



S-1153/21 (ICGC-2021-0014)]. L'acte impugnat és l'informe d'avaluació del sobre B (criteris avaluables mitjançant judicis de valor) en el qual es va atorgar a l'empresa recurrent una puntuació inferior a la mínima exigida per poder continuar en el procediment. En data 23 de febrer se'n comunica la resolució amb la inadmissió del recurs.

Aquests Comptes Anuals han estat formulats per la Direcció de l'ICGC a Barcelona en la data de signatura.

Signat:

Jaume Massó Cartagena - DNI  
38768681L (SIG)  
2022.03.23 13:23:48 +01'00'

Jaume Massó i Cartagena  
Director



ANNEXOS

1. Contractes administratius adjudicats en l'exercici 2021
2. Liquidació pressupostària exercici 2020
3. Detall dels encàrrecs pendents a 31 de desembre corresponents a pressupost 2021



## 1. Contractes administratius adjudicats en l'exercici 2021

TIPUS DE CONTRACTE	Procurement obert		Procurement restringit		TOTAL
	Multiplicitat crítics	Únic criteri	Anh publicitat	Bases publicitat	
<b>OBRES</b>					
<b>S-450/21: Obra de obra de les subseccions d'instal·lacions sanitàries als laboratoris de l'aparcament del monestir de Montserrat (FASE)</b>	113.563,82				<b>113.563,82</b>
<b>SUBMINISTRAMENT</b>					
<b>H-112000: Acord marc d'homenajeo de proveïdor únic per al subministrament d'ordinadors portàtils per a l'Institut Cartogràfic i Geològic de Catalunya. Lot 1: Subministrament general - Equipament</b>					<b>3.100,00</b>
<b>H-120000: Acord marc d'homenajeo de proveïdor únic per al subministrament d'ordinadors portàtils per a l'Institut Cartogràfic i Geològic de Catalunya. Lot 2: Subministrament general - Equipament</b>					<b>0,00</b>
<b>H-120000: Acord marc d'homenajeo de proveïdor únic per al subministrament d'ordinadors portàtils per a l'Institut Cartogràfic i Geològic de Catalunya. Lot 4: Subministrament general - Treball camp</b>					<b>0,00</b>
<b>H-106020: Ampliació de sistemes de comptat d'interconnexió associats del Centre de Processament de Dades de l'Institut Cartogràfic i Geològic de Catalunya, en dos lots. Lot 1: Subministrament de 4 servidors d'entorn de</b>	21.927,00				<b>21.927,00</b>
<b>S-106020: Ampliació de sistemes de comptat d'interconnexió associats del Centre de Processament de Dades de l'Institut Cartogràfic i Geològic de Catalunya, en dos lots. Lot 2: Subministrament de 2 servidors de procés d'alt</b>	22.963,93				<b>22.963,93</b>
<b>S-120020: Subministrament de 30 ordinadors portàtils per a l'Institut Cartogràfic i Geològic de Catalunya</b>	32.867,00				<b>32.867,00</b>
<b>S-86721: Subministrament d'energia elèctrica. Lot 1: Edifici Seu ICGC a Barcelona</b>	145.801,11				<b>145.801,11</b>
<b>S-86721: Subministrament d'energia elèctrica. Lot 2: Sublot 2.1: CISTP de l'edifici de l'Escola de Terrassa</b>	15.192,71				<b>15.192,71</b>
<b>S-86721: Subministrament d'energia elèctrica. Lot 2: Sublot 2.2: Masover de l'edifici de l'Escola de Terrassa</b>	3.895,18				<b>3.895,18</b>
<b>S-86721: Subministrament d'energia elèctrica. Lot 2: Sublot 2.3: Masover de l'edifici de l'Escola de Terrassa</b>	3.664,00				<b>3.664,00</b>
<b>S-183071: Adquisició d'un extensor de cables amb separació de 10 m entre mòduls per a l'edifici de l'Institut Cartogràfic i Geològic de Catalunya</b>	149.710,67		13.920,00		<b>149.710,67</b>
<b>S-230211: Adquisició d'equip per a la xarxa sàlida de Catalunya</b>	32.820,00				<b>32.820,00</b>
<b>S-37021: Renovació dels ordinadors al canal de fibra Òptica de la xarxa de l'edifici de l'Institut Cartogràfic i Geològic de Catalunya</b>	58.970,00				<b>58.970,00</b>
<b>S-62021: Ampliació de sistemes de control del Centre de Processament de Dades de l'Institut Cartogràfic i Geològic de Catalunya, en tres lots. Lot 1: Subministrament de 4 servidors de procés d'alt rendiment.</b>	31.270,34				<b>31.270,34</b>
<b>S-68021: Subministrament de monitors per a l'Institut Cartogràfic i Geològic de Catalunya, en dos lots. Lot 1: Subministrament de 13 Workstation d'una U per a CAD.</b>	14.534,43				<b>14.534,43</b>
<b>S-69121: Ampliació de la capacitat de la xarxa de comunicacions del Centre de Processament de Dades de l'Institut Cartogràfic i Geològic de Catalunya</b>	44.706,41				<b>44.706,41</b>
<b>S-69221: Renovació tècnica i millores de la seguretat de la xarxa wifi i cableada d'edificis de l'Institut Cartogràfic i Geològic de Catalunya</b>	179.892,26				<b>179.892,26</b>
<b>S-67021: Subministrament de 130 monitors de 23" per a l'Institut Cartogràfic i Geològic de Catalunya</b>	18.824,00				<b>18.824,00</b>
<b>S-60021: Subministrament d'equips per a la instal·lació d'estacions de monitoratge i control de temperatura i nivell d'aigua subterrània, en tres lots. Lot 1: Senyors de nivell d'aigua i temperatura autocompensats amb cable de</b>	15.512,00				<b>15.512,00</b>
<b>S-60421: Subministrament d'equips per a la instal·lació d'estacions de monitoratge i control de temperatura i nivell d'aigua subterrània, en tres lots. Lot 2: Sistemes d'alimentació.</b>	5.714,20				<b>5.714,20</b>
<b>S-60421: Subministrament d'equips per a la instal·lació d'estacions de monitoratge i control de temperatura i nivell d'aigua subterrània, en tres lots. Lot 3: Sistemes d'alarms i senyalització d'emergència.</b>	22.973,50				<b>22.973,50</b>
<b>S-60521: Adquisició d'un sistema de mesura distribuïda de temperatura i nivell d'aigua subterrània, en dos lots. Lot 1: Sistema de monitoratge i control de nivell d'aigua subterrània.</b>	6.973,20				<b>6.973,20</b>
<b>S-60521: Adquisició d'un sistema de mesura distribuïda de temperatura i nivell d'aigua subterrània, en dos lots. Lot 2: Cable compost termoresistent, unió i subministrament per feixos d'antenes.</b>	34.488,00				<b>34.488,00</b>
<b>S-60921: Subministrament de dos làsers de 20 m de potència</b>	88.500,00				<b>88.500,00</b>
<b>S-10021: Subministrament de 3 servidors d'entorn de control per al Centre de Processament de Dades de l'Institut Cartogràfic i Geològic de Catalunya</b>	48.320,00				<b>48.320,00</b>
<b>SERVISIS</b>					
<b>H-120021: Acord marc d'homenajeo de proveïdor únic per a la captació dels serveis de defensa jurídica i assessorament jurídic puntual a l'Institut Cartogràfic i Geològic de Catalunya en matèria de dret administratiu i tributari</b>					<b>0,00</b>
<b>H-220021: Acord marc d'homenajeo de proveïdor únic per al servei d'impresió digital i manipulació de documents cartogràfics, en dos lots. Lot 1: Impresió i manipulació en format 120 x 150 cm, 100 x 140 cm i 90 x 130 cm.</b>					<b>0,00</b>
<b>H-220021: Acord marc d'homenajeo de proveïdor únic per al servei d'impresió digital i manipulació de documents cartogràfics, en dos lots. Lot 2: Impresió i manipulació en format 72 x 103 cm.</b>					<b>0,00</b>
<b>H-320021: Acord marc d'homenajeo de proveïdor únic per a la prestació del servei de captura de dades amb RPAS.</b>					<b>0,00</b>
<b>H-320021: Acord marc d'homenajeo de proveïdor únic per a la prestació del servei de captura de dades amb RPAS.</b>					<b>0,00</b>
<b>H-420021: Acord marc d'homenajeo de proveïdor únic per a la prestació del servei de manteniment de les aeronaus de l'Institut Cartogràfic i Geològic de Catalunya. Lot 1: Servici per a l'aeronau Cessna Gran Caravan.</b>					<b>0,00</b>
<b>H-420021: Acord marc d'homenajeo de proveïdor únic per a la prestació del servei de manteniment de les aeronaus de l'Institut Cartogràfic i Geològic de Catalunya. Lot 2: Servici per a l'aeronau Cessna 441.</b>					<b>0,00</b>
<b>S-722021: Revisió i actualització de la cartografia geològica i la caracterització litològica i estructural dels dipòsits paleògens, neògens i mesozòics de diferents comarques de Catalunya, en dos lots. Lot 1: Segur i Lles.</b>	30.000,00				<b>30.000,00</b>
<b>S-722021: Revisió i actualització de la cartografia geològica i la caracterització litològica i estructural dels dipòsits paleògens, neògens i mesozòics de diferents comarques de Catalunya, en dos lots. Lot 2: Terra Alta, la Ribera</b>	34.400,00				<b>34.400,00</b>
<b>S-84021: Realització dels treballs de camp i elaboració de les bases d'informació de la cartografia geològica del Pirineu. Lot 1: Montseny i Ardenya.</b>	56.400,00				<b>56.400,00</b>
<b>S-84021: Realització dels treballs de camp i elaboració de les bases d'informació de la cartografia geològica del Pirineu. Lot 2: Montseny i Ardenya.</b>	24.240,00				<b>24.240,00</b>
<b>S-101020: Realització dels treballs de cartografia geològica per a la realització de l'Inventari de fenòmens i dinàmics d'activitat pel Mapa per a la prevenció de riscos geològics de Catalunya 1:25.000, en dos lots. Lot 1: Montseny i</b>	32.000,00				<b>32.000,00</b>
<b>S-101020: Realització dels treballs de cartografia geològica per a la realització de l'Inventari de fenòmens i dinàmics d'activitat pel Mapa per a la prevenció de riscos geològics de Catalunya 1:25.000, en dos lots. Lot 2: Cadella,</b>	36.900,00				<b>36.900,00</b>
<b>S-106020: Realització de treballs de recollida d'informació, treballs de camp, recollida i anàlisi de mostres i elaboració de capes d'informació de base per a l'elaboració de la cartografia de sols, a escala 1:25.000.</b>	32.168,18				<b>32.168,18</b>
<b>S-106020: Realització de treballs de recollida d'informació, treballs de camp, recollida i anàlisi de mostres i elaboració de capes d'informació de base per a l'elaboració de la cartografia de sols, a escala 1:25.000.</b>	30.102,69				<b>30.102,69</b>
<b>S-106020: Realització de treballs de recollida d'informació, treballs de camp, recollida i anàlisi de mostres i elaboració de capes d'informació de base per a l'elaboració de la cartografia de sols, a escala 1:25.000.</b>	30.245,73				<b>30.245,73</b>
<b>S-106020: Realització de treballs de recollida d'informació, treballs de camp, recollida i anàlisi de mostres i elaboració de capes d'informació de base per a l'elaboració de la cartografia de sols, a escala 1:25.000.</b>	24.554,70				<b>24.554,70</b>
<b>S-111020: Subministrament d'equips i serveis de treball de camp i elaboració de les bases d'informació de la cartografia geològica del Pirineu. Lot 1: Montseny i Ardenya.</b>	589.850,00				<b>589.850,00</b>
<b>S-116020: Realització d'informació, treballs de camp, recollida de mostres, anàlisi i elaboració de capes d'informació hidrogeològica. Lot 1: Sector Móra de Segura - Tàrragona.</b>	30.806,00				<b>30.806,00</b>
<b>S-116020: Realització d'informació, treballs de camp, recollida de mostres, anàlisi i elaboració de capes d'informació hidrogeològica. Lot 2: Sector Camp de Miró - Tàrragona.</b>	24.963,00				<b>24.963,00</b>
<b>S-116020: Realització d'informació, treballs de camp, recollida de mostres, anàlisi i elaboració de capes d'informació hidrogeològica. Lot 3: Sector Camp de Miró - Tàrragona.</b>	31.780,82				<b>31.780,82</b>
<b>S-116020: Realització d'informació, treballs de camp, recollida de mostres, anàlisi i elaboració de capes d'informació hidrogeològica. Lot 4: Sector La Garriga - Segarra - Alt Urgell.</b>	26.831,82				<b>26.831,82</b>
<b>S-116020: Realització d'informació, treballs de camp, recollida de mostres, anàlisi i elaboració de capes d'informació hidrogeològica. Lot 5: Sector La Garriga - Segarra - Alt Urgell.</b>	18.920,00				<b>18.920,00</b>
<b>S-82121: Servei de manteniment i actualització de la plataforma de gestió documental (DACS) aplicació d'arxivat i d'interconnexió associades.</b>	15.168,45				<b>15.168,45</b>
<b>S-82121: Servei de manteniment i actualització de la plataforma de gestió documental (DACS) aplicació d'arxivat i d'interconnexió associades.</b>	3.707,83				<b>3.707,83</b>
<b>S-82121: Servei de manteniment i actualització de la plataforma de gestió documental (DACS) aplicació d'arxivat i d'interconnexió associades.</b>	141.135,00				<b>141.135,00</b>
<b>S-82121: Servei de manteniment i actualització de la plataforma de gestió documental (DACS) aplicació d'arxivat i d'interconnexió associades.</b>	18.750,00				<b>18.750,00</b>
<b>S-17021: Impresió del servei de subministrament de foliosos Digital de l'Institut Cartogràfic i Geològic de Catalunya, per un període de dos anys.</b>	14.411,37				<b>14.411,37</b>
<b>S-17021: Impresió del servei de subministrament de foliosos Digital de l'Institut Cartogràfic i Geològic de Catalunya, per un període de dos anys.</b>	48.702,50				<b>48.702,50</b>
<b>S-20021: Subministrament de serveis de manteniment i subseccions de l'edifici de l'Institut Cartogràfic i Geològic de Catalunya.</b>	30.820,00		15.298,00		<b>30.820,00</b>
<b>S-30021: Col·lecció de dades catàleg del patrimoni cultural del Pirineu Occidental i Oriental de Catalunya per a la prestació de serveis d'altres dades durant la temporada de neu 2021/2022, en dos lots. Lot 1: Pirineu Occidental.</b>	60.840,00				<b>60.840,00</b>
<b>S-30021: Col·lecció de dades catàleg del patrimoni cultural del Pirineu Occidental i Oriental de Catalunya per a la prestació de serveis d'altres dades durant la temporada de neu 2021/2022, en dos lots. Lot 2: Pirineu Oriental.</b>	15.430,00				<b>15.430,00</b>
<b>S-37021: Impresió d'un servei de gestió puntual per a la impressió de dades de la xarxa sàlida de l'Institut Cartogràfic i Geològic de Catalunya.</b>	126.000,00				<b>126.000,00</b>
<b>S-48021: Servei d'informació i gestió de la xarxa de l'Institut Cartogràfic i Geològic de Catalunya.</b>	20.000,00				<b>20.000,00</b>
<b>S-69021: Renovació del servei de manteniment del programari LADM de l'Institut Cartogràfic i Geològic de Catalunya.</b>	15.168,45				<b>15.168,45</b>
<b>S-69021: Renovació del servei de manteniment del programari LADM de l'Institut Cartogràfic i Geològic de Catalunya.</b>	3.707,83				<b>3.707,83</b>
<b>S-69021: Renovació del servei de manteniment del programari LADM de l'Institut Cartogràfic i Geològic de Catalunya.</b>	141.135,00				<b>141.135,00</b>
<b>S-82121: Servei de manteniment i actualització de la plataforma de gestió documental (DACS) aplicació d'arxivat i d'interconnexió associades.</b>	18.750,00				<b>18.750,00</b>
<b>S-82121: Servei de manteniment i actualització de la plataforma de gestió documental (DACS) aplicació d'arxivat i d'interconnexió associades.</b>	3.707,83				<b>3.707,83</b>
<b>S-82121: Servei de manteniment i actualització de la plataforma de gestió documental (DACS) aplicació d'arxivat i d'interconnexió associades.</b>	141.135,00				<b>141.135,00</b>
<b>S-82121: Servei de manteniment i actualització de la plataforma de gestió documental (DACS) aplicació d'arxivat i d'interconnexió associades.</b>	18.750,00				<b>18.750,00</b>
<b>S-82121: Servei de manteniment i actualització de la plataforma de gestió documental (DACS) aplicació d'arxivat i d'interconnexió associades.</b>	3.707,83				<b>3.707,83</b>
<b>S-82121: Servei de manteniment i actualització de la plataforma de gestió documental (DACS) aplicació d'arxivat i d'interconnexió associades.</b>	141.135,00				<b>141.135,00</b>
<b>S-82121: Servei de manteniment i actualització de la plataforma de gestió documental (DACS) aplicació d'arxivat i d'interconnexió associades.</b>	18.750,00				<b>18.750,00</b>
<b>S-82121: Servei de manteniment i actualització de la plataforma de gestió documental (DACS) aplicació d'arxivat i d'interconnexió associades.</b>	3.707,83				<b>3.707,83</b>
<b>S-82121: Servei de manteniment i actualització de la plataforma de gestió documental (DACS) aplicació d'arxivat i d'interconnexió associades.</b>	141.135,00				<b>141.135,00</b>
<b>S-82121: Servei de manteniment i actualització de la plataforma de gestió documental (DACS) aplicació d'arxivat i d'interconnexió associades.</b>	18.750,00				<b>18.750,00</b>
<b>S-82121: Servei de manteniment i actualització de la plataforma de gestió documental (DACS) aplicació d'arxivat i d'interconnexió associades.</b>	3.707,83				<b>3.707,83</b>
<b>S-82121: Servei de manteniment i actualització de la plataforma de gestió documental (DACS) aplicació d'arxivat i d'interconnexió associades.</b>	141.135,00				<b>141.135,00</b>
<b>S-82121: Servei de manteniment i actualització de la plataforma de gestió documental (DACS) aplicació d'arxivat i d'interconnexió associades.</b>	18.750,00				<b>18.750,00</b>
<b>S-82121: Servei de manteniment i actualització de la plataforma de gestió documental (DACS) aplicació d'arxivat i d'interconnexió associades.</b>	3.707,83				<b>3.707,83</b>
<b>S-82121: Servei de manteniment i actualització de la plataforma de gestió documental (DACS) aplicació d'arxivat i d'interconnexió associades.</b>	141.135,00				<b>141.135,00</b>
<b>S-82121: Servei de manteniment i actualització de la plataforma de gestió documental (DACS) aplicació d'arxivat i d'interconnexió associades.</b>	18.750,00				<b>18.750,00</b>
<b>S-82121: Servei de manteniment i actualització de la plataforma de gestió documental (DACS) aplicació d'arxivat i d'interconnexió associades.</b>	3.707,83				<b>3.707,83</b>
<b>S-82121: Servei de manteniment i actualització de la plataforma de gestió documental (DACS) aplicació d'arxivat i d'interconnexió associades.</b>	141.135,00				<b>141.135,00</b>
<b>S-82121: Servei de manteniment i actualització de la plataforma de gestió documental (DACS) aplicació d'arxivat i d'interconnexió associades.</b>	18.750,00				<b>18.750,00</b>
<b>S-82121: Servei de manteniment i actualització de la plataforma de gestió documental (DACS) aplicació d'arxivat i d'interconnexió associades.</b>	3.707,83				<b>3.707,83</b>
<b>S-82121: Servei de manteniment i actualització de la plataforma de gestió documental (DACS) aplicació d'arxivat i d'interconnexió associades.</b>	141.135,00				<b>141.135,00</b>
<b>S-82121: Servei de manteniment i actualització de la plataforma de gestió documental (DACS) aplicació d'arxivat i d'interconnexió associades.</b>	18.750,00				<b>18.750,00</b>
<b>S-82121: Servei de manteniment i actualització de la plataforma de gestió documental (DACS) aplicació d'arxivat i d'interconnexió associades.</b>	3.707,83				<b>3.707,83</b>
<b>S-82121: Servei de manteniment i actualització de la plataforma de gestió documental (DACS) aplicació d'arxivat i d'interconnexió associades.</b>	141.135,00				<b>141.135,00</b>
<b>S-82121: Servei de manteniment i actualització de la plataforma de gestió documental (DACS) aplicació d'arxivat i d'interconnexió associades.</b>	18.750,00				<b>18.750,00</b>
<b>S-82121: Servei de manteniment i actualització de la plataforma de gestió documental (DACS) aplicació d'arxivat i d'interconnexió associades.</b>	3.707,83				<b>3.707,83</b>
<b>S-82121: Servei de manteniment i actualització de la plataforma de gestió documental (DACS) aplicació d'arxivat i d'interconnexió associades.</b>	141.135,00				<b>141.135,00</b>
<b>S-82121: Servei de manteniment i actualització de la plataforma de gestió documental (DACS) aplicació d'arxivat i d'interconnexió associades.</b>	18.750,00				<b>18.750,00</b>
<b>S-82121: Servei de manteniment i actualització de la plataforma de gestió documental (DACS) aplicació d'arxivat i d'interconnexió associades.</b>	3.707,83				<b>3.707,83</b>
<b>S-82121: Servei de manteniment i actualització de la plataforma de gestió documental (DACS) aplicació d'arxivat i d'interconnexió associades.</b>	141.135,00				<b>141.135,00</b>
<b>S-82121: Servei de manteniment i actualització de la plataforma de gestió documental (DACS) aplicació d'arxivat i d'interconnexió associades.</b>	18.750,00				<b>18.750,00</b>
<b>S-82121: Servei de manteniment i actualització de la plataforma de gestió documental (DACS) aplicació d'arxivat i d'interconnexió associades.</b>	3.707,83				<b>3.707,83</b>
<b>S-82121: Servei de manteniment i actualització de la plataforma de gestió documental (DACS) aplicació d'arxivat i d'interconnexió associades.</b>	141.135,00				<b>141.135,00</b>
<b>S-82121: Servei de manteniment i actualització de la plataforma de gestió documental (DACS) aplicació d'arxivat i d'interconnexió associades.</b>	18.750,00				<b>18.750,00</b>
<b>S-82121: Servei de manteniment i actualització de la plataforma de gestió documental (DACS) aplicació d'arxivat i d'interconnexió associades.</b>	3.707,83				<b>3.707,83</b>
<b>S-82121: Servei de manteniment i actualització de la plataforma de gestió documental (DACS) aplicació d'arxivat i d'interconnexió associades.</b>	141.135,00				<b>141.135,00</b>
<b>S-82121: Servei de manteniment i actualització de la plataforma de gestió documental (DACS) aplicació d'arxivat i d'interconnexió associades.</b>	18.750,00				<b>18.750,00</b>
<b>S-82121: Servei de manteniment i actualització de la plataforma de gestió documental (DACS) aplicació d'arxivat i d'interconnexió associades.</b>	3.707,83				<b>3.707,83</b>
<b>S-82121: Servei de manteniment i actualització de la plataforma de gestió documental (DACS) aplicació d'arxivat i d'interconnexió associades.</b>	141.135,00				<b>141.135,00</b>
<b>S-82121: Servei de manteniment i actualització de la plataforma de gestió documental (DACS) aplicació d'arxivat i d'interconnexió associades.</b>	18.750,00				<b>18.750,00</b>
<b>S-82121: Servei de manteniment i actualització de la plataforma de gestió documental (DACS) aplic</b>					



## 2. Liquidació pressupostària exercici 2020

### a) Liquidació del pressupost de despeses

PARTIDA PRESSUP.	DESCRIPCIÓ	CRÈDITS PRESSUPOSTARIS				OBLIGACIONS RECONEGUIDES NETES	PAGAMENTS	OBLIGACIONS PENDENTS DE PAGAMENT A 31 DE DESEMBRE	ROMANENTS DE CRÈDIT
		(1) INICIALS	(2) MODIFICACIONS	(3=1+2) DEFINITIVES	(4)				
120.0001	Retribucions bàsiques	0,00	1.167,92	1.167,92	1.167,92	1.167,92	0,00	0,00	
130.0001	Retribucions bàsiques	11.755.371,71	329.932,89	12.085.304,60	11.060.478,90	11.060.478,90	0,00	1.024.825,70	
130.0002	Retribucions complementàries	0,00	0,00	0,00	97.034,71	97.034,71	0,00	-97.034,71	
131.0001	Retribucions bàsiques	561.475,14	0,00	561.475,14	1.047.957,80	1.047.957,80	0,00	-486.482,66	
132.0001	Retribucions bàsiques i altres remuneracions	118.467,84	0,00	118.467,84	150.267,44	150.267,44	0,00	-31.799,60	
160.0001	Seguretat Social	3.503.823,58	0,00	3.503.823,58	3.350.430,69	3.046.741,68	303.689,01	153.392,69	
200.0002	Altres lloguers i cànon de terrenys, béns naturals edificis i altres	122.000,00	22.301,32	144.301,32	63.738,46	137.570,74	-53.832,28	60.562,86	
204.0001	Altres lloguers i cànon	37.000,00	0,00	37.000,00	35.188,33	33.342,60	1.855,73	1.801,67	
210.0001	Conservació, reparació i manteniment terrenys, béns naturals, edificis i altres construccions	148.824,00	0,00	148.824,00	221.706,21	189.199,45	32.506,76	-72.882,21	
211.0001	Conservació, reparació i manteniment material de transport	270.000,00	0,00	270.000,00	245.216,84	233.798,94	11.417,90	24.783,16	
212.0001	Conservació, reparació i manteniment d'equips per a procés de dades	718.869,00	708.346,58	1.427.215,58	1.050.987,71	916.844,48	134.143,23	376.227,87	
213.0001	Conservació, reparació i manteniment d'altre immobiliar material	32.000,00	0,00	32.000,00	4.186,78	4.100,14	86,64	27.813,22	
220.0001	Material ordinari no inventariable	135.000,00	0,00	135.000,00	44.528,18	38.745,22	5.782,96	90.471,82	
220.0002	Premsa, revistes, llibres i altres publicacions	50.000,00	0,00	50.000,00	48.316,40	47.816,40	1.500,00	683,60	
221.0001	Aigua i energia	269.536,00	0,00	269.536,00	177.598,28	177.480,17	118,11	91.937,72	
221.0002	Combustible per a mitjans de transport	124.000,00	0,00	124.000,00	68.263,24	66.224,79	2.038,45	55.736,78	
221.0003	Vestuari	10.568,00	0,00	10.568,00	2.945,28	2.342,07	603,21	7.922,72	
221.0006	Compres de mercaderies i matèries primeres	22.758,00	0,00	22.758,00	1.310,59	58,00	1.252,59	21.447,41	
222.0001	Despeses postals, missatgeria i altres similars	21.000,00	0,00	21.000,00	2.833,41	2.419,09	414,32	18.166,59	
223.0001	Comunicacions veu i dades adquirits altres entitats	137.000,00	0,00	137.000,00	141.414,87	131.361,42	10.053,45	-4.414,87	
223.0001	Transport	26.000,00	0,00	26.000,00	18.581,38	14.905,90	1.675,48	9.408,82	
224.0001	Despeses d'assegurances	207.885,00	0,00	207.885,00	121.353,83	94.018,80	27.335,03	86.531,17	
225.0001	Tributs	145.000,00	0,00	145.000,00	179.992,81	179.992,81	0,00	-34.992,81	
226.0001	Publicitat difusió i campanyes institucionals	80.000,00	0,00	80.000,00	11.048,54	10.935,44	113,20	68.951,36	
226.0004	Jurídics i contenciosos	19.856,00	0,00	19.856,00	49.611,88	46.420,76	3.191,12	-29.755,88	
226.0005	Organització de reunions, conferències i cursos	141.000,00	0,00	141.000,00	16.708,09	21.402,85	-4.694,76	124.291,91	
226.0011	Formació del personal propi	105.000,00	0,00	105.000,00	77.068,76	77.270,65	-181,89	27.191,24	
226.0089	Altres despeses diverses	185.673,00	0,00	185.673,00	292.409,39	269.493,41	22.915,98	-106.736,39	
227.0001	Neteja i sanejament	79.000,00	0,00	79.000,00	121.717,00	111.995,00	9.721,10	-42.717,00	
227.0002	Seguretat	190.000,00	0,00	190.000,00	206.989,40	189.952,76	17.036,64	-16.989,40	
227.0005	Estudis i dictàmens	1.000,00	0,00	1.000,00	0,00	0,00	0,00	1.000,00	
227.0089	Altres treballs realitzats per persones físiques o jurídiques	1.871.886,92	779.374,80	2.651.261,72	2.522.242,18	2.076.370,25	445.871,93	129.019,54	
228.0001	Solucions tecnològiques adquirides al CTTI	0,00	0,00	0,00	117.148,44	108.665,72	8.482,72	-117.148,44	
228.0003	Solucions TIC CTTI - serveis recurrents	145.981,43	0,00	145.981,43	0,00	0,00	0,00	145.981,43	
230.0001	Dietes, locomoció i trasllats	220.000,00	0,00	220.000,00	73.263,13	73.263,06	0,07	146.736,87	
310.0002	Interessos de préstecs (llarg termini) en eur fora del sector públic	65.000,00	0,00	65.000,00	61.558,46	61.558,46	0,00	3.441,54	
342.0001	Comissions i altres despeses bancàries	10.000,00	0,00	10.000,00	3.438,29	3.432,03	6,26	6.561,71	
349.0001	Altres despeses financeres	9.000,00	0,00	9.000,00	2.032,84	2.032,84	0,00	6.967,16	
610.0001	Inversions en edificis i altres construccions per compte propi	110.743,80	-26.523,66	84.220,14	0,00	0,00	0,00	84.220,14	
613.0001	Inversions per contractes d'arrend. Financer en edificis i altres construccions	76.602,94	0,00	76.602,94	125.948,62	125.948,62	0,00	-49.345,68	
620.0001	Inversions maquinària, instal·lacions i útilitatge	22.684,00	0,00	22.684,00	58.588,04	58.588,04	0,00	-35.904,04	
620.0003	Inversions maquinària, instal·lacions i útilitatge - en curs	0,00	0,00	0,00	6.606,66	0,00	6.606,66	-6.606,66	
623.0001	Inversions per contractes d'arrend. Financer en maquinària, instal·lacions	49.345,68	0,00	49.345,68	0,00	0,00	0,00	49.345,68	
6300001	Inversions en material de transport	0,00	84.389,20	84.389,20	77.391,84	77.391,84	0,00	6.997,36	
640.0001	Inversions en mobiliari i estris	8.000,00	4.790,49	10.790,49	12.842,28	12.615,97	226,31	-2.051,79	
650.0001	Inversions en equips de procés de dades	290.000,00	597.125,17	887.125,17	1.885.834,81	703.057,75	1.182.777,06	-988.709,64	
670.0001	Fons bibliogràfic	1.485.991,62	-1.485.991,62	0,00	31.947,82	31.898,90	48,92	-31.947,82	
670.0002	Inversions en altre immobiliar material	0,00	1.033.502,71	1.033.502,71	0,00	0,00	0,00	1.033.502,71	
880.0002	Inversions en aplicacions informàtiques	0,00	156.261,15	156.261,15	147.115,43	139.608,74	7.508,69	9.145,72	
831.0001	Préstecs i beques concedits al personal a curt termini	0,00	0,00	0,00	28.902,68	28.902,68	0,00	-28.902,68	
<b>TOTAL</b>		<b>23.581.343,86</b>	<b>2.204.676,93</b>	<b>25.786.020,81</b>	<b>24.084.954,94</b>	<b>21.904.674,34</b>	<b>2.160.280,60</b>	<b>1.701.085,87</b>	

### b) Liquidació del pressupost d'ingressos

PARTIDA PRESSUP.	DESCRIPCIÓ	PREVISIONS PRESSUPOSTARIES							RECAPTACIÓ NETA	DRETS PENDENTS DE COBRAMENT A 31 DE DESEMBRE	EXCÉS/DEFECTE PREVISIÓ
		(1) INICIALS	(2) MODIFICACIONS	(3=1+2) DEFINITIVES	(4) DRETS RECONEGUTS	(5) DRETS ANUL.LATS	(6) DRETS CANCEL.LATS	(7=4-5-6) DRETS RECONEGUTS NETS			
301.0001	Venda de publicacions	65.000,00	0,00	65.000,00	40.213,54	0,00	0,00	40.213,54	36.373,39	3.840,15	-24.786,46
310.0001	Prestació d'altres serveis a entitats dins del sector públic	767.793,40	0,00	767.793,40	386.640,24	0,00	0,00	386.640,24	296.503,88	70.136,36	-401.159,16
310.0002	Prestació d'altres serveis a entitats de fora del sector públic	648.476,00	0,00	648.476,00	1.092.896,83	0,00	0,00	1.092.896,83	1.050.909,88	41.986,97	444.422,83
388.0009	Altres ingressos diversos	0,00	50.472,00	50.472,00	51.516,81	0,00	0,00	51.516,81	50.313,85	1.202,96	1.044,81
402.0019	Altres transferències de l'Administració de l'Estat	0,00	2.125,00	2.125,00	2.125,00	0,00	0,00	2.125,00	2.125,00	0,00	0,00
410.0002	Del Departament de Presidència	200.890,42	0,00	200.890,42	0,00	0,00	0,00	0,00	0,00	0,00	-200.890,42
410.0003	Del Departament d'Interior	10.786,01	0,00	10.786,01	10.786,01	0,00	0,00	10.786,01	10.786,01	0,00	0,00
410.0004	Del Departament de Territori i Sostenibilitat	18.988.325,80	777.360,91	19.765.686,71	19.765.676,71	0,00	0,00	19.765.676,71	19.765.676,71	0,00	0,00
410.0008	Del Departament de Governació, Adm. Públiques i Habitatge	0,00	0,00	0,00	0,00	0,00	0,00	0,00	0,00	0,00	0,00
410.0013	Del Departament d'Agricultura, Ramaderia i Pesca	57.586,00	0,00	57.586,00	105.491,46	0,00	0,00	105.491,46	105.491,46	0,00	47.905,46
430.0000	Del Personal de la Montanya de Montsenat	250.000,00	0,00	250.000,00	98.422,54	0,00	0,00	98.422,54	0,00	98.422,54	-153.577,46
440.6390	Ferrocarrils de la Generalitat de Catalunya	0,00	0,00	0,00	305.700,27	0,00	0,00	305.700,27	36.950,26	268.750,01	305.700,27
440.6540	Agència Catalana de l'Aigua	0,00	0,00	0,00	139.286,88	0,00	0,00	139.286,88	139.286,88	0,00	139.286,88
440.6550	Agència de Residus de Catalunya	0,00	0,00	0,00	45.996,78	0,00	0,00	45.996,78	0,00	45.996,78	45.996,78
440.6810	Servici Meteorològic de Catalunya	46.194,50	46.624,53	92.819,03	186.443,90	0,00	0,00	186.443,90	88.000,00	98.443,90	92.824,71
441.7895	Vallès SA	0,00	0,00	0,00	0,00	0,00	0,00	0,00	0,00	0,00	0,00
442.6830	Autoritat del Transport Metropolità	0,00	0,00	0,00	32.897,15	0,00	0,00	32.897,15	24.672,86	8.224,29	32.897,15
448.0001	D'altres entitats participades pel SP Generalitat	378.433,39	210.501,38	588.934,77	74.832,49	0,00	0,00	74.832,49	49.825,99	25.006,89	-514.102,29
462.0001	De diputacions	0,00	32.272,80	32.272,80	92.419,07	0,00	0,00	92.419,07	92.419,07	0,00	92.419,07
470.0001	D'empreses privades	10.000,00	0,00	10.000,00	4.955,03	0,00	0,00	4.955,03	4.955,03	0,00	-5.044,97
483.0008	Altres transferències corrents de la UE	115.000,00	0,00	115.000,00	122.137,09	0,00	0,00	122.137,09	122.137,09	0,00	7.137,09
520.0001	Interessos de comptes corrents	500,00	0,00	500,00	0,00	0,00	0,00	0,00	0,00	0,00	-500,00
521.0001	Altres interessos de dipòsits	1.000,00	0,00	1.000,00	0,00	0,00	0,00	0,00	0,00	0,00	-1.000,00
534.0001	Altres ingressos financers	0,00	0,00	0,00	411,36	0,00	0,00	411,36	411,36	0,00	411,36
770.0001	D'empreses privades	0,00	60.000,00	60.000,00	65.044,97	0,00	0,00	65.044,97	65.044,97	0,00	5.044,97
814.0001	Reinvertements de préstecs al personal	0,00	0,00	0,00	28.902,68	0,00	0,00	28.902,68	28.902,68	0,00	28.902,68
830.0004	Del Departament de Territori i Sostenibilitat	2.041.366,04	23.889,87	2.065.255,91	2.065.257,91	0,00	0,00	2.065.257,91	2.065.257,91	0,00	0,00
870.0001	Remanents de despeses d'exercicis anteriors	0,00	1.001.449,46	1.001.449,46	0,00	0,00	0,00	0,00	0,00	0,00	-1.001.449,46
<b>TOTAL</b>		<b>23.681.343,86</b>	<b>2.204.676,93</b>	<b>25.786</b>							

