

INSTITUT CARTOGRÀFIC I GEOLÒGIC DE CATALUNYA

- Informe d'auditoria pública
- Comptes anuals de l'exercici 2022



INSTITUT CARTOGRÀFIC I GEOLÒGIC DE CATALUNYA



INFORME D'AUDITORIA PÚBLICA DE COMPTES ANUALS

INFORME D'AUDITORIA PÚBLICA DE COMPTES ANUALS EMÈS PER UN AUDITOR INDEPENDENT DE CONFORMITAT AMB LA NORMATIVA DE FINANCES DE LA GENERALITAT DE CATALUNYA

Al Consell Rector de
l'INSTITUT CARTOGRÀFIC I GEOLÒGIC DE CATALUNYA,

Opinió

Hem auditat els comptes anuals adjunts de l'**INSTITUT CARTOGRÀFIC I GEOLÒGIC DE CATALUNYA** (en endavant "l'Entitat" o "l'Institut", indistintament), que comprenen el balanç a 31 de desembre de 2022, el compte del resultat econòmic patrimonial, l'estat de canvis en el patrimoni net, l'estat de fluxos d'efectiu, l'estat de liquidació del pressupost i la memòria corresponents a l'exercici anual acabat en aquesta data.

Segons la nostra opinió, els comptes anuals adjunts expressen, en tots els aspectes significatius, la imatge fidel del patrimoni i de la situació financera de l'entitat a 31 de desembre de 2022, així com dels seus resultats i fluxos d'efectiu i de la liquidació del pressupost, corresponents a l'exercici finalitzat en aquesta data, de conformitat amb el marc normatiu d'informació financera que resulta d'aplicació (que s'identifica a la nota 3.1 de la memòria adjunta) i, en particular, amb els principis i criteris comptables que hi estiguin continguts.

Fonament de l'opinió

Aquesta auditoria ha estat realitzada dins del marc que preveu la Resolució de la Intervenció General de la Generalitat de Catalunya de 15 de gener de 2020, per la qual s'aprova la *Instrucció 1/2020 sobre el règim general a seguir en l'exercici del control financer*, de conformitat amb la Llei de Finances Públiques de Catalunya, així com la normativa reguladora de l'activitat d'auditoria de comptes per al Sector Públic estatal vigent. Les nostres responsabilitats d'acord amb aquestes normes es descriuen més endavant en la secció *Responsabilitats de l'auditor en relació a l'auditoria dels comptes anuals* del nostre informe.

Som independents de l'Entitat de conformitat amb els requeriments d'ètica i protecció de la independència que són aplicables a la nostra auditoria de comptes anuals per al Sector Públic a Espanya, segons allò que exigeix la normativa reguladora de l'activitat d'auditoria de comptes de l'esmentat Sector Públic.

Considerem que l'evidència d'auditoria que hem obtingut proporciona una base suficient i adequada per a la nostra opinió.





Qüestions clau de l'auditoria

Les qüestions clau de l'auditoria són aquelles qüestions que, segons el nostre judici professional, han estat de la major significativitat en la nostra auditoria dels comptes anuals del període actual. Aquestes qüestions han estat tractades en el context de la nostra auditoria dels comptes anuals en el seu conjunt, i en la formació de la nostra opinió sobre aquests, i no expressem una opinió per separat sobre aquestes qüestions.

- Transferències corrents i de capital rebudes de la Generalitat de Catalunya

Tal i com s'indica a la nota 1 de la memòria, l'Institut es configura com una entitat de dret públic sotmesa a l'ordenament jurídic privat que figura adscrit al Departament de la Vicepresidència, Polítiques Digitals i Territori de la Generalitat de Catalunya, i que té per objecte la realització de tasques de cartografia, geografia, geologia i serveis relacionats, totes elles per a l'Administració de la Generalitat de Catalunya.

Les relacions econòmiques i financeres que se'n deriven d'aquestes activitats, resten regulades en un contracte programa amb l'Administració, on s'estableixen els objectius i el finançament plurianual a rebre pel període en el seu conjunt. Entre el finançament previst hi figuren les transferències corrents i de capital a percebre per a dur a terme els objectius previstos i que constitueixin la principal font de recursos per a finançar els costos de les prestacions de serveis efectuades.

Atenent a la importància quantitativa de l'import de les transferències corrents i de capital rebudes durant l'exercici així com l'existència d'aspectes concrets que se'n deriven del marc comptable i legal que regula els criteris d'enregistrament d'aquestes operacions, considerem una qüestió clau la seva revisió als efectes de minimitzar els riscos que se'n deriven relacionats amb el seu meritament i la classificació comptable dels excedents, reintegrables o no, que es puguin generar al tancament de l'exercici.

Els procediments aplicats per a minimitzar aquests riscos han estat els següents:

- Obtenció, lectura i revisió del contracte programa vigent a 31 de desembre de 2022, i en especial, d'aquelles clàusules de caràcter econòmic i financer que tinguin influència en el tractament de les transferències atorgades de la Generalitat de Catalunya per a l'exercici 2022.
- Confirmació dels imports enregistrats corresponents a les transferències rebudes l'any 2022, corrents i de capital, amb la resposta obtinguda del departament d'adscripció, i d'altres.
- Revisió de la correcta determinació dels excessos de transferències, corrents i de capital, efectuades per l'entitat i de la seva classificació comptable atès el previst en el marc comptable de referència i el previst a la Llei de pressupostos de la Generalitat de Catalunya per a l'any 2022.
- Revisió que la informació inclosa en la memòria relativa als ingressos per subvencions i transferències s'adequa a la requerida pel pla comptable que constitueix el seu marc normatiu d'aplicació.





- Despeses de personal

D'altra banda, la prestació efectiva dels serveis encomanats requereix d'una aplicació intensiva de recursos de personal, que es tradueix en una despesa de personal significativa, de l'ordre dels 16,4 milions d'euros i que representa aproximadament un 66,21% de la totalitat de la despesa ordinària (sense amortitzacions) de l'Institut. Aquest fet justifica la consideració d'aquestes despeses com una qüestió rellevant en la realització de l'auditoria.

Els procediments aplicats per a minimitzar els riscos relatius al correcte enregistrament d'aquestes despeses atenent al seu meritament, així com, al compliment de les obligacions previstes en matèria de personal en la Llei de pressupostos vigent pel 2022 i que fan referència als increment retributius i a les limitacions contractuals, són els següents:

- Anàlisi d'aquestes despeses i de la seva evolució respecte a l'exercici anterior,
- Lligam de les retribucions i de les cotitzacions socials recollides en comptes amb les que figuren als registres auxiliars de personal,
- Mostreig selectiu de les percepcions que figuren en els rebuts de nòmina per tal de validar l'ajustament de les retribucions als convenis i acords laborals vigents i anàlisi dels increments aplicats sobre les retribucions en relació a l'exercici anterior.
- Revisió que la informació inclosa en la memòria relativa a les despeses de personal s'adequa a la requerida pel pla comptable que constitueix el seu marc normatiu d'aplicació.

Paràgraf d'èmfasi

Fem esment d'allò que es descriu en la nota 5.d) de la memòria adjunta dels comptes anuals, en relació a que l'Institut no ostenta la titularitat de l'edifici de Montjuïc on s'ubica la seva seu. L'esmentat edifici, propietat de la Tresoreria General de la Seguretat Social, va ser adscrit a la Generalitat de Catalunya mitjançant el Reial Decret 1517/1981 de 8 de juliol, de traspàs dels serveis, institucions, mitjans materials i personals en matèria de Seguretat social. Posteriorment, el 7 de juliol de 1993, la Generalitat va formalitzar l'acta de lliurament al Departament de Política Territorial i Obres Públiques de la Generalitat de Catalunya, i finalment el 16 de juny de 1994 aquest Departament el va posar a disposició de l'Institut. En la data d'emissió d'aquest informe no s'ha formalitzat la cessió d'aquest edifici a l'Institut. Aquesta qüestió no modifica la nostra opinió.

Altra informació: cost de les activitats i indicadors de gestió

L'altra informació comprèn la informació sobre el cost de les activitats i els indicadors de gestió que es presenten a les notes 25 i 26 de la memòria adjunta, la formulació de la qual és responsabilitat de l'òrgan de gestió de l'Entitat.

La nostra opinió d'auditoria sobre els comptes anuals no cobreix l'altra informació. La nostra responsabilitat sobre l'altra informació, de conformitat amb l'exigit per la normativa reguladora de l'activitat d'auditoria de comptes, consisteix en avaluar i informar sobre la concordança de l'altra informació amb els comptes anuals, a partir del coneixement de l'entitat obtingut a la realització de l'auditoria dels citats comptes i sense incloure informació diferent de la obtinguda com a evidència durant la mateixa. Així mateix, la nostra responsabilitat respecte l'altra informació consisteix en avaluar i informar de si el seu contingut i presentació són conformes a la normativa que resulta d'aplicació. Si, basant-nos en el treball que hem realitzat, concloem que existeixen incerteses materials, estem obligats a informar al respecte.





Sobre la base del treball realitzat, segons el descrit en el paràgraf anterior no tenim res a informar respecte a l'altra informació. La informació que conté concorda amb la dels comptes anuals de l'exercici 2022, i el seu contingut i presentació són conformes a la normativa que resulta d'aplicació.

Responsabilitat de la Direcció en relació als comptes anuals

La Direcció és responsable de formular els comptes anuals adjunts, de forma que expressin la imatge fidel del patrimoni i de la situació financera de l'entitat a 31 de desembre de 2022, així com dels seus resultats i fluxos d'efectiu i de la liquidació del pressupost, de conformitat amb el marc normatiu d'informació financera aplicable a l'entitat a Espanya, i del control intern que considerin necessari per permetre la preparació de comptes anuals lliures d'incorrecció material, a causa de frau o error.

En la preparació dels comptes anuals, la Direcció és responsable de la valoració de la capacitat de l'Entitat per mantenir el principi de gestió continuada, revelant, segons correspongui, les qüestions relacionades amb la gestió continuada i utilitzant el principi comptable de gestió continuada excepte si la Generalitat de Catalunya té la intenció o obligació legal de liquidar l'entitat o de cessar les seves operacions, o bé no existeix cap altra alternativa realista.

Responsabilitats de l'auditor en relació a l'auditoria dels comptes anuals

Els nostres objectius són obtenir una seguretat raonable de què els comptes anuals en el seu conjunt estan lliures d'incorrecció material, a causa de frau o error, i emetre un informe d'auditoria que conté la nostra opinió.

Seguretat raonable és un alt grau de seguretat però no garanteix que una auditoria realitzada de conformitat amb la normativa reguladora de l'activitat d'auditoria de comptes per al Sector Públic vigent a Espanya sempre detecti una incorrecció material quan existeixi. Les incorreccions poden tenir lloc per frau o error i es consideren materials si, individualment o de forma agregada, es pot preveure raonablement que influeixen en les decisions econòmiques que els usuaris prenen basant-se en els comptes anuals.

Com a part d'una auditoria de conformitat amb la normativa reguladora de l'activitat d'auditoria de comptes a Espanya, apliquem el nostre judici professional i mantenim una actitud d'escepticisme professional durant tota l'auditoria. També:

- Identifiquem i valorem els riscos d'incorrecció material en els comptes anuals, a causa de frau o error, dissenyem i apliquem procediments d'auditoria per respondre a aquests riscos i obtenim evidència d'auditoria suficient i adequada per proporcionar una base per a la nostra opinió. El risc de no detectar una incorrecció material a causa de frau és més elevat que en el cas d'una incorrecció material a causa d'error, ja que el frau pot implicar col·lusió, falsificació, omissions deliberades, manifestacions intencionadament errònies, o l'elusió del control intern.
- Obtenim coneixement del control intern rellevant per a l'auditoria amb la finalitat de dissenyar procediments d'auditoria que siguin adequats en funció de les circumstàncies, i no amb la finalitat d'expressar una opinió sobre l'eficàcia del control intern de l'entitat.
- Avaluem si les polítiques comptables que s'apliquen són adequades i la raonabilitat de les estimacions comptables i la corresponent informació revelada per la Direcció.





- Concloem sobre si és adequada la utilització, per part la Direcció, del principi comptable de gestió continuada i, basant-nos en l'evidència d'auditoria obtinguda, concloem sobre si existeix o no una incertesa material relacionada amb fets o amb condicions que poden generar dubtes significatius sobre la capacitat de l'entitat per mantenir la gestió continuada. Si concloem que existeix una incertesa material, es requereix que cridem l'atenció en el nostre informe d'auditoria sobre la corresponent informació revelada en els comptes anuals o, si aquestes revelacions no són adequades, que expressem una opinió modificada. Les nostres conclusions es basen en l'evidència de auditoria obtinguda fins a la data de nostre informe d'auditoria. No obstant això, fets o condicions futurs poden ser la causa que l'Institut deixi de complir la gestió continuada.
- Avaluem la presentació global, l'estructura i el contingut dels comptes anuals, inclosa la informació revelada, i si els comptes anuals representen les transaccions i els fets subjacents de manera que aconseguen expressar la imatge fidel.

Ens comuniquem amb la Direcció de l'entitat en relació amb, entre altres qüestions, l'abast i el moment de realització de l'auditoria planificats i les troballes significatives de l'auditoria, així com qualsevol deficiència significativa del control intern que identifiquem en el transcurs de l'auditoria.

Entre les qüestions que han estat objecte de comunicació a la Direcció de l'entitat, determinem les que han estat de la major significativitat en l'auditoria dels comptes anuals del període actual i que són, en conseqüència, les qüestions clau de l'auditoria.

Informe sobre altres requeriments legals i reglamentaris

Juntament amb els treballs d'auditoria pública sobre els comptes anuals de l'Institut corresponents a l'exercici 2022, el nostre mandat inclou l'emissió d'un informe sobre el compliment de la legalitat que li resulta d'aplicació, en aquest mateix exercici. Les conclusions que s'obtinguin de l'execució d'aquests treballs, que s'efectuaran amb posterioritat als de l'auditoria pública de comptes anuals, figuraran en l'informe específic corresponent.

Amb l'abast previst en la nostra auditoria pública de comptes anuals, hem revisat determinats aspectes vinculats al compliment de la legalitat en les operacions efectuades per l'Entitat en l'exercici 2022. Aquestes comprovacions s'han efectuat aplicant procediments d'auditoria consistents en la verificació del control intern aplicat, així com els procediments analítics i substantius previstos en la planificació del treball d'auditoria.

Hem obtingut evidència suficient i adequada per a considerar que, amb els procediments aplicats, s'ha complert amb els aspectes més rellevants de la legalitat, en quant a la incidència d'aquesta en la informació financera.

UNIAUDIT OLIVER CAMPS, S.L.

Inscrita al ROAC Núm. S2213

Juanjo Poo Casasayas

Inscrit al ROAC Núm. 20.740



**Col·legi
de Censors Jurats
de Comptes
de Catalunya**

UNIAUDIT OLIVER CAMPS,
SL

2023 Núm. 20/23/01362

IMPORT COL·LEGAL: 30,00 EUR

Segell distintiu d'altres actuacions

Barcelona, a la data de signatura



COMPTES ANUALS

EXERCICI 2022



ESTATS FINANCERS	1
Balanç	1
Compte del Resultat Econòmic Patrimonial	3
Estat total de canvis en el Patrimoni Net	4
Estat de fluxos d'efectiu	5
Estat de liquidació del pressupost	6
MEMÒRIA 2022	9
1. ORGANITZACIÓ I ACTIVITAT	9
1.1. Norma de creació de l'entitat i altra informació	9
1.2. Activitat principal, règim jurídic, economicofinancer i de contractació	10
1.3. Principals fonts d'ingressos	11
1.4. Consideracions fiscals de l'entitat	12
1.5. Estructura organitzativa	13
1.6. Principals responsables	14
1.7. Nombre mitjà d'empleats	15
1.8. Entitat propietària	16
1.9. Entitats del grup, multigrup i associades	16
1.10. Seguiment de l'impacte de l'emergència COVID-19 a l'ICGC i dels Fons REACT-UE	17
2. GESTIÓ INDIRECTA DE SERVEIS PÚBLICS, CONVENIS I ALTRES FORMES DE COL·LABORACIÓ	19
3. BASES DE PRESENTACIÓ DELS COMPTES ANUALS	19
3.1. Imatge fidel	19
3.2. Comparació de la informació	19
3.3. Canvis de criteris comptables	19
3.4. Canvis en estimacions comptables	20
4. NORMES DE REGISTRE I VALORACIÓ	20
4.1. Immobilitzat material	20
4.2. Inversions immobiliàries	21
4.3. Immobilitzat intangible	21
4.4. Arrendaments	22
4.5. Permutes	23
4.6. Actius i passius financers	23
4.6.1. Actius financers	23
4.6.2. Passius financers	24
4.6.3. Contractes de garanties financeres	25
4.7. Cobertures comptables	25
4.8. Existències	25
4.9. Transaccions en moneda estrangera	26
4.10. Actius construïts o adquirits per a altres entitats	26
4.11. Ingressos i despeses	27
4.12. Provisions i contingències	28
4.13. Transferències, subvencions, donacions i llegats	28
4.14. Activitats conjuntes	29
4.15. Actius en estat de venda	30
4.16. Despeses i ingressos pressupostaris	30
5. IMMOBILITZAT MATERIAL	30
6. INVERSIONS IMMOBILIÀRIES	38
7. IMMOBILITZAT INTANGIBLE	38



8. ARRENDAMENTS FINANCERS I ALTRES OPERACIONS DE NATURALES A SIMILAR	40
9. ACTIUS FINANCERS	42
9.1. Informació relacionada amb el balanç	42
9.2. Informació relacionada amb el compte de resultat econòmic patrimonial	43
9.3. Informació sobre els riscos de tipus de canvi i de tipus d'interès	43
9.4. Altra informació	43
10. PASSIUS FINANCERS	46
10.1. Situació i moviment dels deutes	46
10.2. Línies de crèdit	48
10.3. Informació sobre els riscos de tipus de canvi i de tipus d'interès	48
10.4. Avals i altres garanties concedides	49
10.5. Altra informació	49
11. COBERTURES COMPTABLES	50
12. ACTIUS CONSTRUÏTS O ADQUIRITS PER A ALTRES ENTITATS I ALTRES EXISTÈNCIES	50
13. MONEDA ESTRANGERA	50
14. TRANSFERÈNCIES, SUBVENCIONS, DONACIONS I LLEGATS I ALTRES INGRESSOS I DESPESES	51
14.1. Transferències, subvencions, donacions i llegats rebuts	51
14.2. Altres ingressos	55
14.2.1. Vendes i prestacions de serveis	55
14.2.2. Altres ingressos	57
14.3. Despeses	57
14.3.1. Despeses de personal	57
14.3.2. Aprovisionaments	58
14.3.3. Altres despeses de gestió ordinària	59
15. PROVISIONS I CONTINGÈNCIES	62
15.1. Provisions	62
15.2. Contingències	62
16. INFORMACIÓ SOBRE EL MEDI AMBIENT	63
16.1. Inversions de l'exercici en matèria mediambiental	64
16.2. Despesa en relació a la protecció i millora del medi ambient	64
16.3. Informació sobre drets d'emissió d'efecte hivernacle	65
17. ACTIUS EN ESTAT DE VENDA	65
18. PRESENTACIÓ PER ACTIVITATS DEL COMPTE DEL RESULTAT ECONÒMIC PATRIMONIAL	65
18.1. Contracte programa (CP)	65
19. OPERACIONS PER ADMINISTRACIÓ DE RECURSOS PER COMPTE D'ALTRES ENS PÚBLICS	68
20. OPERACIONS NO PRESSUPOSTÀRIES DE TRESORERIA	68
20.1. Estat de deutors no pressupostaris	68
20.2. Estat de creditors no pressupostaris	68
20.3. Estat de les partides pendents d'aplicació	69
21. CONTRACTACIÓ ADMINISTRATIVA. PROCEDIMENTS D'ADJUDICACIÓ	69
22. VALORS REBUTS EN DIPÒSIT	70



23. INFORMACIÓ PRESSUPOSTÀRIA	70
23.1. Pressupost corrent	71
23.1.1. Pressupost de despeses	72
23.1.2. Pressupost d'ingressos	74
23.2. Pressupostos tancats (anterior al 2022)	75
23.2.1. Pressupost de despeses. Obligacions de pressupostos tancats.	75
23.2.2. Pressupost d'ingressos. Drets a cobrar de pressupostos tancats	75
23.2.3. Variació de resultats pressupostaris d'exercicis anteriors	75
23.3. Compromisos de despeses amb càrrec a pressupostos d'exercicis posteriors (2022 en endavant).	75
23.4. Despeses amb finançament afectat	76
23.4.1. Desviacions de finançament per agent finançador	76
23.4.2. Gestió de la despesa pressupostària	77
23.5. Romanent de Tresoreria	78
23.5.1. Estat del Romanent de Tresoreria	78
23.5.2. Estat del Romanent de Tresoreria inclosa la despesa meritada no imputada al pressupost	79
23.5.3. Romanent de Tresoreria i excés de transferències corrents i de capital	79
23.5.4. Drets pressupostaris pendents de cobrament segons el seu grau d'exigibilitat.	80
23.5.5. Creditors per operacions meritades	80
24. INDICADORS FINANCERS, PATRIMONIALS I PRESSUPOSTARIS	80
24.1. Indicadors financers i patrimonials	80
24.2. Indicadors pressupostaris	81
25. INFORMACIÓ SOBRE EL COST DE LES ACTIVITATS	82
25.1. Resum general dels costos de l'entitat	82
25.2. Indicadors relacionats amb activitats que impliquen l'obtenció de taxes o preus públics	82
25.3. Resum relacionant costos i ingressos d'activitat amb ingressos finalistes	82
26. INDICADORS DE GESTIÓ	83
26.1. Indicadors d'eficàcia	83
26.2. Indicadors d'eficiència.	83
26.3. Indicadors d'economia	83
27. ASPECTES DERIVATS DE LA TRANSICIÓ A LES NOVES NORMES COMPTABLES	83
28. ALTRA INFORMACIÓ	84
28.1. Resultat de l'exercici i aplicació del resultat	84
28.1.1. Resultat de l'exercici	84
28.1.2. Aplicació del resultat	84
28.1.3. Conciliació entre el resultat econòmic patrimonial i el resultat pressupostari.	84
28.2. Detall de les operacions realitzades amb l'entitat propietària	86
28.3. Detall de la relació comercial amb empreses del grup, multigrup i associades	88
28.4. Honoraris per auditoria	88
29. FETS POSTERIORIS AL TANCAMENT	88
ANNEXOS	89
1. Contractes administratius adjudicats en l'exercici 2022	90
2. Liquidació pressupostària exercici 2021	92
3. Detall dels encàrrecs pendents a 31 de desembre corresponent a pressupost 2022	93
4. Detall dels convenis de col·laboració	94





ESTATS FINANCERS

Balanç

ACTIU	2022	2021	Notes en la Memòria
A) Actiu no corrent	21.188.657,55	21.431.800,62	
I. Immobilitzat intangible	420.513,05	355.638,02	7
2. Propietat industrial i intel·lectual	1.737,52	2.645,53	
3. Aplicacions informàtiques	277.492,29	205.696,85	
5. Altre immobilitzat intangible	141.283,24	147.295,64	
II. Immobilitzat material	20.536.238,50	20.752.953,24	5
1. Terrenys	853.107,91	853.107,91	
2. Construccions	6.010.406,10	6.254.712,34	
5. Altre immobilitzat material	13.524.075,61	13.341.436,74	
6. Immobilitzat material en curs i acompte	148.648,88	303.696,25	
IV. Inversions financeres a llarg termini amb entitats del grup, multigrup i associades	200.465,29	200.465,29	9
2. Inversions financeres en el patrimoni de societats mercantils	200.465,29	200.465,29	
V. Inversions financeres a llarg termini	31.440,71	122.744,07	9 i 20.1
4. Altres inversions financeres	31.440,71	122.744,07	
B) Actiu corrent	8.635.970,55	5.751.055,32	
II. Existències	56.729,39	53.246,31	12
2. Mercaderies i productes acabats	40.055,93	44.906,87	
3. Aprovisionament i altres	16.673,46	8.339,44	
III. Deutors i altres comptes a cobrar	4.018.016,48	2.545.226,55	9
1. Deutors per operacions de gestió	1.710.575,81	976.188,02	
2. Altres comptes a cobrar	2.307.440,67	1.569.038,53	20.1
V. Inversions financeres a curt termini	111.608,96	20.305,60	9
4. Altres inversions financers	111.608,96	20.305,60	
VI. Ajustaments per periodificació	139.572,67	161.994,15	
VII. Efectiu i altres actius líquids equivalents	4.310.043,05	2.970.282,71	9
1. Altres actius líquids equivalents	3.454.291,61	1.248.352,08	
2. Tresoreria	855.751,44	1.721.930,63	
TOTAL ACTIU (A + B)	29.824.628,10	27.182.855,94	



PATRIMONI NET I PASSIU	2022	2021	Notes en la Memòria
A) Patrimoni net	20.690.175,92	20.450.213,54	ECPN
II. Patrimoni generat	49.389,41	38.425,78	ECPN
1. Resultats d'exercicis anteriors	38.425,78	13.354,26	
2. Resultats de l'exercici	10.963,63	25.071,52	28.1
IV. Altres increments patrimonials pendents d'imputació a resultats	20.640.786,51	20.411.787,76	ECPN i 14.1
B) Passiu no corrent	1.321.719,38	1.532.627,56	
II. Deutes a llarg termini	1.321.719,38	1.532.627,56	10 i 14.1
4. Altres deutes	1.321.719,38	1.532.627,56	
C) Passiu corrent	7.812.732,80	5.200.014,84	
II. Deutes a curt termini	167.947,68	2.388.037,20	10 i 14.1
4. Altres deutes	167.947,68	2.388.037,20	23.5.3
III. Deutes amb entitats del grup, multigrup i associades a curt termini	3.168.086,53	31.360,79	28.3
IV. Creditors i altres comptes a pagar	4.297.674,59	2.696.515,90	10
1. Creditors per operacions de gestió	2.903.776,89	1.543.272,75	
2. Altres comptes a pagar	130.970,52	125.071,85	
3. Administracions públiques	1.262.927,18	1.028.171,30	20.2
V. Ajustaments per periodificació	179.024,00	84.100,95	
TOTAL PATRIMONI NET I PASSIU (A + B+ C)	29.824.628,10	27.182.855,94	



Compte del Resultat Econòmic Patrimonial

COMPTE DEL RESULTAT ECONÒMIC PATRIMONIAL	2022	2021	Notes en la Memòria
2. Transferències, subvencions, donacions i llegats rebuts	25.168.035,05	23.350.459,70	14.1
a) De l'exercici	22.790.126,15	21.005.436,41	
a.1) Subvencions, donacions i llegats rebuts per a finançar despeses de l'exercici	4.356.610,95	2.911.589,09	
a.2) Transferències	18.433.515,20	18.093.847,32	
b) Imputació de subvencions, donacions i llegats per a l'immobilitzat no financer	2.377.908,90	2.345.023,29	
3. Vendes netes i prestació de serveis	1.416.945,97	1.134.910,85	14.2
a) Vendes netes	41.696,48	48.839,57	
b) Prestació de serveis	1.375.249,49	1.086.071,28	
4. Variació d'existències de productes acabats i en curs de fabricació i deteriorament de valor	-4.850,94	11.177,60	12
6. Altres ingressos de gestió ordinària	667.435,75	654.831,85	
A) TOTAL INGRESSOS DE GESTIÓ ORDINÀRIA (1+2+3+4+5+6+7)	27.247.565,83	25.151.380,00	
8. Despeses de personal	-16.428.660,51	-16.138.767,68	14.3
a) Sous, salaris i assimilats	-12.680.598,63	-12.602.691,59	
b) Càrregues socials	-3.748.061,88	-3.536.076,09	
9. Transferències i subvencions concedides	-30.000,00	-30.000,00	
10. Aprovisionaments	-3.900.789,18	-3.280.811,35	14.3
a) Consum de mercaderies i altres aprovisionaments	-17.766,94	-19.618,85	
b) Deteriorament de valor de mercaderies, matèries primes i altres aprovisionaments	-3.883.022,24	-3.261.192,50	
11. Altres despeses de gestió ordinària	-4.452.483,77	-3.441.654,23	14.3
a) Subministraments i serveis exteriors	-4.262.573,19	-3.262.179,77	
b) Tributs	-189.910,57	-175.692,15	
c) Altres	-0,01	-3.782,31	
12. Amortització de l'immobilitzat	-2.373.929,30	-2.315.727,13	5 i 7
B) TOTAL DE DESPESES DE GESTIÓ ORDINÀRIA (8+9+10+11+12)	-27.185.862,76	-25.206.960,39	
I. Resultat (estalvi o desestalvi) de la gestió ordinària (A+B)	61.703,07	-55.580,39	
13. Deteriorament de valor i resultats per alienació de l'immobilitzat no financer i actius en estat de venda	-3.979,60	135.703,84	5
b) Baixes i alienacions	-3.979,60	135.703,84	
14. Altres partides no ordinàries	1.681,20	0,00	
a) Ingressos	1.768,61	0,00	
b) Despeses	-87,41	0,00	
II. Resultat de les operacions no financeres (I+13+14)	59.404,67	80.123,45	
15. Ingressos financers	4,76	0,00	
b) De valors negociables i de crèdits de l'actiu immobilitzat	4,76	0,00	
b.2) Altres	4,76	0,00	
16. Despeses financeres	-48.616,27	-55.108,81	8
a) Per deutes amb entitats del grup, multigrup i associades	0,00	0,00	
b) Altres	-48.616,27	-55.108,81	
19. Diferències de canvi	170,47	56,88	13
III Resultat de les operacions financeres (15+16+17+18+19+20)	-48.441,04	-55.051,93	
IV RESULTAT NET DE L'EXERCICI (II+III)	10.963,63	25.071,52	



Estat total de canvis en el Patrimoni Net

a) Estat total de canvis en el Patrimoni Net

	II.PATRIMONI GENERAT	V. ALTRES INCREMENTS PATRIMONIALS	TOTAL
A) PATRIMONI NET AL FINAL DE L'EXERCICI 2021	38.425,78	20.411.787,76	20.450.213,54
B) AJUSTAMENTS PER CANVIS DE CRITERIS COMPTABLES I CORRECCIÓ D'ERRORS			0,00
C) PATRIMONI NET INICIAL AJUSTAT DE L'EXERCICI N (A+B)	38.425,78	20.411.787,76	20.450.213,54
D) VARIACIONS DEL PATRIMONI NET DE L'EXERCICI N	10.963,63	228.998,75	239.962,38
1. Ingressos i despeses reconeguts a l'exercici	10.963,63	-10.894,15	69,48
2. Operacions amb l'entitat o entitats propietàries		-107,10	-107,10
3. Altres variacions del patrimoni net		240.000,00	240.000,00
E) PATRIMONI NET AL FINAL DE L'EXERCICI N (C+D)	49.389,41	20.640.786,51	20.690.175,92

b) Estat d'ingressos i despeses reconeguts

NÚM. COMPTES		2022	2021	Notes en la Memòria
129	I. RESULTAT ECONÒMIC PATRIMONIAL	0,00	0,00	
	II. INGRESSOS I DESPESES RECONEGUTS DIRECTAMENT EN EL PATRIMONI NET			
	1. Immobilitzat no financer	3.469.626,51	2.456.214,52	
920	1.1 Ingressos	3.469.626,51	2.456.214,52	
(820), (821), (822)	1.2 Despeses	0,00	0,00	
	TOTAL (1+2+3+4)	3.469.626,51	2.456.214,52	
	III. TRANSFERÈNCIES AL COMPTE DEL RESULTAT ECONÒMIC PATRIMONIAL O AL VALOR INICIAL DE LA PARTIDA COBERTA			
(823)	1. Immobilitzat no financer	-3.240.627,76	-3.391.198,64	
(802), 902, 993	2. Actius i passius financers	0,00	-240.000,00	
	4. Altres increments patrimonials			
	TOTAL (1+2+3+4)	-3.240.627,76	-3.631.198,64	
	IV. TOTAL INGRESSOS I DESPESES RECONEGUTS (II+III)	228.998,75	-1.174.984,12	

c) Estat d'operacions amb l'entitat propietària.

A) OPERACIONS PATRIMONIALS AMB L'ENTITAT O ENTITATS PROPIETÀRIES

	2022	2021	Notes en la Memòria
1. Aportació patrimonial dinerària	0,00	0,00	
2. Aportació de béns i drets	0,00	0,00	
3. Assumpció i condonació de passius financers	0,00	0,00	
4. Altres aportacions de l'entitat o entitats propietàries	0,00	0,00	
5. (-) Devolució de béns i drets	0,00	0,00	
6. (-) Altres devolucions a l'entitat o entitats propietàries	0,00	0,00	
TOTAL	0,00	0,00	

B) ALTRES OPERACIONS AMB L'ENTITAT O ENTITATS PROPIETÀRIES

	2022	2021	Notes en la Memòria
1. Ingressos i despeses reconeguts directament en el compte del resultat econòmic patrimonial	19.296.234,06	19.140.022,67	14.1
2. Ingressos i despeses reconeguts directament en el patrimoni net	2.148.048,76	1.259.729,09	14.1
TOTAL	21.444.282,82	20.399.751,76	



Estat de fluxos d'efectiu

	2022	2021	Notes en la Memòria
I. FLUXOS D'EFECTIU DE LES ACTIVITATS DE GESTIÓ			
A) Cobraments	23.426.399,58	21.392.534,75	14
1. Ingressos tributaris i cotitzacions socials			
2. Transferències, subvencions, donacions i llegats rebuts	21.339.757,70	19.467.006,42	
3. Vendes netes i prestacions de serveis	1.416.945,97	1.134.910,85	
5. Interessos i dividends cobrats	491,55	81,79	
6. Altres cobraments	669.204,36	790.535,69	
B) Pagaments	22.404.647,06	22.366.448,04	14
7. Despeses de personal	16.436.141,06	16.138.767,68	
8. Transferències i subvencions concedides	30.000,00	30.000,00	
9. Aprovisionaments	3.900.789,18	3.280.811,35	
10. Altres despeses de gestió	1.992.241,91	2.865.933,05	
12. Interessos pagats	45.387,50	50.935,96	
13. Altres pagaments	87,41	0,00	
Fluxos nets d' efectiu per activitats de gestió (+A-B)	1.021.752,52	-973.913,29	
II. FLUXOS D' EFECTIU DE LES ACTIVITATS D' INVERSIÓ			
C) Cobraments	0,00	165.000,00	5 i 7
1. Venda d' inversions reals	0,00	165.000,00	
D) Pagaments	2.226.069,19	1.276.853,55	5 i 7
4. Compra d' inversions reals	2.226.069,19	1.276.853,55	
Fluxos nets d' efectiu per activitats d' inversió (+C-D)	-2.226.069,19	-1.111.853,55	
III. FLUXOS D' EFECTIU DE LES ACTIVITATS DE FINANÇAMENT			
E) Augments en el patrimoni	2.333.945,30	1.410.039,17	14
1. Aportacions de l' entitat o entitats propietàries	2.333.945,30	1.410.039,17	
G) Cobraments per emissió de passius financers	210.131,71	242.185,17	10 i 14
5. Altres deutes	210.131,71	242.185,17	
Fluxos nets d' efectiu per activitats de finançament (+E-F+G-H)	2.544.077,01	1.652.224,34	
Fluxos nets d' efectiu pendents de classificació (+I-J)	0,00	0,00	
VI. INCREMENT/DISMINUCIÓ NETA DE L' EFECTIU I ACTIUS LÍQUIDS EQUIVALENTS A L' EFECTIU (+II+III+IV+V)	1.339.760,34	-433.542,50	
Efectiu i actius líquids equivalents a l' efectiu a l' inici de l' exercici	2.970.282,71	3.403.825,21	
Efectiu i actius líquids equivalents a l' efectiu al final de l' exercici	4.310.043,05	2.970.282,71	



Estat de liquidació del pressupost

a) Liquidació del pressupost de despeses

PARTIDA PRESSUP.	DESCRIPCIÓ	CRÈDITS PRESSUPOSTARIS					OBLIGACIONS PENDINGS DE PAGAMENT A 31 DE DESEMBRE	ROMANENTS DE CRÈDIT
		(1)	(2)	(3=1+2)	(4)	(5)		
1300001	Retribucions bàsiques	11.922.792,75	649.224,24	12.572.016,99	11.106.124,32	11.106.124,32	0,00	1.465.892,67
1300002	Retribucions complementàries	0,00	0,00	0,00	116.248,38	116.248,38	0,00	-116.248,38
1310001	Retribucions bàsiques	420.477,70	0,00	420.477,70	1.189.838,73	1.189.838,73	0,00	-769.361,03
1320001	Retribucions bàsiques i altres remuneracions	123.844,28	0,00	123.844,28	125.930,01	125.930,01	0,00	-2.085,73
1500001	Productivitat	0,00	0,00	0,00	139.708,57	139.708,57	0,00	-139.708,57
1600001	Seguretat Social	3.499.519,10	0,00	3.499.519,10	3.477.691,93	3.171.001,24	306.690,69	21.827,17
2000002	Altres lloguers i canons de terrenys, béns naturals edif. i altres	122.000,00	0,00	122.000,00	147.365,52	147.365,52	0,00	-25.365,52
2040001	Altres lloguers i canons	37.000,00	0,00	37.000,00	44.354,23	36.904,01	7.450,22	-7.354,23
2100001	Conservació, reparació i manteniment terrenys, béns naturals, edif. i altres construc.	248.824,00	0,00	248.824,00	281.105,86	251.942,34	29.163,52	-32.281,86
2110001	Conservació, reparació i manteniment material de transport	290.000,00	0,00	290.000,00	268.876,46	265.677,31	3.199,15	21.123,54
2120001	Conservació, reparació i manteniment d'equips per a procés de dades	956.569,32	219.071,88	1.175.641,20	1.274.515,26	1.079.569,20	194.946,06	-98.874,06
2130001	Conservació, reparació i manteniment d'altre immob. material	32.000,00	1.889,15	33.889,15	21.314,85	20.417,04	897,81	12.574,30
2200001	Material ordinari no inventariable	136.122,00	4.707,30	140.829,30	87.735,47	79.331,08	8.404,39	53.093,83
2200002	Premsa, revistes, llibres i altres publicacions	50.256,00	1.406,59	51.662,59	54.252,62	52.252,62	2.000,00	-2.590,03
2210001	Aigua i energia	316.085,00	15.229,08	331.314,08	423.593,60	398.093,10	25.500,50	-92.279,52
2210002	Combustible pera a mitjans de transport	129.122,00	0,00	129.122,00	213.946,37	209.732,61	4.213,76	-84.824,37
2210003	Vestuari	10.568,00	1.152,66	11.720,66	6.041,80	5.382,01	659,79	5.678,86
2210006	Compres de mercaderies i matèries primeres	22.758,00	0,00	22.758,00	17.766,94	12.065,40	5.701,54	4.991,06
2220001	Despeses postals, missatgeria i altres similars	21.000,00	0,00	21.000,00	3.367,83	3.110,16	257,67	16.632,17
2220003	Comunicacions veu i dades adquirits altres entitats	137.000,00	18.163,37	155.163,37	148.705,61	148.370,08	335,53	6.457,76
2230001	Transports	26.000,00	0,00	26.000,00	19.947,72	18.949,86	997,86	6.052,28
2240001	Despeses d'assegurances	207.885,00	0,00	207.885,00	91.191,63	89.934,34	1.257,29	116.693,37
2250001	Tributs	145.000,00	0,00	145.000,00	190.012,00	190.012,00	0,00	-45.012,00
2260003	Publicitat, difusió i campanyes institucionals	80.000,00	4.691,02	84.691,02	42.894,68	42.770,97	123,71	41.796,34
2260004	Jurídics i contenciosos	19.856,00	0,00	19.856,00	34.662,76	32.182,63	2.480,13	-14.806,76
2260005	Organització de reunions, conferències i cursos	41.000,00	4.558,52	45.558,52	140.427,88	106.582,67	33.845,21	-94.869,36
2260011	Formació del personal propi	116.000,00	600,00	116.600,00	108.079,14	107.804,14	275,00	8.520,86
2260089	Altres despeses diverses	198.600,00	625.700,73	824.300,73	398.980,68	372.041,85	26.938,83	425.320,05
2270001	Neteja i sanejament	84.000,00	0,00	84.000,00	136.500,21	127.278,43	9.221,78	-52.500,21
2270002	Seguretat	190.000,00	0,00	190.000,00	225.471,27	205.490,01	19.981,26	-35.471,27
2270005	Estudis i dictaments	1.000,00	0,00	1.000,00	0,00	0,00	0,00	1.000,00
2270089	Altres treballs realitzats per persones físiques o jurídiques	2.617.331,07	1.736.014,08	4.353.345,15	3.900.046,82	2.046.809,58	1.853.237,24	453.296,33
2280001	Solucions Tecnològiques adquirides al CTTI	0,00	0,00	0,00	123.660,79	123.660,79	0,00	-123.660,79
2280003	Solucions TIC CTTI- serveis recurrents	165.166,44	0,00	165.166,44	0,00	0,00	0,00	165.166,44
2300001	Dietes, locomocions i trasllats	220.000,00	84.851,40	304.851,40	199.596,99	197.886,86	1.710,13	105.254,41
3100002	Interessos de préstecs llarg termini en eur fora del sector públic	65.000,00	0,00	65.000,00	46.668,63	46.668,63	0,00	18.331,37
3400002	Despeses financeres en concepte d'interessos de demora	0,00	0,00	0,00	2.498,88	2.498,88	0,00	-2.498,88
3420001	Comissions i altres despeses bancàries	10.000,00	0,00	10.000,00	3.513,32	3.480,32	33,00	6.482,68
3490001	Altres despeses financeres	9.000,00	0,00	9.000,00	277,64	277,64	0,00	8.722,36
4480001	A altres entitats participades pel sector públic de la Generalitat	30.000,00	0,00	30.000,00	30.000,00	30.000,00	0,00	0,00
6100001	Inversions en edificis i altres construccions per compte propi	653.476,76	0,00	653.476,76	0,00	0,00	0,00	653.476,76
6130001	Inversions per contractes d'arrend. Financer en edificis i altres construccions	91.492,74	0,00	91.492,74	140.838,45	140.838,45	0,00	-49.345,71
6200001	Inversions maquinària, instal·lacions i utilitatge	22.684,00	111.263,98	133.947,98	259.919,56	200.726,58	59.192,98	-125.971,58
6200003	Inversions maquinària, instal·lacions i utilitatge-En curs	0,00	0,00	0,00	119.993,41	29.954,92	90.038,49	-119.993,41
6230001	Inversions per contractes d'arrend. Financer en maquinària, instal·lacions	49.345,72	0,00	49.345,72	0,00	0,00	0,00	49.345,72
6300001	Inversions en material de transport	0,00	1.121.551,11	1.121.551,11	174.908,52	174.908,52	0,00	946.642,59
6400001	Inversions en mobiliari i estris per compte propi	6.000,00	565,19	6.565,19	18.698,04	16.439,00	2.259,04	-12.132,85
6500001	Inversions en equips de procés de dades	320.000,00	951.156,83	1.271.156,83	1.335.765,61	1.047.470,64	288.294,97	-64.608,78
6700001	Fons bibliogràfic	0,00	2.873,95	2.873,95	0,00	0,00	0,00	2.873,95
6700002	Altres immobilitzat material	1.398.368,82	-1.380.000,00	18.368,82	54.868,36	22.901,13	31.967,23	-36.499,54
6800002	Inversions en aplicacions informàtiques	0,00	252.383,86	252.383,86	261.915,69	265.115,69	-3.200,00	-9.531,83
TOTAL		25.243.144,70	4.427.054,94	29.670.199,64	27.209.823,04	24.201.748,26	3.008.074,78	2.460.376,60



b) Liquidació del pressupost d'ingressos

PARTIDA PRESSUP.	DESCRIPCIÓ	PREVISIONS PRESSUPOSTÀRIES									
		(1)	(2)	(3=1+2)	(4)	(5)	(6)	(7=4-5-6)	(8)	(9=7-8)	(10=7-3)
		INICIALS	MODIFICACIONS	DEFINITIVES	DRETS RECONEGUTS	DRETS ANUL·LATS	DRETS CANCEL·LATS	DRETS RECONEGUTS NETS	RECAPTACIÓ NETA	DRETS PENDENTS DE COBRAMENT A 31 DE DESEMBRE	EXCÉS/DEFECTE PREVISIÓ
301.0001	Venda de publicacions	50.000,00	0,00	50.000,00	41.696,48	0,00	0,00	41.696,48	37.253,45	4.443,03	-8.303,52
319.0009	Prestació d'altres serveis a entitats dins del sector públic	1.256.987,50	0,00	1.256.987,50	12.392,23	0,00	0,00	12.392,23	12.392,23	0,00	-1.244.595,27
319.0010	Prestació d'altres serveis a entitats de fora del sector públic	413.012,50	0,00	413.012,50	1.361.554,84	0,00	0,00	1.361.554,84	625.031,11	736.523,73	948.542,34
399.0009	Altres ingressos diversos	0,00	0,00	0,00	669.046,44	0,00	0,00	669.046,44	90.701,66	578.344,78	669.046,44
410.0002	Del Departament de la Presidència	198.050,56	185.543,15	383.593,71	315.690,66	0,00	0,00	315.690,66	315.690,66	0,00	-67.903,05
410.0003	Del Departament d'Interior	43.976,59	0,00	43.976,59	43.976,59	0,00	0,00	43.976,59	43.976,59	0,00	0,00
410.0004	Del Departament de Territori	19.116.177,06	0,00	19.116.177,06	19.116.177,06	0,00	0,00	19.116.177,06	19.116.177,06	0,00	0,00
410.0013	Del Departament d'Acció Climàtica, Alimentació i Agenda Rural	1.049.900,00	856.457,43	1.906.357,43	2.308.427,43	0,00	0,00	2.308.427,43	2.308.427,43	0,00	402.070,00
430.6000	Del Patronat de la Muntanya de Montserrat	300.000,00	0,00	300.000,00	300.000,00	0,00	0,00	300.000,00	0,00	300.000,00	0,00
440.6360	Del Servei d'Ocupació de Catalunya	0,00	0,00	0,00	80.272,20	0,00	0,00	80.272,20	80.272,20	0,00	80.272,20
440.6810	Servei Meteorològic de Catalunya	52.000,00	0,00	52.000,00	50.784,27	0,00	0,00	50.784,27	9.428,67	41.355,60	-1.215,73
448.0001	D'altres entitats participades pel SP Generalitat	95.172,45	891.016,42	986.188,87	867.303,11	0,00	0,00	867.303,11	132.568,20	734.734,91	-118.885,76
462.0001	De diputacions	0,00	98.165,13	98.165,13	123.165,13	0,00	0,00	123.165,13	123.165,13	0,00	25.000,00
493.0009	Altres transferències corrents de la UE	125.000,00	155.502,97	280.502,97	190.608,13	0,00	0,00	190.608,13	190.608,13	0,00	-89.894,84
520.0001	Interessos de comptes corrents	500,00	0,00	500,00	0,00	0,00	0,00	0,00	0,00	0,00	-500,00
521.0001	Altres interessos de dipòsits	0,00	0,00	0,00	4,76	0,00	0,00	4,76	4,76	0,00	4,76
534.0001	Altres ingressos financers	1.000,00	0,00	1.000,00	481,89	0,00	0,00	481,89	481,89	0,00	-518,11
650.0001	Alienació d'equips per a procés de dades i telecomunicacions	0,00	0,00	0,00	0,00	0,00	0,00	0,00	0,00	0,00	0,00
830.0004	Del Departament de Territori	2.541.368,04	0,00	2.541.368,04	2.541.368,04	0,00	0,00	2.541.368,04	2.541.368,04	0,00	0,00
870.0001	Romanents de tresoreria d'exercicis anteriors	0,00	2.240.369,84	2.240.369,84	0,00	0,00	0,00	0,00	0,00	0,00	-2.240.369,84
TOTAL		25.243.144,70	4.427.054,94	29.670.199,64	28.022.949,26	0,00	0,00	28.022.949,26	25.627.847,21	2.395.402,05	-1.647.260,38



c) Resultat pressupostari

CONCEPTES	2022			2021		
	DRETS RECONEGUTS NETS	OBLIGACIONS RECONEGUDES NETES	RESULTAT PRESSUPOSTARI	DRETS RECONEGUTS NETS	OBLIGACIONS RECONEGUDES NETES	RESULTAT PRESSUPOSTARI
a) Operacions corrents (Cap.1 a 5)	25.481.581,22	24.842.915,40	638.665,82	22.625.520,43	22.876.862,03	-251.341,60
b) Operacions de capital (Cap.6 i 7)	0,00	2.366.907,64	-2.366.907,64	165.000,00	1.262.270,09	-1.097.270,09
c) Operacions comercials	0,00	0,00	0,00	0,00	0,00	0,00
1. Total operacions no financeres (a+b+c)	25.481.581,22	27.209.823,04	-1.728.241,82	22.790.520,43	24.139.132,12	-1.348.611,69
d) Actius financers (Cap.8)	2.541.368,04	0,00	2.541.368,04	2.541.368,04	0,00	2.541.368,04
e) Passius financers (Cap.8)						
2. Total operacions financeres (d+e)	2.541.368,04	0,00	2.541.368,04	2.541.368,04	0,00	2.541.368,04
I. RESULTAT PRESSUPOSTARI DE L'EXERCICI (I=1+2)	28.022.949,26	27.209.823,04	813.126,22	25.331.888,47	24.139.132,12	1.192.756,35
AJUSTAMENTS						
3. Crèdits gastats finançats amb romanent de tresoreria no afectat			2.240.369,84			1.568.780,77
Romanent corrent			1.180.574,92			1.328.780,77
Romanent inversió			1.059.794,92			240.000,00
4. Desviaments de finançament negatius de l'exercici			181.084,70			233.469,99
Diputació Tarragona Cartografia 3D			0,00			92.177,47
Muse-Geoera			0,00			5.692,35
Hover-Geoera			0,00			2.614,26
Hotlime-geoera			0,00			4.060,88
Resource-Geoera			0,00			11.127,00
Tactic -Geoera			0,00			496,96
Heimdall			0,00			7.507,85
Euroregió			0,00			5.601,11
Pyromove			20.486,98			51.495,18
Mompa			5.329,23			18.179,14
Recipe			0,00			34.517,79
Union			26.148,79			0,00
Fire Res			38.687,26			0,00
Eosms			13.104,53			0,00
Csa-Gseu			5.704,55			0,00
Diputació de Barcelona			25.000,00			0,00
Diputació Tarragona Cartografia 3D			46.623,36			0,00
5. Desviaments de finançament positius de l'exercici			-308.200,00			-233.759,18
Diputació de Girona			0,00			-14.227,28
Diputació Tarragona			-14.227,28			-8.892,05
Diputació de Barcelona			0,00			-3.886,71
Diputació Tarragona Cartografia 3D			-83.937,85			0,00
Geohaz			0,00			-3.257,04
Union			0,00			-18,19
Diputació de Barcelona			-25.000,00			0,00
Pocrisc			-94.100,51			-10.915,49
Fire Res			0,00			-192.562,42
Hotlime-geoera			-6.082,02			0,00
hover-geoera			-2.827,57			0,00
muse-geoera			-8.374,72			0,00
resource-geoera			-7.927,53			0,00
tactic-geoera			-845,67			0,00
Heimdall			-9.620,86			0,00
Euroregió			-7.260,00			0,00
Recipe			-15.887,11			0,00
Primera Experiència			-32.108,88			0,00
II. TOTAL AJUSTAMENTS (II=3+4-5)			2.113.254,54			1.568.491,58
RESULTAT PRESSUPOSTARI AJUSTAT (I+II)			2.926.380,76			2.761.247,93



MEMÒRIA 2022

1. ORGANITZACIÓ I ACTIVITAT

INSTITUT CARTOGRÀFIC I GEOLÒGIC DE CATALUNYA

NIF: Q0801980D

Domicili Social: Parc de Montjuïc s/n, 08038 Barcelona

Forma Jurídica: Empresa pública subjecta a dret privat

Telèfon: 93.567.15.00

Data d'inici de comptes:

Dates	Exercici 2022
Inici	01/01/2022
Tancament	31/12/2022

Unitat monetària d'elaboració dels comptes: Euro (€). En el cas d'utilitzar milers o milions d'euros, s'indica adequadament.

1.1. Norma de creació de l'entitat i altra informació

L'Institut Cartogràfic i Geològic de Catalunya (en endavant ICGC) va ser creat per l'article 152 de la Llei 2/2014, del 27 de gener, de mesures fiscals, administratives, financeres i del sector públic. L'esmentat article configura el nou Institut com una entitat de dret públic que assumeix les funcions, les facultats, els drets i les obligacions de l'Institut Cartogràfic de Catalunya i de l'Institut Geològic de Catalunya, tot subrogant-se en la posició jurídica d'aquestes dues entitats pel que fa als béns, els drets i les obligacions de qualsevol tipus que en siguin titulars.

L'entrada en funcionament del nou ens, en data 1 de febrer de 2014, va comportar la dissolució automàtica de l'Institut Cartogràfic de Catalunya (ICC) i de l'Institut Geològic de Catalunya (IGC).

L'entitat Geocat, Gestió de Projectes, S.A, va ser dissolta en data 31 de desembre de 2013 en base a l'Acord de Govern 167/2013, de 3 de desembre. El mateix Acord de Govern preveia la cessió d'actius i passius als seus socis en proporció a la seva participació a l'empresa o bé al nou ens si en el moment de la cessió l'ICC i l'IGC ja restaven extingits.

L'article 89.2 de la Llei 3/2009 de 3 d'abril sobre modificacions estructurals de les societats mercantils estableix que l'eficàcia de les operacions de cessió global d'actius i passius es produirà amb la inscripció en el Registre Mercantil de la societat cedent. En aquest sentit, la inscripció de l'operació va produir-se en data 21 de juliol de 2014, moment, per tant, en el que es produeix la integració dels actius i passius de Geocat en el nou ens.

El 21 d'abril de 2015 es va publicar en el DOGC el Decret 58/2015 d'estatuts de l'Institut Cartogràfic i Geològic de Catalunya i el 7 de juliol es va publicar en el Butlletí Oficial de la Província de Barcelona el Conveni Col·lectiu de Treball de l'ICGC per al període 1/02/2014 al 31/12/2016. Actualment el conveni segueix vigent en aplicació de l'article 6.



L'ICGC, com a empresa pública i donant compliment a l'article 53 del Text Refós de la Llei de Finances Públiques de Catalunya, regula les seves relacions econòmiques i financeres amb la Generalitat de Catalunya a través d'un contracte programa (en endavant CP). Alhora, en aquest CP, s'estableixen uns objectius i un finançament pluriennal per a tot el període en el seu conjunt. En els seus annexos, es detallen els objectius productius i tècnics així com la seva quantificació econòmica.

En data 22 de desembre de 2014, es va signar el primer CP amb l'Administració de la Generalitat de Catalunya, per al període 2014-2017, d'acord amb el que estableix l'article 152.6 de la Llei 2/2014, del 27 de gener. Aquest text va ser aprovat pel Consell Executiu de la Generalitat en data 16 de desembre de 2014.

El dia 20 d'abril de 2018 va ser aprovat a través d'Acord del Consell de Ministres el text del segon CP, amb vigència per a l'any 2018.

Mitjançant Acord de Govern del 20 de desembre de 2018 s'aprova la subscripció del tercer CP, amb vigència 2019-2022, i el document és signat finalment amb data 10 de gener de 2019.

En data 28 de desembre de 2022 s'ha signat el quart CP de l'ICGC amb vigència 2023-2026. Dit CP va ser aprovat a través de l'Acord de Govern de data 20 de desembre de 2022.

L'any 2018 l'ICGC va deixar de ser mitjà propi. A partir d'aquest moment, l'execució d'aquells serveis o projectes prestats en l'àmbit de la Generalitat de Catalunya i el seu sector públic que responen a necessitats o iniciatives puntuals i específiques que no resten incloses en l'annex 3 del Contracte Programa vigent, s'han articulats a través d'addendes al Contracte Programa III, segons el que indica la seva clàusula cinquena.

En data 16 de febrer de 2021 s'aprova l'Acord del Govern pel qual s'aprova la modificació dels Estatuts de la Fundació Observatori de l'Ebre (FOE) i el seu text refós i s'autoritza l'Institut Cartogràfic i Geològic de Catalunya a formar part del seu Patronat. En data 4 de novembre de 2021, es realitza la sessió constitutiva del nou patronat de la Fundació. L'aportació de l'ICGC com a patró de la FOE en el present exercici ha estat de 30.000€.

D'altra banda, en sessió de data 10 de desembre de 2021, el Consell Rector de l'ICGC va aprovar les bases d'execució del pressupost de l'entitat per a l'exercici 2022.

1.2. Activitat principal, règim jurídic, economicofinancer i de contractació

Activitat principal: Realització de tasques de cartografia, geografia, geologia i serveis relacionats

Codi CNAE: 7112

Règim Jurídic: L'Institut realitza aquestes activitats com a entitat de dret públic sotmesa a dret privat dins l'àmbit institucional de la Generalitat de Catalunya.

El règim econòmic i financer s'adequa a l'establert a la normativa vigent pel sector públic de la Generalitat de Catalunya en matèria pressupostària, financera, de control i de comptabilitat, d'acord amb el següent detall:



- Decret Legislatiu 2/2002, de 24 de desembre, pel qual s'aprova el Text refós de la Llei 4/1985, de 29 de març, de l'Estatut de l'Empresa Pública Catalana.
- Llei 1/2021, del 29 de desembre, de pressupostos de la Generalitat de Catalunya per al 2022.
- Decret Legislatiu 3/2002, de 24 de desembre, pel qual s'aprova el Text refós de la Llei de finances públiques de Catalunya.
- Ordre VEH/137/2017, de 29 de juny, per la qual s'aprova el Pla general de comptabilitat pública de la Generalitat de Catalunya (PGCPGC).
- Bases d'Execució del pressupost de l'ICGC per l'exercici 2022 aprovades pel Consell Rector de data 10 de desembre de 2021.

D'acord amb l'article 152.2 de la Llei 2/2014, del 27 de gener, de mesures fiscals, administratives, financeres i del sector públic, l'ICGC ha de subjectar la seva activitat contractual a la normativa de contractació pública.

Règim de contractació: Com a poder adjudicador que té la consideració d'administració pública, d'acord amb la classificació de les entitats amb participació majoritària de la Generalitat de Catalunya en funció del seu nivell de subjecció a la normativa de la contractació pública determinada per la Comissió del Sector Públic, l'ICGC utilitza els procediments de contractació inherents a la categoria d'entitats abans esmentada.

L'activitat contractual de l'ICGC al llarg de l'exercici s'ha ajustat a la Llei 9/2017, de 8 de novembre, de contractes del sector públic.

Per tal de facilitar les tasques habituals de l'ICGC, la Presidència del seu Consell Rector ha delegat les facultats d'òrgan de contractació a la Direcció de l'ICGC, fins a la quantia de 300.000,00€, en virtut de la Resolució TES/766/2014 de data 2 d'abril, publicada al DOGC núm. 6601, de 10 d'abril de 2014.

En la contractació menor, d'acord amb les Bases d'Execució del pressupost de l'exercici, s'estableix la necessitat de convidar com a mínim a tres licitadors, sempre que sigui possible, en els contractes menors d'import igual o superior a 3.000€ i fins a 14.999,99€.

En reunió extraordinària del 28 de setembre del 2020, el Consell Rector va delegar en la direcció de l'ICGC la tramitació i gestió dels expedients de despesa amb càrrec a pressupostos d'exercicis futurs considerats com a despesa pluriennal, amb la condició de retre comptes al Consell Rector dels expedients formalitzats entre sessions d'aquest consell. La finalitat d'aquesta delegació va ser donar compliment a la Instrucció de la Intervenció General de la Generalitat de Catalunya publicada en data 29 de juny de 2020.

En compliment de la normativa vigent, l'ICGC publica tots els contractes menors en el Registre Públic de Contractes, així com en el perfil del contractant.

1.3. Principals fonts d'ingressos

Els principals recursos econòmics de l'ICGC són:

- a) Les dotacions que es consignen en els pressupostos de la Generalitat.
- b) Ingressos de dret privat derivats de la prestació dels seus serveis.
- c) Subvencions atorgades per la UE, altres administracions estatals o altres.



d) Addendes al contracte programa.

Tot seguit s'acompanya un quadre amb els imports corresponents als drets reconeguts nets de l'exercici per capítols, amb indicació de la seva importància relativa sobre el total.

		2022		2021	
INGRESSOS PER CAPÍTOL		DRETS RECONEGUTS	%	DRETS RECONEGUTS	%
CAP. 3	TAXES, VENDA DE BÉNS I SERVEIS I ALTRES INGRESSOS	2.084.689,99	7%	1.748.983,44	6%
CAP. 4	TRANSFERÈNCIES CORRENTS	23.396.404,58	83%	20.876.490,22	74%
CAP. 5	INGRESSOS PATRIMONIALS	486,65	0%	46,77	0%
CAP. 6	ALIENACIÓ D'INVERSIONS REALS	0,00	0%	165.000,00	1%
CAP. 7	TRANSFERÈNCIES DE CAPITAL	0,00	0%	0,00	0%
CAP. 8	VARIACIÓ D'ACTIUS FINANCERS	2.541.368,04	9%	2.541.368,04	9%
	TOTAL	28.022.949,26	100%	24.695.036,73	100%

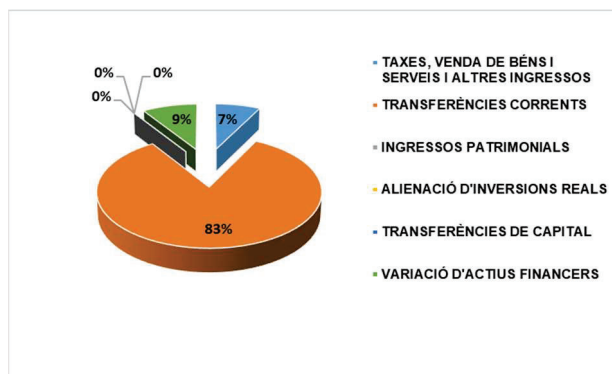

Per analitzar l'autofinançament de l'exercici veure nota 18.

1.4. Consideracions fiscals de l'entitat

a) Impost de societats

L'ICGC resta subjecte a l'Impost de Societats en aplicació de la Llei 27/2017, de 27 de novembre. D'acord amb les xifres resultants de l'última declaració, no es realitzen pagaments a compte.

El resum, pel que fa a la liquidació de l'impost de societats de l'exercici, és el següent:

Concepte	2022	2021
Resultat comptable	10.963,63	25.071,52
Ajustaments per diferències permanents	132,41	39,03
Ajustaments per diferències temporàries	-8.658,53	144.649,51
Base imposable	2.437,51	169.760,06
Quota íntegra (BI*25%)	609,38	42.440,02
Aplicació de deduccions	-609,38	-42.440,02
Retencions i pagaments a compte	0,00	0,00
Quota a ingressar / retornar	0,00	0,00



b) Impost sobre el Valor Afegit (IVA)

El règim de deduïbilitat que practica l'ICGC s'ajusta als criteris establerts en la consulta vinculant a Hisenda número V1501-07. A continuació es resumeixen els criteris aplicats per l'ICGC segons la consulta vinculant esmentada.

L'ICGC fa activitats emmarcades dins del CP i altres per clients aliens a la Generalitat). L'IVA afecte a la gestió del CP no es considera deduïble; per tant el 100% de l'impost passarà a ser despesa. L'IVA de les despeses d'ús comú per a les dues activitats serà deduïble en un percentatge aplicat segons un criteri raonable i demostrable a la inspecció d'Hisenda.

Pel present any, el tant per cent a aplicar per aquest criteri objectiu, ha estat del 9% d'acord amb el coeficient que resulta de dividir els ingressos propis entre l'ingrés total. Pel que fa als ingressos propis, no es tenen en compte els treballs realitzats per a la Generalitat de Catalunya o el seu sector públic considerats no subjectes per l'article 7.8 de la LIVA.

En el cas de l'activitat dels projectes per a clients externs (amb exclusió dels encàrrecs realitzats per la Generalitat o el seu sector públic), serà deduïble el 100% de l'impost.

Base IVA 100%	% Aplicat
Immobilitzat	Proporcional a l'ingrés propi vs. ingrés total.
Costos estructurals	Proporcional a l'ingrés propi vs. ingrés total
Activitat per al projecte extern	100,00%
Activitat per l'Administració de la Generalitat de Catalunya (IVA suportat)	0%
Activitat per l'Administració de la Generalitat de Catalunya (IVA repercutit)	0%

D'acord amb l'exposat anteriorment, com a resultat del càlcul global de totes les quotes d'IVA suportat que s'han registrat a la comptabilitat de l'any, l'ICGC únicament s'ha pogut deduir la part corresponent al 4,74%.

L'import de l'impost que ha estat considerat com a més cost de la inversió i de la despesa ha estat d'1.666.557,06€ que esdevé l'import de l'IVA no deduïble.

A l'apartat e) de la nota 14.3.3 es pot trobar més informació respecte l'impacte que té aquest impost.

1.5. Estructura organitzativa

L'ICGC s'organitza en subdireccions, àrees i unitats, al capdavant de les quals hi ha els subdirectors i subdirectores i caps corresponents.

A data 31 desembre l'organigrama de l'ICGC és el següent:



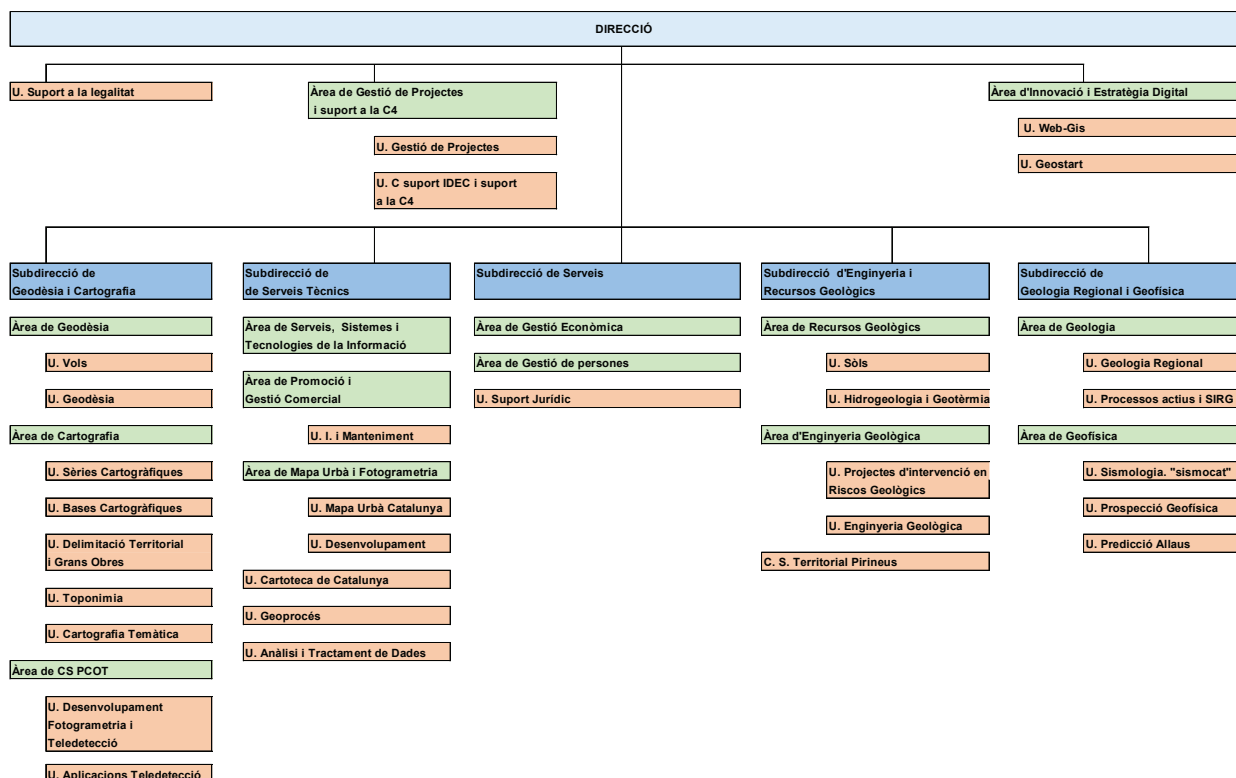

1.6. Principals responsables

Els òrgans de govern i d'administració de l'Institut Cartogràfic i Geològic de Catalunya són el Consell Rector i la Direcció.

El Consell Rector és l'òrgan superior col·legiat de govern, i té les funcions màximes de direcció, representació i control de l'Institut.

La Direcció és l'òrgan executiu de l'Institut i la persona responsable de la seva gestió ordinària. El nomena el Govern, a proposta de la persona titular del departament amb competències en política territorial, urbanisme i obra pública.

El director de l'Institut fins el mes de novembre va ser el Sr. Jaume Massó i Cartagena. La Sra. Miriam Moysset i Gil, va ser nomenada directora per Acord de Govern GOV/233/2022, de 8 de novembre (DOGC núm. 8790 del 10/11/2022).

- Composició del Consell Rector

A data 31 de desembre la composició del Consell Rector de l'ICGC és la següent:



NOM	CÀRREC	INSTITUCIÓ
Hble. Sr. Juli Fernández i Olivares	Conseller de Territori	Departament de Territori
Sra. Miriam Moysset i Gil	Directora	Institut Cartogràfic i Geològic de Catalunya
Sra. Teresa Prohías i Ricart	Directora de Serveis	Departament de Territori
Sr. David Rodríguez i González	Secretari de Governos Locals i de Relacions amb l'Aran	Departament de la Presidència
Sra. Marta Cassany Virgili	Directora	Direcció General de Protecció Civil
Sr. Francesc Sutrias i Grau	Secretari de Territori, Urbanisme i Agenda Urbana	Departament de Territori
Sr. Eduard Vall i Rosselló	Subdirector General de Mines i Protecció Radiològica	Direcció General d'Indústria
Sr. Antoni Enjuanes i Puyol	Subdirector Gral. Infraestructures Rurals	Direcció General de Desenvolupament Rural
Sr. Agustí Serra i Monté	Director general d'Ordenació del Territori i Urbanisme.	Departament de Territori
Sra. Maria Sisternas Tusell	Directora	Institut Català del Sòl
Sr. Antoni Pérez Navarro	Professor dels Estudis d'Informàtica, Multimedia i Telecomunicació	Universitat Oberta de Catalunya
Il·lm. Sr. Jaume Casañas Carballido	Alcalde	Ajuntament de Cunit
Il·lm. Sr. Sergi Pedret i Llauredó	Alcalde	Ajuntament de Riudoms
Sr. Ramon Pérez i Mir	President	Col·legi de Geòlegs
Sra. Marta Serra Davos	Presidenta	Col·legi de Geògrafs
Sra. Olga Garcia Pereira	Advocada de la Generalitat	Departament de Territori

El Consell Rector de l'ICGC s'ha reunit en cinc ocasions al llarg de l'any, amb la finalitat de regir l'entitat i de fer un seguiment de les seves actuacions:

- Sessió 31, de data 22 d'abril de 2022
- Sessió 32, de data 15 de juliol de 2022
- Sessió 33, de data 15 de novembre de 2022
- Sessió 34, de data 12 de desembre de 2022
- Sessió 35, de data 27 de desembre de 2022

Totes les reunions de l'any han estat dutes a terme de forma telemàtica.

1.7. Nombre mitjà d'empleats

La plantilla a 31/12 és la següent:

CATEGORIA	2022			2021		
	HOMES	DONES	TOTAL	HOMES	DONES	TOTAL
Alts Càrrecs	0	1	1	1	0	1
Subdirectors	4	1	5	4	0	4
Caps d'Àrea	7	5	12	7	6	13
Caps d'Unitat	21	11	32	19	10	29
Responsables	25	10	35	26	10	36
Tècnic Superior 1	25	25	50	25	27	52
Tècnic Superior 2	28	19	47	31	22	53
Tècnic Superior 3	3	4	7	1	0	1
Tècnic Especialista 1	11	10	21	12	11	23
Tècnic Especialista 2	4	1	5	4	1	5
Tècnic Especialista 3	2	3	5	2	3	5
Tècnic 1	16	7	23	16	8	24
Tècnic 2	13	11	24	13	11	24
Tècnic 3	2	1	3	2	1	3
Total	161	109	270	163	110	273

La plantilla mitjana de l'exercici ha estat:



CATEGORIES	2022		2021	
	HOMES	DONES	HOMES	DONES
Alts Càrrecs	0,83	0,17	1,00	0,00
Subdirectors	4,00	1,00	4,50	0,00
Caps d'Àrea	7,00	5,00	7,00	6,00
Caps d'Unitat	20,17	11,00	19,33	10,00
Responsables	25,00	10,00	26,00	9,67
Tècnic Superior 1	25,92	25,00	19,50	24,58
Tècnic Superior 2	31,17	21,00	34,67	22,08
Tècnic Superior 3	2,25	2,58	0,83	0,00
Tècnic Especialista 1	11,33	10,83	10,25	11,33
Tècnic Especialista 2	4,00	1,00	3,08	1,00
Tècnic Especialista 3	2,00	3,00	2,00	3,00
Tècnic 1	16,58	7,25	16,00	6,50
Tècnic 2	13,00	11,00	13,92	12,42
Tècnic 3	2,00	1,00	2,00	1,00
TOTAL	165,25	109,83	160,08	107,58

1.8. Entitat propietària

Entitat propietària: Generalitat de Catalunya (NIF: S0811001G)

L'ICGC forma part del sector públic institucional de la Generalitat de Catalunya i orgànicament resta adscrit al Departament de Territori.

1.9. Entitats del grup, multigrup i associades

Airbus DS GEO SG, S.A.

Domicili social: C/ Entença, núm.95 - 6a.
08015 Barcelona

Airbus DS GEO SG, S.A	
NIF	A85327070
Forma Jurídica	Societat Anònima
CNAE	74302
% Capital Directe	20
% Drets de vot	20
Capital	2.000.000,00
Reserves	0,00
Resultats d'exercicis anteriors	-987.030,14
Resultat d'operacions continuades	-100.448,47
Subvencions de capital	259.753,27
Valor en llibres de la participació ⁽¹⁾	200.465,29
Cotització	No cotitza

(1) Considerant el deteriorament realitzat

- Objecte social

Portar a terme, supervisar o dirigir projectes, serveis i treballs, desenvolupar, investigar, comercialitzar i, en general, encarregar-se de qualsevol altra activitat relacionada amb la teledetecció, les imatges de satèl·lit i l'adquisició de dades, i de desenvolupament de tecnologies de la informació, com són la cartografia i la geomàtica, productes de SAR avançat, procés de dades de sistemes aerotransportats, geoinformació i serveis web, agricultura i medi ambient, seguretat i defensa, telecomunicacions i empreses de serveis.



Al llarg de l'any, la societat ha continuat realitzant tasca comercial per tal d'acreditar-se en el mercat.

S'ha de tenir en compte que consta comptabilitzat un deteriorament per import de 199.534,71€ provinent d'anys anteriors.

1.10. Seguiment de l'impacte de l'emergència COVID-19 a l'ICGC i dels Fons REACT-UE

Durant l'actual exercici, l'activitat de l'ICGC s'ha desenvolupat normalment, amb la combinació del treball presencial i el teletreball. En data 13 de maig de 2022 es va aprovar el pla de teletreball de l'ICGC i es van derogar les mesures de teletreball específiques pactades durant la pandèmia.

Durant l'exercici 2022 s'ha produït poca incidència de la pandèmia i l'activitat de l'ICGC s'ha desenvolupat amb normalitat.

- Despeses directes i indirectes derivades de la pandèmia

A continuació, segons allò establert a l'article 14 de l'Ordre ECO/235/2022, de 26 d'octubre, sobre operacions comptables de tancament de l'exercici pressupostari del 2022, es detallen les despeses directes i indirectes incorregudes fruit de la situació de crisi sanitària:

IMPACTE INDIRECTE DE LA COVID	2022	2021
Remuneracions de personal	0,00	0,00
Contractació de personal	0,00	0,00
Altres efectes	0,00	0,00
Despeses corrents de béns i serveis	23.986,27	26.250,68
Teletreball, educació no presencial i adquisició de mitjans informàtics amb aquesta finalitat	0,00	4.718,92
Desinfecció, neteja i mitjans per a la prevenció de contagis	23.657,34	21.253,44
Efectes relacionats amb la prestació de serveis i subministraments (inclòs indemnitzacions)	0,00	0,00
Altres efectes	328,93	278,32
A entitats dependents	0,00	0,00
Transferències corrents	0,00	0,00
Transferències corrents a famílies	0,00	0,00
Concerts educatius	0,00	0,00
Transferències corrents a empreses privades	0,00	0,00
Altres subvencions o ajudes corrents	0,00	0,00
Transferències corrents a corporacions locals	0,00	0,00
Altres efectes	0,00	0,00
A entitats dependents	0,00	0,00
DESPESES CORRENTS	23.986,27	26.250,68
Inversions reals	0,00	0,00
Altres efectes	0,00	0,00
A entitats dependents	0,00	0,00
Transferències de capital	0,00	0,00
Transferències de capital a famílies	0,00	0,00
Transferències de capital a empreses privades	0,00	0,00
Altres subvencions o ajuts de capital	0,00	0,00
Transferències de capital a corporacions locals	0,00	0,00
Altres efectes	0,00	0,00
A entitats dependents	0,00	0,00
DESPESES DE CAPITAL	0,00	0,00
Despeses no financeres	0,00	0,00
Variacions d'actius financers	0,00	0,00
Altres efectes	0,00	0,00
A entitats dependents	0,00	0,00
DESPESES NO FINANCERES	0,00	0,00
TOTAL DESPESES	23.986,27	26.250,68

Entre les despeses més importants destaca la relativa a la despesa en desinfecció, neteja i mitjans per a la prevenció de contagis relatius a l'encàrrec de més hores de



neteja o de serveis especials per a procedir a la desinfecció de les instal·lacions de l'ICGC.

- Afectació de la pandèmia en els ingressos

IMPACTE INDIRECTE DE LA COVID	2022	2021
Transferències COVID	0,00	0,00
Altres ingressos COVID	0,00	0,00
Minoració ingressos	0,00	0,00
TOTAL INGRESSOS	0,00	0,00

La pandèmia no ha tingut efecte sobre els ingressos. S'han subscrit addendes i contractes amb normalitat i s'han executat els projectes previstos.

- Projectes de despesa finançats amb Fons del Mecanisme de Recuperació i Resiliència i dels Fons REACT-UE

L'ICGC va signar amb l'Instituto Geográfico Nacional/Ministerio de Transporte y Agenda Urbana, el 21 de desembre de 2022 un conveni per a l'obtenció d'una base de dades de núvols de punts LiDAR, fotografies aèries i ortofotografies ràpides en l'àmbit territorial de Catalunya. Aquest conveni ha estat finançat mitjançant el Mecanisme de Recuperació i Resiliència, d'acord amb l'establert en els articles 34.2 del Reglament (UE) 2021/241 del Parlament Europeu i del Consell de 12 de febrer de 2021, i l'article 9 de l'Ordre HFP/1030/2021, de 29 de setembre. A l'Annex 4 d'aquesta memòria es dona més detalls en relació a dit conveni. L'ingrés vinculat a dit projecte ha estat de 695.899,72€

L'any 2022 l'ICGC ha estat beneficiari d'una subvenció dins el "Programa de primera experiència professional en les administracions públiques", de contractació de persones joves aturades en el si dels serveis prestats per aquestes administracions públiques, en el marc del Pla de Recuperació, Transformació i Resiliència i la Resolució EMT/3881/2021, de 27 de desembre. A través de la mateixa s'ha procedit a contractar a tres persones per a prestar serveis al llarg de 10 mesos. La subvenció atorgada ha estat de 80.272,20€ i l'ingrés imputat en l'exercici ha estat de 48.163,32€.

A continuació es mostren les despeses associades:

Despeses	Lidar	Primera experiència
Mà d'obra	203.136,79	48.163,32
Feines realitzades per altres entitats	10.680,81	-
Transports	70,00	-
Subministraments	45.543,13	-
Comunicacions i altres	1.286,85	-
Estructura	220.855,68	-
Total	481.573,26	48.163,32

No es mostra informació en relació a l'any 2021 atès que tant el projecte Lidar esmentat com el programa primera experiència s'ha iniciat al 2022.



2. GESTIÓ INDIRECTA DE SERVEIS PÚBLICS, CONVENIS I ALTRES FORMES DE COL·LABORACIÓ

L'ICGC no presta cap servei públic sota cap de les formes de gestió indirecta prevista a la normativa.

Durant l'exercici, l'ICGC ha signat els convenis de col·laboració per a la realització de la seva activitat que es detallen en l'annex 4.

Al portal de transparència de l'ICGC es pot trobar el detall dels convenis en execució.

L'ICGC no realitza activitats conjuntes ni ha fet ús de col·laboracions publicoprivades durant l'any.

3. BASES DE PRESENTACIÓ DELS COMPTES ANUALS

3.1. Imatge fidel

Els comptes anuals s'han preparat a partir dels registres comptables tancats a 31 de desembre, i es presenten d'acord amb les disposicions legals vigents en matèria comptable, amb l'objecte de mostrar la imatge fidel del patrimoni i de la situació financera a la data esmentada, i del resultat econòmic patrimonial, dels canvis en el patrimoni net, dels fluxos d'efectiu, i del resultat de l'execució del pressupost de l'Institut corresponent a l'exercici anual acabat a la mateixa data.

Els comptes anuals de l'exercici han estat elaborats d'acord amb l'Ordre VEH/137/2017, de 29 de juny, per la qual s'aprova el Pla general de comptabilitat pública de la Generalitat de Catalunya (PGCPGC).

Per a la formulació d'aquests comptes s'han observat la totalitat dels principis i normes comptables que tenen un efecte significatiu. En aquest sentit, no existeix cap principi comptable que sent obligatori s'hagi deixat d'aplicar.

L'aplicació dels principis i criteris comptables està presidida per la consideració de la importància en termes relatius que aquests i els seus efectes poden presentar. Per consegüent, és admissible la no aplicació estricta d'alguns d'aquests principis i criteris comptables, sempre que la importància relativa en termes quantitius o qualitius de la variació constatada es consideri poc significativa i no alteri, per tant, la imatge fidel del patrimoni i dels resultats.

3.2. Comparació de la informació

La informació es mostra de manera comparativa, sense que existeixi cap excepció que impedeixi aquest principi comptable.

3.3. Canvis de criteris comptables

No s'ha produït durant aquest exercici cap canvi de criteri comptable.



3.4. Canvis en estimacions comptables

No s'ha produït cap canvi significatiu en estimacions comptables durant l'exercici.

4. NORMES DE REGISTRE I VALORACIÓ

Les principals normes de registre i valoració utilitzades per l'ICGC en l'elaboració dels comptes anuals, d'acord amb allò establert en el PGCPGC, són les següents:

4.1. Immobilitzat material

Els béns compresos en l'immobilitzat material es valoren a preu d'adquisició o al cost de producció, més els desemborsaments posteriors, menys l'amortització acumulada i les correccions valoratives per deteriorament. Amb caràcter general no s'incorporen despeses financeres en el cost dels béns d'immobilitzat material. Només es consideraria la seva activació en cas de donar-se els supòsits i condicions establerts en la NRV 2a. Únicament quan suposen un augment de la seva capacitat, productivitat o prolongació de la vida útil, els costos de renovació, ampliació o millora són incorporats a l'actiu, si s'escau, donant de baixa, en cas de renovació, l'anterior i ajustant el cost d'acord amb les normes comptables d'aplicació.

Les despeses periòdiques de manteniment, conservació i reparació s'imputen als resultats, seguint el principi de meritació, com a cost de l'exercici en el què s'incorren.

L'amortització d'aquests actius comença en el moment en què entren en funcionament i que normalment coincideix amb la data de la factura del proveïdor o de la seva conformitat per part dels serveis tècnics de l'ICGC.

L'amortització es calcula, aplicant el mètode lineal, sobre el cost d'adquisició dels actius menys el seu valor residual; s'entén que els terrenys sobre els quals s'assenten els edificis i altres construccions tenen una vida útil indefinida i que, per tant, no són objecte d'amortització.

Percentatges d'amortització	%
Edifici ⁽¹⁾	2
Magatzem Avinyó	3
Maquinària	12
Altres instal·lacions ⁽¹⁾	10/6,3/3,5
Equips cartogràfics i geològics	20/40
Elements de transport (avions) ⁽²⁾	5/10
Mobiliari i estris	10
Equips d'oficina	20
Vehicles	16/32
Utilitatge	15

(1) Alguns dels components d'aquests apartats poden tenir una amortització diferent a l'assenyalada en funció de la vida útil estimada considerant el termini fins a la seva substitució o gran reparació o renovació.

(2) Equips adquirits de segona mà.

Les dotacions anuals en concepte d'amortització dels actius materials es duen a terme amb contrapartida en el compte de resultat econòmic patrimonial i, bàsicament, equivalen als percentatges d'amortització determinats en funció dels anys de vida útil estimada, com a mitjana, dels diferents elements.



Els actius del Fons de la Cartoteca, de la Biblioteca tècnica, del Museu i els monòlits de l'ICGC no s'amortitzen, en entendre que tenen una vida indefinida.

L'ICC va realitzar una consulta al "Ministerio de Economía – ICAC" amb la finalitat d'aconseguir un criteri objectiu sobre el tractament a realitzar sobre aquests béns. L'ICAC, en resposta de data 10 de novembre de 2009, aprecia que l'amortització és una qüestió tècnica i la no aplicació requereix una motivació per part de l'empresa, però no dictamina en contra del criteri que s'ha estat utilitzant.

En aplicació del PGCPGC el Fons de la Cartoteca pot emmarcar-se dins l'aplicació de la NRV 3a relativa a casos particulars d'immobilitzat material, consideració que comporta que en l'exercici es mantingui el mateix criteri emprat en els exercicis anteriors: es considera que els béns en qüestió no tenen una vida útil limitada, atès que estan compostats majoritàriament per mapes i llibres, els quals, amb unes condicions de manteniment adequades, poden tenir una vida gairebé indefinida. Així mateix, l'ICGC considera que s'ha de valorar el fons en el seu conjunt i que l'import d'adquisició que consta en llibres és molt inferior al valor del mercat.

Els valors residuals i les vides útils es revisen, ajustant-los, si s'escau, a la data de cada balanç.

- Deteriorament de valor dels actius materials

En la data de cada balanç de situació, l'Institut avalua si existeixen indicis que algun element d'immobilitzat material pugui estar deteriorat, cas en què ha de fer-se una estimació del seu import recuperable i efectuar les correccions valoratives que siguin procedents.

El deteriorament de valor d'un actiu pertanyent a l'immobilitzat material s'ha de determinar, amb caràcter general, per la quantitat que excedeixi el valor comptable d'un actiu el seu import recuperable, sempre que la diferència sigui significativa.

Durant l'any 2012 i principis de 2013 per tal d'avaluar si existia deteriorament econòmic del Fons de la Cartoteca, els tècnics especialistes, van procedir a valorar les peces d'aquest Fons. L'import d'aquesta taxació va resultar superior a la que consta en llibres i, en aplicació de la normativa comptable establerta en el PGC de l'empresa privada, es va determinar que no calia fer cap deteriorament econòmic.

Durant el present exercici no existeixen indicis o evidències objectives que indiquin que cal produir un deteriorament d'aquest fons, fet que resta certificat per l'informe de la Cap de la Cartoteca de Catalunya de data 20 de desembre de 2022.

4.2. Inversions immobiliàries

L'Institut no té en el seu balanç inversions immobiliàries.

4.3. Immobilitzat intangible

Els actius intangibles es registren pel seu cost d'adquisició i/o producció i, posteriorment, es valoren pel seu cost net, descomptada de l'amortització acumulada corresponent si n'hi ha, i/o les pèrdues per deteriorament que hagin experimentat. Aquests actius s'amortitzen en funció de la seva vida útil.



L'Institut reconeix qualsevol pèrdua que s'hagi pogut produir en el valor registrat d'aquests actius amb origen en el seu deteriorament. Els criteris pel reconeixement de les pèrdues per deteriorament d'aquests actius són similars als aplicats pels actius materials.

a) Propietat industrial i marques

S'ha inclòs el cost de registre i formalització de les marques. Aquests actius s'amortitzen linealment al llarg de les seves vides útils d'acord amb el següent quadre:

Percentatges d'amortització	%
Patents i marques	10

b) Aplicacions informàtiques

Els costos d'adquisició en relació amb els sistemes informàtics bàsics en la gestió de l'Institut es registren amb càrrec a l'epígraf «Aplicacions informàtiques» del balanç de situació.

Els costos de manteniment i les actualitzacions del programari informàtic es registren amb càrrec al compte de resultat econòmic patrimonial de l'exercici en què s'incorren.

L'amortització de les aplicacions informàtiques es duu a terme linealment al llarg de la seva vida útil.

Percentatges d'amortització	%
Aplicacions informàtiques	33

4.4. Arrendaments

a) Arrendaments financers

S'entén per arrendament financer qualsevol acord, amb independència de la seva instrumentació jurídica, que permet l'obtenció, a canvi d'un pagament o d'una sèrie de quotes, del dret a utilitzar un bé durant un període de temps determinat quan impliqui la transferència substancial dels riscos i avantatges inherents a la seva propietat.

Aquests béns es registren pel menor valor entre el valor raonable de l'actiu i el valor actual dels pagaments acordats, i es classifiquen d'acord amb la seva naturalesa (immobilitzat material, intangible, etc.).

En l'exercici 2014 l'ICGC va subrogar els passius que tenia l'IGC, entre els que es troba un arrendament financer signat amb l'Ajuntament de Tremp (veure nota 8).

b) Arrendaments operatius

Es tracta d'un contracte d'arrendament en què no es transfereixen els riscos i avantatges que són inherents a la propietat.

Les despeses derivades d'aquest tipus d'arrendament, quan l'ICGC actua com a arrendatari, seran imputades al compte de resultats econòmic patrimonial de l'exercici en el que hagin estat meritades.



4.5. Permutes

L'Institut no sol realitzar operacions de permuta en el curs normal de les seves activitats. En tot cas, quan aquestes es produeixen, la seva valoració i registre comptable s'ajusta a l'establert en l'apartat 4.d) de la NRV 2a del PGCPGC.

4.6. Actius i passius financers

Els actius i passius financers deriven dels instruments financers, que són contractes que estableixen un dret per una de les parts (actiu financer) i una obligació (passiu financer) o un component del patrimoni net (instrument de patrimoni) per l'altra.

La seva classificació, valoració i comptabilització es realitza, bàsicament, segons la finalitat per la qual es mantenen o s'han emès.

4.6.1. Actius financers

Són actius financers els diners en efectiu, els instruments de capital o de patrimoni net d'una altra entitat, els drets de rebre efectiu o altre actiu financer d'un tercer o d'intercanviar amb un tercer actius o passius financers en condicions potencialment favorables per l'entitat.

Els actius financers que té registrat l'ICGC en el seu balanç es classifiquen en les següents categories:

Actius financers	a) Crèdits i partides a cobrar
	b) Inversions en patrimoni d'empreses del grup i associades

a) Crèdits i partides a cobrar

Inclouen:

- Els crèdits per operacions derivades de l'activitat habitual.
- Altres actius financers que generen fluxos d'efectiu d'import determinat i respecte dels quals s'espera recuperar tot el desemborsament, excepte per motius imputables al deteriorament creditici.
- Les operacions d'adquisició d'instruments de deute amb l'acord posterior de venda a un preu fix o al preu inicial més la rendibilitat normal del prestador.

Com a norma general, els crèdits i partides a cobrar amb venciment a curt termini es valoren, tant en el moment de reconeixement inicial com posteriorment, pel seu valor nominal, excepte que incorporin un interès contractual. La mateixa valoració es realitza amb els de venciment a llarg termini quan l'efecte d'actualitzar els fluxos no és significatiu. En cas contrari, es valoren pel seu valor raonable i posteriorment a cost amortitzat, reconeixent els interessos meritats en funció del seu tipus d'interès efectiu com a ingressos de l'exercici.

Les fiances i dipòsits constituïts es valoren sempre per l'import lliurat.



- Reconeixement

El reconeixement comptable dels actius financers es realitza a la data establerta en el contracte o acord a partir del qual l'entitat adquireix el dret.

Com a norma general, els costos de les transaccions s'imputen al resultat de l'exercici, excepte quan la seva magnitud aconsella incorporar-los en el valor de l'actiu financer.

- Deteriorament

Almenys al tancament de l'exercici s'efectuen les revisions oportunes per detectar la necessitat de practicar correccions valoratives per deteriorament de valor, en cas d'evidència objectiva que no es cobraran els imports comptabilitzats en la seva integritat, així com la conveniència de revertir-les en aquells casos que no siguin procedents. Tant les correccions de valor com les reversions es reconeixen en el compte del resultat econòmic patrimonial.

- Baixa

Es registra la baixa, total o parcial, quan ha expirat o s'han transmès els drets sobre els fluxos d'efectiu que genera i els riscos i avantatges inherents a la seva propietat de forma substancial.

b) Inversions en el patrimoni d'entitats del grup, multigrup i associades

Es troba comptabilitzada la participació de l'ICGC en el patrimoni de l'entitat vinculada, classificada segons la participació existent o la influència significativa que l'ICGC té en la seva gestió.

La valoració inicial ha estat pel seu cost, que equival al valor raonable de la contraprestació lliurada més les despeses de transacció. En el seu cas, formarien part de la valoració inicial l'import corresponent als drets de subscripció preferent i similars.

La valoració posterior es realitza pel seu cost menys, en el seu cas, l'import acumulat de les correccions valoratives per deteriorament, atenent al fet que es tracta d'una entitat, les participacions de la qual no es negociïn en un mercat actiu. Per determinar l'import de la correcció valorativa s'ha de tenir en compte el patrimoni net de l'entitat participada corregit per les plusvàlues tàcites existents en la data de la valoració.

4.6.2. Passius financers

Un passiu financer és una obligació exigible i incondicional de lliurar efectiu o altre actiu financer a un tercer o d'intercanviar amb un tercer actiu o passius financers en condicions potencialment desfavorables.

Els passius financers que té registrat l'ICGC en el seu balanç es classifiquen en la categoria de passius financers a cost amortitzat i inclouen:

Passius financers a cost amortitzat	a) Dèbits i partides a pagar per operacions derivades de l'activitat habitual.
	b) Altres dèbits i partides a pagar

Com a norma general, els dèbits i les partides a pagar amb venciment a curt termini sense interès contractual es valoren, tant en el moment del reconeixement inicial com



posteriorment, pel seu valor nominal. La mateixa valoració es realitza amb els de venciment a llarg termini.

- **Reconeixement**

El reconeixement comptable dels passius financers es realitza a la data establerta en el contracte o acord a partir de la qual l'Institut contrau l'obligació. En les operacions de tresoreria formalitzades amb pòlissa de crèdit, les obligacions es contrauen amb la recepció de les successives disponibilitats de fons.

- **Baixa de passius financers**

Com a norma general, es registra la baixa d'un passiu financer o d'una part del mateix quan l'obligació contreta s'ha complert o cancel·lat. En cas de produir-se una diferència entre el valor comptable i la contraprestació lliurada, es reconeixerà en el resultat de l'exercici que tingui lloc.

4.6.3. Contractes de garanties financeres

Són contractes que obliguen a l'Institut a fer o rebre uns pagaments específics pel reemborsament a un tercer per la pèrdua incorreguda quan un deutor ("garantit") incompleix la seva obligació de pagament derivada, generalment, d'instruments de deute, tal com un aval.

L'ICGC no té formalitzats contractes de garanties financeres.

4.7. Cobertures comptables

Són operacions destinades a cobrir un risc específic que pot tenir impacte en el compte del resultat econòmic patrimonial o en l'estat de canvis en el patrimoni net, com a conseqüència de variacions en el valor raonable o en els fluxos d'efectiu d'una o diverses partides cobertes.

L'ICGC no té formalitzat cap contracte de cobertura d'aquest tipus.

4.8. Existències

La valoració inicial de les existències es realitza pel preu d'adquisició o el cost de producció. Si necessiten un període de temps superior a l'any per estar en condicions de ser venudes, s'inclouen en aquest valor les despeses financeres oportunes.

En quant a la producció pròpia, anualment es realitza la seva valoració incorporant el cost directe imputable a la impressió del mapa, com és la mà d'obra del procés d'impressió, el consum de paper i la despesa externa d'impressió. El mètode de valoració de totes les existències ha estat el FIFO.

Quan el valor net realitzable sigui inferior al seu preu d'adquisició o al seu cost de producció, s'han de fer les correccions valoratives corresponents, imputables com a despesa al compte de resultats econòmic patrimonial.

Per a realitzar aquesta operació es pren com a valor net realitzable el preu de venda al públic del mapa o del llibre, menys tots els costos estimats en els processos de comercialització, venda i distribució.



Al final de l'exercici, l'ICGC avalua el valor net realitzable de les existències, en base a la previsió de vendes dels productes a un any.

Durant l'any es revisen els preus de venda, de les existències comercials, i es poden haver realitzat els ajustaments necessaris, baixant el preu, en el cas de què s'hagi comprovat que el preu de venda és excessivament alt i, en conseqüència, el producte no tingui sortida. Aquesta modificació en el preu de venda pot tenir efectes en la variació d'existències de final d'any.

Quan les circumstàncies que prèviament han causat la rebaixa hagin deixat d'existir o quan hi hagi una evidència clara de l'increment en el valor net realitzable per un canvi de les circumstàncies econòmiques, es reverteix l'import d'aquesta rebaixa.

Per a realitzar aquesta operació es pren com a valor net realitzable el preu de venda al públic del mapa o del llibre.

En el cas de les existències per prestació de serveis, s'inclourà el cost de producció dels serveis mentre no s'hagi reconegut encara l'ingrés per prestació dels serveis corresponents, conforme al que estableix la norma relativa a ingressos per vendes i prestació de serveis.

4.9. Transaccions en moneda estrangera

Les transaccions en moneda estrangera es registren en el moment del seu reconeixement inicial, fent servir la moneda funcional i aplicant el tipus de canvi vigent en la data de la transacció entre la moneda funcional i l'estrangera.

Al final de cada exercici, els actius i passius monetaris en moneda estrangera es converteixen segons els tipus vigents en la data de tancament.

Les diferències de canvi de les partides monetàries que sorgeixen, en liquidar-les o en convertir-les al tipus de canvi al tancament, es reconeixen en el compte de pèrdues i guanys de l'any.

4.10. Actius construïts o adquirits per a altres entitats

Són béns construïts o adquirits en virtut d'un contracte, conveni o acord, amb l'objectiu de transferir-los a una altra entitat una vegada finalitzat el procés d'adquisició o construcció.

Com a norma general, en el cas de construcció, els ingressos es reconeixen sobre la base del grau d'avanç o realització de l'obra al final de cada exercici. El cost de l'obra es calcula afegint al preu d'adquisició dels materials consumits, els costos directes i la part que raonablement correspongui dels indirectes.

Quan els ingressos i els costos associats al contracte o acord de construcció no poden ser estimats de forma fiable, o quan són construïts per un tercer, els costos associats amb la construcció o adquisició es reconeixen com a existències, i els ingressos quan els actius es lliuren a l'entitat destinatària.

En tots els casos, els costos associats al contracte o acord que financi l'entitat gestora s'han d'imputar com a subvenció concedida al resultat de l'exercici que sigui procedent.



d'acord amb els criteris establerts a la NRV 18a de "Transferències, subvencions, donacions i llegats".

4.11. Ingressos i despeses

Els ingressos i les despeses es registren pel principi de meritació, i en els casos que sigui pertinent, pel de correlació entre ambdós. Es valoren pel valor raonable de la contraprestació rebuda o lliurada, deduïts descomptes i impostos.

a) Ingressos

- Transferències i subvencions rebudes

Veure nota 4.13

- Ingressos per vendes i prestació de serveis

El reconeixement dels ingressos per vendes es produeix en el moment en què s'han transferit al comprador els riscos i beneficis inherents a la propietat del bé venut.

Pel que fa als ingressos per prestació de serveis es reconeixen quan el resultat de la transacció pugui ser estimat amb fiabilitat, considerant per això el percentatge de realització del servei en la data de tancament de l'exercici.

En conseqüència, només s'han de comptabilitzar els ingressos procedents de prestació de serveis quan es compleixin totes i cadascuna de les condicions següents:

- a) El grau d'avanç o realització de la prestació, en la data dels comptes anuals, pugui ser mesurat amb fiabilitat.
- b) Els costos ja produïts en la prestació, així com els que queden per produir fins a completar-la, puguin ser mesurats amb fiabilitat.

Quan el resultat d'una transacció que impliqui la prestació de serveis no pugui ser estimat de manera fiable, en base als punts assenyalats anteriorment, s'han de reconèixer ingressos, només en la quantia en què les despeses reconegudes es considerin recuperables.

Pressupostàriament, els ingressos s'incorporen a la liquidació pressupostària en el moment en què es produeix l'acte administratiu de reconeixement dels respectiu drets.

b) Despeses

Les despeses es reconeixen en el compte del resultat en el moment que merita l'obligació, amb independència del moment en què es produeixi el corrent monetari que se'n deriva.

Pressupostàriament, les despeses s'incorporen a la liquidació pressupostària en el moment en què es produeix l'acte administratiu de reconeixement de les respectives obligacions.



4.12. Provisions i contingències

Es reconeix una provisió quan l'entitat té una obligació present (legal, contractual o implícita) resultat d'un succés passat que, probablement, implicarà el lliurament d'uns recursos que es poden estimar de forma fiable.

Les provisions es troben valorades pel valor actual dels desemborsaments que s'espera que seran necessaris per liquidar l'obligació, actualitzats a una taxa de descompte equivalent al tipus de deute públic per un venciment anàleg. Els ajustaments en la provisió amb motiu de la seva actualització es reconeixen com una despesa financera a mesura que es van reportant. Quan el seu venciment és inferior o igual a un any i l'efecte financer no és significatiu, no es descompten.

Si l'Institut té assegurada per un tercer una part o la totalitat dels desemborsaments, el seu import és objecte de reconeixement com un actiu independent. Així mateix, la despesa relacionada amb la provisió i l'ingrés derivat del reemborsament es presenten de forma independent en el resultat de l'exercici.

Al tancament de l'exercici, les provisions són objecte de revisió i ajustades, si escau, per a reflectir la millor estimació existent en aquest moment. Quan no són ja pertinents o probables, es procedeix a la seva reversió amb contrapartida al corresponent compte d'ingrés de l'exercici.

Per a la quantificació de les provisions, es recorre a informes interns i, si escau, d'experts externs, i a l'experiència de l'entitat en successos similars, que permetin establir la base de les estimacions de cadascun dels desenllaços possibles, així com del seu efecte financer.

Per la seva banda, es consideren actius o passius contingents aquells actius o obligacions possibles sorgits com a conseqüència de successos passats, la materialització dels quals està condicionada a què succeeixi, o no, un o més esdeveniments futurs independents de la voluntat de l'Institut. Aquests no són objecte de registre comptable; en el supòsit de la seva existència se'n presenta el detall oportú en la present memòria (veure nota 15).

4.13. Transferències, subvencions, donacions i llegats

- Valoració

Les transferències, subvencions, donacions i llegats de caràcter monetari es valoren sempre per l'import rebut o concedit.

Les transferències, subvencions, donacions i llegats de caràcter no monetari es valoren pel valor comptable dels elements lliurats, en cas d'atorgament, i pel seu valor raonable en el moment del reconeixement, en cas de rebre-les.

Les subvencions rebudes per assumptió de deutes es valoren pel valor comptable del deute, i les concedides per assumptió de deutes pel valor raonable d'aquestes en el moment de l'assumpció.



- **Registre comptable de les transferències, subvencions, donacions i llegats rebuts**

L'ingrés es reconeix quan existeix un acord individualitzat de concessió a favor de l'Entitat, s'han complert les condicions associades al seu gaudi i no existeixen dubtes raonables sobre la seva percepció, sense perjudici de la imputació pressupostària. Quan el compliment de les condicions associades al seu gaudi s'estengui a diversos exercicis, es presumeix el compliment una vegada realitzada la inversió o la despesa, si en el moment d'elaboració dels comptes anuals de cadascun dels exercicis afectats s'està complint i no existeixen dubtes raonables sobre el compliment de les condicions que afectin els exercicis posteriors. En el cas de subvencions per a despeses corrents d'execució pluriennal que exigeixin la finalització de l'activitat finançada, es consideraran no reintegrables en proporció a la despesa executada; en el cas de deutes assumits per altres ens, en el moment que entra en vigor l'acord d'assumpció, registrant simultàniament la cancel·lació del passiu assumit; si la subvenció està destinada a la cancel·lació de passius, la imputació es produeix en l'exercici en què esdevingui; finalment, en els altres casos, les subvencions rebudes es consideren reintegrables i es reconeixen com un passiu.

En quant al seu registre comptable, les subvencions rebudes es registren a comptes de patrimoni net o passiu (en funció de si es consideren reintegrables o no reintegrables) i, posteriorment es traslladen al compte del resultat econòmic patrimonial d'acord amb la seva finalitat. Concretament, quan financen despeses, de forma correlacionada amb les mateixes, i quan financen l'adquisició d'actius, en proporció a la seva vida útil o quan es produeix la seva baixa o alienació.

Per la seva banda, les transferències rebudes s'imputen al resultat de l'exercici en què es reconeixen, i les rebudes en espècie en el moment de la recepció del bé. Al respecte, cal fer esment de l'article 14.3 de la Llei de Pressupostos, que disposa que les transferències corrents que tenen per objecte finançar les despeses d'explotació es registren, en la mesura necessària per a equilibrar el compte del resultat econòmic patrimonial, llevat de les dotacions per amortitzacions, provisions, deterioraments, variacions d'existències i baixes de l'immobilitzat.

L'efecte impositiu, que preveu l'ordre EHA/733/2010 a la seva disposició transitòria única, no s'ha comptabilitzat atès que no existeix, ni a curt ni a llarg termini, previsió de què s'hagi de liquidar aquest impost de forma que redueixi l'import rebut. Per tant, les xifres que consten es consideren netes.

- **Registre comptable de les transferències i subvencions concedides**

Durant l'exercici l'ICGC no ha concedit cap subvenció a tercers.

Pel que fa a les transferències, cal esmentar que s'ha realitzat una aportació com a patró per import de 30.000€ a la Fundació Observatori de l'Ebre, destinada a finançar despeses generals de l'entitat.

4.14. Activitats conjuntes

L'ICGC no ha realitzat cap activitat conjunta en l'exercici.



4.15. Actius en estat de venda

Aquests actius es valoren inicialment pel valor comptable que correspondria segons el model del cost. Per tant, es donen de baixa tots els comptes representatius de l'immobilitzat que canvia d'ús i s'han de donar d'alta els comptes representatius de l'actiu en estat de venda que han d'incloure, si s'escau, el deteriorament acumulat que hi hagués prèviament a la seva classificació.

La valoració posterior es realitzarà valorant els actius en estat de venda al valor més baix entre el seu valor comptable, segons el model de cost, i el seu valor raonable menys els costos de venda. En el seu cas es reconeixerà un deteriorament de valor per un import equivalent a la diferència que hi pugui existir entre el valor comptable i el valor raonable menys els costos de venda degut a les reduccions del valor de l'actiu. Es reconeixerà un resultat per qualsevol increment posterior derivat de la valoració a valor raonable menys els costos de venda de l'actiu. En tot cas, el valor comptable de l'actiu, després de la reversió d'un deteriorament, no pot superar l'import assignat al seu valor inicial. Els actius en estat de venda no són objecte d'amortització mentre estiguin classificats com a tals.

4.16 Despeses i ingressos pressupostaris

El reconeixement de la despesa pressupostària a l'estat de liquidació del pressupost es realitza en el moment en què es dicta el corresponent acte administratiu de reconeixement i liquidació de l'obligació pressupostària.

El reconeixement de l'ingrés pressupostari a l'estat de liquidació del pressupost es realitza quan es dicta el corresponent acte administratiu de liquidació del dret de cobrament, o document equivalent que el quantifiqui.

El reconeixement de l'ingrés pressupostari derivat de les transferències o subvencions rebudes s'ha de dur a terme quan es produeixi l'increment de l'actiu en el qual es materialitzin (tresoreria). No obstant això, es pot reconèixer l'ingrés pressupostari amb anterioritat, si es coneix de forma certa que l'ens concedent ha dictat l'acte de reconeixement de la seva obligació.

5. IMMOBILITZAT MATERIAL

a) Moviment de l'exercici

- Adquisicions i baixes

Durant l'any s'han produït els següents moviments:



Partida	Saldo a 31/12/2021	(+) Entrades	(-) Sortides	Traspassos	Saldo a 31/12/2022
Terrenys	853.107,91	0,00	0,00	0,00	853.107,91
Construccions	11.205.797,81	0,00	0,00	0,00	11.205.797,81
Maquinària	154.435,32	0,00	0,00	0,00	154.435,32
Utilitatge	183.727,55	12.007,58	8.055,65	467,08	188.146,56
Instal·lacions	8.218.923,77	77.716,58	11.301,42	204.865,32	8.490.204,25
Mobiliari i equips d'oficina	2.264.101,86	12.927,35	3.233,69	5.770,69	2.279.566,21
Equips cartogràfics i geològics	16.233.799,41	1.317.773,65	486.831,98	256.229,50	17.320.970,58
Elements de transport	7.361.189,50	174.908,52	55.875,87	0,00	7.480.422,15
Fons Biblioteca, Cartoteca i Museu	6.326.024,37	14.156,76	0,00	0,00	6.340.181,13
Altres immobilitzat material	163.224,00	40.711,60	0,00	1.666,24	205.601,84
Instal·lacions en muntatge	47.466,75	224.146,46	0,00	-212.769,33	58.843,88
Altres immobilitzat en muntatge	0,00	0,00	0,00	0,00	0,00
Equips en muntatge	256.229,50	89.805,00	0,00	-256.229,50	89.805,00
Avançaments per a l'immobilitzat material	0,00	18.739,52	18.739,52	0,00	0,00
TOTAL	53.268.027,75	1.982.893,02	583.838,13	0,00	54.667.082,64

A efectes comparatius s'annexa la informació de l'exercici anterior:

Partida	Saldo a 31/12/2020	(+) Entrades	(-) Sortides	Traspassos	Saldo a 31/12/2021
Terrenys	853.107,91	0,00	0,00	0,00	853.107,91
Construccions	11.205.797,81	0,00	0,00	0,00	11.205.797,81
Maquinària	154.435,32	0,00	0,00	0,00	154.435,32
Utilitatge	182.838,03	889,52	0,00	0,00	183.727,55
Instal·lacions	8.147.543,30	13.425,47	7.833,48	65.788,48	8.218.923,77
Mobiliari i equips d'oficina	2.273.749,94	9.849,83	19.497,91	0,00	2.264.101,86
Equips cartogràfics i geològics	16.247.348,25	864.767,93	878.316,77	0,00	16.233.799,41
Elements de transport	7.361.189,50	0,00	0,00	0,00	7.361.189,50
Fons Biblioteca, Cartoteca i Museu	6.317.348,38	8.675,99	0,00	0,00	6.326.024,37
Altres immobilitzat material	114.193,64	0,00	0,00	49.030,36	163.224,00
Instal·lacions en muntatge	6.606,66	106.648,57	0,00	-65.788,48	47.466,75
Altres immobilitzat en muntatge	0,00	49.030,36	0,00	-49.030,36	0,00
Equips en muntatge	256.229,50	0,00	0,00	0,00	256.229,50
Avançaments per a l'immobilitzat material	2.541,00	15.398,60	17.939,60	0,00	0,00
TOTAL	53.122.929,24	1.068.686,27	923.587,76	0,00	53.268.027,75

Durant l'any, l'ICGC no ha realitzat cap correcció valorativa per deteriorament de valor del seu immobilitzat material. Les principals altes de l'exercici estan detallades a la nota 5.C).

Pel que fa a les baixes, la major part dels actius que s'han donat de baixa estaven totalment amortitzats, ja no es trobaven en ús i han estat degudament aprovades pel Consell Rector en les següents sessions:

- Sessió 31, de data 22 d'abril de 2022: total de baixes 391.303,41€
- Sessió 32, de data 15 de juliol de 2022: total de baixes 147.787,25€
- Sessió 33, de data 15 de novembre de 2022: no es van produir baixes d'immobilitzat
- Sessió 34, de data 12 de desembre de 2022: total de baixes 53.187,45€
- Sessió 35, de data 27 de desembre de 2022: no es van produir baixes d'immobilitzat

Així mateix, s'ha donat de baixa l'IVA imputat en el seu moment com a més cost. El total d'aquestes baixes d'IVA de l'actiu ha estat de 7.448,79€.

Malgrat que el volum de baixes ha estat considerable, cal esmentar que la gran majoria dels elements estaven totalment amortitzats. Les pèrdues associades als elements donats de baixa han estat de 3.979,60€.

Tots els elements de l'actiu subjectes a amortització ho fan pel mètode lineal i en base a les seves vides útils estimades segons allò comentat a la nota 4.1.



- Amortitzacions

Els moviments realitzats durant l'exercici han estat els següents:

Partida	Saldo a 31/12/2021	Dotacions amortització	Baixes amortitzacions	Traspassos	Saldo a 31/12/2022
Amortització acumulada Construccions	4.951.085,47	244.306,24	0,00	0,00	5.195.391,71
Amortització acumulada Maquinària	151.322,55	1.854,65	0,00	0,00	153.177,20
Amortització acumulada Utilitatge	135.401,61	15.672,70	7.740,97	0,00	143.333,34
Amortització acumulada Instal·lacions	7.450.623,66	140.954,58	11.162,75	0,00	7.580.415,49
Amortització acumulada Mobiliari i equips d'oficina	2.126.407,30	28.543,96	3.233,69	0,00	2.151.717,57
Amortització acumulada Equips cartogràfics i	12.954.214,35	1.304.014,30	483.305,73	0,00	13.774.922,92
Amortització acumulada Elements de transport	4.746.019,57	441.542,21	55.675,87	0,00	5.131.885,91
TOTAL	32.515.074,51	2.176.888,64	561.119,01	0,00	34.130.844,14

S'annexa el quadre amb les dades de l'any anterior.

Partida	Saldo a 31/12/2020	Dotacions amortització	Baixes amortitzacions	Traspassos	Saldo a 31/12/2021
Amortització acumulada Construccions	4.706.779,23	244.306,24	0,00	0,00	4.951.085,47
Amortització acumulada Maquinària	149.467,90	1.854,65	0,00	0,00	151.322,55
Amortització acumulada Utilitatge	119.317,06	16.084,55	0,00	0,00	135.401,61
Amortització acumulada Instal·lacions	7.271.545,76	186.675,78	7.597,88	0,00	7.450.623,66
Amortització acumulada Mobiliari i equips d'oficina	2.116.516,67	29.388,54	19.497,91	0,00	2.126.407,30
Amortització acumulada Equips cartogràfics i	12.568.138,39	1.255.207,44	869.131,48	0,00	12.954.214,35
Amortització acumulada Elements de transport	4.315.429,78	430.589,79		0,00	4.746.019,57
TOTAL	31.247.194,79	2.164.106,99	896.227,27	0,00	32.515.074,51

- Valor net comptable

El detall dels valors nets comptables a 31/12 és el següent:

Partida	Valor d'adquisició	Amortització acumulada	Valor net comptable a 31/12/2022
Terrenys ⁽¹⁾	853.107,91	0,00	853.107,91
Construccions	11.205.797,81	5.195.391,71	6.010.406,10
Maquinària	154.435,32	153.177,20	1.258,12
Utilitatge	188.146,56	143.333,34	44.813,22
Instal·lacions	8.490.204,25	7.580.415,49	909.788,76
Mobiliari i equips d'oficina	2.279.566,21	2.151.717,57	127.848,64
Equips cartogràfics i geològics	17.320.970,58	13.774.922,92	3.546.047,66
Elements de transport	7.480.422,15	5.131.885,91	2.348.536,24
Fons Biblioteca, Cartoteca, Museu i Monòlits ⁽¹⁾	6.545.782,97	0,00	6.545.782,97
Instal·lacions en muntatge	58.843,88	0,00	58.843,88
Altres immobilitzats en muntatge	0,00	0,00	0,00
Equips en muntatge	89.805,00	0,00	89.805,00
Avançaments per a l'immobilitzat material	0,00	0,00	0,00
TOTAL	54.667.082,64	34.130.844,14	20.536.238,50

A efectes comparatius s'annexa el quadre amb les dades a 31/12 de l'any anterior:



Partida	Valor d'adquisició	Amortització acumulada	Valor net comptable a 31/12/2021
Terrenys ⁽¹⁾	853.107,91	0,00	853.107,91
Construccions	11.205.797,81	4.951.085,47	6.254.712,34
Maquinària	154.435,32	151.322,55	3.112,77
Utilitatge	183.727,55	135.401,61	48.325,94
Instal·lacions	8.218.923,77	7.450.623,66	768.300,11
Mobiliari i equips d'oficina	2.264.101,86	2.126.407,30	137.694,56
Equips cartogràfics i geològics	16.233.799,41	12.954.214,35	3.279.585,06
Elements de transport	7.361.189,50	4.746.019,57	2.615.169,93
Fons Biblioteca, Cartoteca, Museu i Monòlits ⁽¹⁾	6.326.024,37	0,00	6.326.024,37
Instal·lacions en muntatge	47.466,75	0,00	47.466,75
Altres immobilitzats en muntatge	163.224,00	0,00	163.224,00
Equips en muntatge	256.229,50	0,00	256.229,50
Avançaments per a l'immobilitzat material	0,00	0,00	0,00
TOTAL	53.268.027,75	32.515.074,51	20.752.953,24

(1) immobilitzat que no té desgast pel seu ús

b) Indicació dels actius totalment amortitzats

El cost dels elements d'immobilitzat material que estan totalment amortitzats i que encara estan en ús a 31 de desembre és el següent:

Elements	Preu d'adquisició	Número d'elements
Construccions	325.296,65	2
Maquinària	0,00	0
Utilitatge	218.914,48	230
Instal·lacions	6.710.057,97	579
Mobiliari i equips d'oficina	2.058.026,97	4.248
Equips cartogràfics	11.017.055,91	1.990
Elements de transport	635.630,25	14
TOTAL	20.964.982,23	7.063

Les dades a 31 de desembre de l'exercici anterior són les següents:

Elements	Preu d'adquisició	Número d'elements
Construccions	325.296,65	2
Maquinària	0,00	0
Utilitatge	219.089,32	238
Instal·lacions	6.490.517,02	571
Mobiliari i equips d'oficina	1.971.107,94	3.996
Equips cartogràfics	9.563.205,51	1.924
Elements de transport	673.352,89	15
TOTAL	19.242.569,33	6.746

c) Inversió de l'exercici

El total d'altres en immobilitzat material, ha estat d'1.964.153,50€ (exclòs l'import dels avançaments per a l'immobilitzat material). Entre les inversions més significatives s'hi troben la instal·lació de fibra òptica i equipament per a la xarxa wifi, l'adquisició de sistemes d'emmagatzematge i de servidors, la compra d'equips informàtics, les compres de sismòmetres, així com l'adquisició de 4 vehicles.

Així mateix, en l'exercici 2022 han finalitzat les obres de rehabilitació de l'espai cedit gratuïtament a l'ICGC per un període de 25 anys per la Fundació Observatori de l'Ebre en l'exercici 2021.



El consell Rector de l'Institut va autoritzar dita operació en la sessió d'11 de desembre de 2020 i es va obtenir informe favorable de la Direcció General del Patrimoni de la Generalitat de Catalunya, en data 15 de juny de 2021, pel que es va procedir a incorporar el bé al patrimoni de l'ICGC pel valor resultant de l'informe tècnic elaborat en data 11 de maig de 2021.

El detall de les inversions més significatives es mostren en el quadre següent:

Inversió	Import
Instal·lació Fibra Òptica Montjuïc i equipament xarxa wifi	211.989,96
Rehabilitació Local Roquetes	185.239,52
4 Vehicles Toyota Land Cruiser	174.908,52
Sistema de mesura distribuïda de temperatura utilitzant fibra òptica	130.558,57
Sistema Emmagatzematge HPE Qumulo	86.191,13
2 Sismòmetres de fons de pou Guralp	71.305,17
Cabina discos EonStor	68.074,58
4 Servidors HPE DL380 Gen10	62.862,30
2 Safates NetApp 12GB	59.864,01
2 Servidors FUJITSU Primergy RX 2540 M6	94.517,33
3 Servidors HP ProLiant	57.469,21
Sismòmetre de 360	55.020,53
Ordinadors portàtils HP Elitebook	46.095,71
8 Monòlits de sòls de Tremp	42.377,84
Unitat Telemetria	27.515,66
Receptor GR50 i Antena Chamber GNSS	21.625,42
Monitors	17.362,30
	1.412.977,76

d) Detall dels comptes

- Terrenys. Valor comptable a 31/12:

Descripció	Net comptable a 31/12/2022	Net comptable a 31/12/2021
Terreny polígon el Soler (Avinyó)	793.154,30	793.154,30
Parcel·la EQ38 Tremp	59.953,61	59.953,61
TOTAL	853.107,91	853.107,91

L'import de 793.154,30€ correspon a les parcel·les número 17,18,19,20 i 21 del Polígon "el Soler", en el terme municipal d'Avinyó. Les parcel·les estan destinades a cobrir les necessitats d'emmagatzematge que té l'ICGC.

Per la seva banda, els 59.953,61€ corresponen a la donació el 2017 per part de l'Ajuntament de Tremp d'un solar situat en el Passeig Pompeu Fabra núm. 19 de Tremp. En data 14 de desembre de 2016 es va formalitzar el Conveni de col·laboració entre l'ICGC i l'Ajuntament de Tremp per a la cessió gratuïta d'un solar annex al CSTP, en el qual es preveia que s'ubiqués, en un futur, el Centre d'Interpretació dels Sòls dels Pirineus.

- Construccions. Valor net comptable a 31/12:

Descripció	Preu de cost	Amortització acumulada	Net comptable a 31/12/2022
Edifici Parc de Montjuïc	8.479.805,81	-4.384.491,71	4.095.314,10
Magatzems Avinyó	1.607.378,33	-579.638,15	1.027.740,18
Edifici Tremp	1.118.613,67	-231.261,85	887.351,82
TOTALS	11.205.797,81	-5.195.391,71	6.010.406,10



Les dades de l'any anterior són les següents:

Descripció	Preu de cost	Amortització acumulada	Net comptable a 31/12/2021
Edifici Parc de Montjuïc	8.479.805,81	-4.210.779,09	4.269.026,72
Magatzems Avinyó	1.607.378,33	-531.416,80	1.075.961,53
Edifici Tremp	1.118.613,67	-208.889,58	909.724,09
TOTALS	11.205.797,81	-4.951.085,47	6.254.712,34

L'ICGC no ostenta la propietat de l'edifici de Montjuïc on es situa la seva seu. El Departament de Territori resta autoritzat a fer-ne ús a través de la cessió realitzada, a tal efecte, per la Direcció General del Patrimoni. En aquest document s'esmenta expressament que l'immoble serà destinat a l'Institut Cartogràfic de Catalunya. L'import activat com a construcció correspon a la inversió realitzada per l'ICGC en les obres de rehabilitació de l'edifici per a poder ser ocupat.

El terreny on s'ubica la seu de l'ICGC a Tremp és propietat de l'Ajuntament de la localitat. Malgrat això, existeix el compromís que en el moment que l'ICGC exerciti l'opció de compra de l'edifici, el terreny serà cedit a l'Institut de forma gratuïta.

La societat de taxació Arquitasa, Sociedad de Tasaciones de los Colegios de Arquitectos de España, S.A., en data 4 de març de 2022 ha emès, un informe de taxació de l'Edifici de Tremp on s'especifica que el valor de mercat del bé supera el seu valor comptable, pel que es va considerar que el valor en llibres és correcte. Durant l'exercici no s'ha produït cap fet que faci presumir que aquesta situació ha variat.

- Instal·lacions. Valor net comptable a 31/12:

El desglossament de l'import de les instal·lacions és el següent:

Descripció	Preu de cost	Amortització acumulada	Net comptable a 31/12/2022
Montjuïc	5.482.090,58	-5.233.087,91	249.002,67
Hangar Aeroport	39.959,94	-39.282,14	677,80
Xarxa geodèsica	99.189,32	-99.189,32	0,00
Magatzem Avinyó	302.540,72	-295.068,73	7.471,99
Tremp	794.043,53	-552.518,28	241.525,25
Xarxa geològica	1.593.378,41	-1.361.220,08	232.158,33
CSTL- Roquetes	179.001,75	-49,03	178.952,72
TOTALS	8.490.204,25	-7.580.415,49	909.788,76

Les dades corresponents a l'anterior exercici són:

Descripció	Preu de cost	Amortització acumulada	Net comptable a 31/12/2021
Montjuïc	5.385.892,92	-5.178.200,69	207.692,23
Hangar Aeroport	39.959,94	-39.142,37	817,57
Xarxa geodèsica	99.189,32	-99.189,32	0,00
Magatzem Avinyó	302.540,72	-293.265,88	9.274,84
Tremp	794.043,53	-501.906,83	292.136,70
Xarxa geològica	1.597.297,34	-1.338.918,57	258.378,77
TOTALS	8.218.923,77	-7.450.623,66	768.300,11

- Maquinària, mobiliari, utilitatge i equips d'oficina. Valor net comptable a 31/12:

El detall de la valoració dels actius que componen aquest compte així, com les amortitzacions acumulades corresponents, es detalla a continuació:



Descripció	Preu de cost	Amortització acumulada	Net comptable a 31/12/2022
Maquinària	154.435,32	-153.177,20	1.258,12
Mobiliari i utilatge	2.280.135,83	-2.140.897,73	139.238,10
Utilatge Hangar	54.427,35	-47.610,39	6.816,96
Mobiliari Tremp	85.037,34	-74.835,13	10.202,21
Equips d'oficina Montjuïc i Tremp	42.341,56	-31.706,08	10.635,48
Mobiliari Roquetes	5.770,69	-1,58	5.769,11
TOTALS	2.622.148,09	-2.448.228,11	173.919,98

A efectes comparatius es mostra el quadre de l'any anterior:

Descripció	Preu de cost	Amortització acumulada	Net comptable a 31/12/2021
Maquinària	154.435,32	-151.322,55	3.112,77
Mobiliari i utilatge	2.279.946,93	-2.117.127,43	162.819,50
Utilatge Hangar	49.805,25	-44.617,88	5.187,37
Mobiliari Tremp	83.011,34	-70.204,84	12.806,50
Equips d'oficina Montjuïc i Tremp	35.065,89	-29.858,76	5.207,13
TOTALS	2.602.264,73	-2.413.131,46	189.133,27

Durant l'exercici no s'han produït altes significatives per aquests conceptes.

- Equips cartogràfics i geològics de procés de dades. Valor net comptable a 31/12:

Descripció	Preu de cost	Amortització acumulada	Net comptable a 31/12/2022
Equips cartogràfics i geològics	17.292.501,18	-13.753.005,83	3.539.495,35
Equips i sistemes flota aereaus	28.469,40	-21.917,09	6.552,31
TOTALS	17.320.970,58	-13.774.922,92	3.546.047,66

Les dades de l'any anterior:

Descripció	Preu de cost	Amortització acumulada	Net comptable a 31/12/2021
Equips cartogràfics i geològics	16.207.754,74	-12.933.876,22	3.273.878,52
Equips i sistemes flota aereaus	26.044,67	-20.338,13	5.706,54
TOTALS	16.233.799,41	-12.954.214,35	3.279.585,06

La inversió realitzada al llarg de l'exercici per aquest concepte ha estat d'1.317.773,65€. Aquesta inversió resulta necessària per tenir actualitzats els sistemes productius de l'Institut mitjançant l'adquisició d'equips de darrera generació. Les adquisicions principals de l'exercici es corresponen a equips informàtics com ara portàtils i monitors per als treballadors i treballadores de l'Institut, equips d'emmagatzematge de dades i servidors.

Les baixes de l'exercici per un import de 486.831,98€ s'emmarquen dins la tasca de revisió de l'inventari iniciada en exercicis anteriors i que s'ha continuat duent a terme.

- Elements de transport. Valor net comptable a 31/12:

Aquest compte recull l'import acumulat de les adquisicions realitzades en automòbils i en els avions que es troben a l'Hangar de l'Aeroport de Barcelona.

Descripció	Preu de cost	Amortització acumulada	Net comptable a 31/12/2022
Automòbils	533.942,38	-309.746,60	224.195,78
Avió Cessna Gran Caravan	1.684.103,44	-1.472.488,53	211.614,91
Avió Beechcraft	5.262.376,33	-3.349.650,78	1.912.725,55
TOTALS	7.480.422,15	-5.131.885,91	2.348.536,24



Les dades dels elements de transport de l'exercici anterior són els que es mostren a continuació:

Descripció	Preu de cost	Amortització acumulada	Net comptable a 31/12/2021
Automòbils	414.709,73	-323.443,35	91.266,38
Avió Cessna Gran Caravan	1.684.103,44	-1.313.416,26	370.687,18
Avió Beechcraft	5.262.376,33	-3.109.159,96	2.153.216,37
TOTALS	7.361.189,50	-4.746.019,57	2.615.169,93

Durant el present exercici s'han adquirit quatre vehicles Toyota Land Cruiser 4x4 per tal de renovar la flota de vehicles que disposa l'ICGC per a realitzar les tasques de treball de camp. Per a l'adquisició dels vehicles s'han lliurat 2 automòbils a canvi, en concret el Nissan Xtrail matrícula 9733GSK i el Mitsubishi Montero matrícula 1983HND. El valor dels vehicles lliurats a canvi ha estat descomptat del preu d'adquisició.

- Altres immobilitzats. Valor comptable a 31/12:

Els béns que es relacionen a continuació no estan sotmesos a amortització atès que no es produeix un desgast pel seu ús (veure nota 4.1.)

Descripció	Import acumulat 2022	Import acumulat 2021
Fons Biblioteca tècnica	266.526,51	264.870,29
Fons Cartoteca	5.879.641,35	5.867.140,81
Museu ICGC	194.013,27	194.013,27
Monòlits de Trempl	205.601,84	163.224,00
TOTALS	6.545.782,97	6.489.248,37

L'any 2021 es va iniciar un procés d'integració de l'inventari de la cartoteca amb la informació comptable amb la finalitat de disposar d'un inventari comptable detallat element per element. A data 31 de desembre de 2022 es troben integrats en l'inventari comptable tots els elements adquirits a partir del 01/01/2012 i se segueix treballant per anar integrant la resta d'elements.

Durant l'exercici s'han seguit elaborant monòlits del sòl. Pel que fa al tractament comptable dels mateixos, es considera que aquests no tenen una vida útil limitada. D'acord amb les seves pròpies característiques, estat de conservació i finalitat, es considera que no es depreciaran per causes econòmiques, per la seva utilització o pel simple transcurs del temps i, conseqüentment, aquests elements no han estat objecte d'amortització.

- Instal·lacions en curs. Valor comptable a 31/12:

Durant l'exercici s'han dut a terme treballs per la construcció del projecte de xarxa sísmica, que no es troben totalment finalitzats. L'import comptabilitzat, tenint el compte els treballs realitzats en exercicis anteriors, a 31 de desembre ha estat de 12.100,39€. Durant el present exercici sí que ha estat finalitzada la construcció de quatre de les estacions i s'ha realitzat el traspàs al compte d'Instal·lacions.

Durant l'exercici 2021 es van iniciar les tasques per l'adequació de l'espai cedit per la Fundació Observatori de l'Ebre. En data 31 de desembre de 2022 han finalitzat aquests treballs i es ha estat activat el corresponent immobilitzat per import de 185.239,52€.



Així mateix, en l'exercici 2022 ha finalitzat la instal·lació de les sondes de qualitat de l'aire i aquestes han estat traspassades al compte d'Instal·lació. El seu valor és de 20.358,02€.

A l'any 2022 s'han iniciat els treballs per a l'actualització del centre de càlcul de l'ICGC que finalitzaran durant l'any 2023. A 31 de desembre consten registrats al compte d'instal·lacions en curs la xifra de 16.140.95€ que corresponen a la redacció del projecte. La inversió prevista total per aquest concepte es situarà al voltant d'1.000.000€.

durant l'exercici 2022 s'ha iniciat el procés per a la construcció i instal·lació de les estacions dels paràmetres físics dels sòls així com el projecte de construcció de 14 estacions per al segona xarxa de monitoratge de temperatura i nivell d'aigua subterrània a la zona urbana i periurbana de Tarragona. El saldo d'ambdós comptes en curs a 31 de desembre és de 12.610,58€ i 17.991,96€ respectivament.

- **Equips geologia- Geofísica en muntatge. Valor comptable a 31/12:**

L'any 2019 es va adquirir l'estació sísmica submarina de banda ampla. Per tal que l'estació restés operativa calia que s'instal·lés en el fons marí. Com a conseqüència de la pandèmia de la Covid així com d'altres circumstàncies, els treballs d'instal·lació no van poder-se realitzar fins aquest exercici. Per tant, al tancament de l'exercici 2022 l'import de 256.229,50€ ha estat traspassat al compte d'Equips cartogràfics i geològics.

- **Monòlits en muntatge. Valor comptable a 31/12:**

A 31 de desembre del present exercici la totalitat dels monòlits han estat finalitzats i traspassats el compte corresponent.

e) Altra informació

L'ICGC té formalitzades pòlisses d'assegurança per cobrir els possibles riscos a què estan subjectes els diversos elements del seu immobilitzat material. Es considera que aquestes pòlisses cobreixen de manera suficient els riscos existents.

6. INVERSIONS IMMOBILIÀRIES

L'ICGC no disposa d'immobles que es puguin qualificar com inversions immobiliàries, estant tots els seus béns afectes al compliment de les seva activitat.

7. IMMOBILITZAT INTANGIBLE

a) Moviment de l'exercici

- **Adquisicions i baixes**

Partides	Saldo a 31/12/2021	(+) Entrades	(-) Sortides	Traspassos	Saldo a 31/12/2022
Registre marques	29.080,10	0,00	0,00	0,00	29.080,10
Aplicacions Informàtiques	4.273.159,60	261.915,69	34.628,29	0,00	4.500.447,00
Adscripcions i cessions d'ús d'actius periode inf.vida útil	150.310,08	0,00	0,00	0,00	150.310,08
Aplicacions Informàtiques en curs	0,00	0,00	0,00	0,00	0,00
TOTAL	4.452.549,78	261.915,69	34.628,29	0,00	4.679.837,18



Els moviments produïts durant l'exercici anterior van ser els següents:

Partides	Saldo a 31/12/2020	(+) Entrades	(-) Sortides	Traspassos	Saldo a 31/12/2021
Registre marques	30.342,95	441,82	1.704,67	0,00	29.080,10
Aplicacions Informàtiques	4.499.212,61	75.354,98	379.663,25	78.255,26	4.273.159,60
Adscripcions i cessions d'ús d'actius període inf.vida útil	0,00	150.310,08	0,00	0,00	150.310,08
Aplicacions Informàtiques en curs	78.255,26	0,00	0,00	-78.255,26	0,00
TOTAL	4.607.810,82	226.106,88	381.367,92	0,00	4.452.549,78

En el present exercici, l'ICGC no ha realitzat cap correcció valorativa per deteriorament de valor del seu immobilitzat intangible.

Tots els elements de l'actiu subjectes a l'amortització ho fan pel mètode lineal i en base a les seves vides útils estimades d'acord amb la nota 4.3.

No existeixen actius intangibles amb vida indefinida.

- Amortitzacions

Els moviments produïts durant l'exercici són els següents:

Partida	Saldo a 31/12/2021	Dotacions amortització	Baixes amortitzacions	Traspassos	Saldo a 31/12/2022
Amort.acum.marques	26.434,57	908,01	0,00	0,00	27.342,58
Amort.acum. aplicacions inf.	4.067.462,75	190.120,25	34.628,29	0,00	4.222.954,71
Amort.acum. Adscripcions i cessions d'ús	3.014,44	6.012,40			9.026,84
TOTAL	4.096.911,76	197.040,66	34.628,29	0,00	4.259.324,13

A efectes comparatius s'annexa el quadre de l'any anterior:

Partida	Saldo a 31/12/2020	Dotacions amortització	Baixes amortitzacions	Traspassos	Saldo a 31/12/2021
Amort.acum.marques	27.188,35	950,89	1.704,67	0,00	26.434,57
Amort.acum. aplicacions inf.	4.299.471,19	147.654,81	379.663,25	0,00	4.067.462,75
Amort.acum. Adscripcions i cessions d'ús	0,00	3.014,44			3.014,44
TOTAL	4.326.659,54	151.620,14	381.367,92	0,00	4.096.911,76

- Valor net comptable

El detall del valor net comptable és el següent:

Comptes	Valor d'adquisició	Amortització acumulada	Valor net comptable 31/12/2022
Registre marques	29.080,10	27.342,58	1.737,52
Aplicacions Informàtiques	4.500.447,00	4.222.954,71	277.492,29
Adscripcions i cessions d'ús d'actius període inf.vida útil	150.310,08	9.026,84	141.283,24
Aplicacions Informàtiques en curs	0,00	0,00	0,00
TOTAL	4.679.837,18	4.259.324,13	420.513,05

A 31 de desembre de l'exercici anterior el valor net comptable era:

Comptes	Valor d'adquisició	Amortització acumulada	Valor net comptable 31/12/2021
Registre marques	29.080,10	26.434,57	2.645,53
Aplicacions Informàtiques	4.273.159,60	4.067.462,75	205.696,85
Adscripcions i cessions d'ús d'actius període inf.vida útil	150.310,08	3.014,44	147.295,64
Aplicacions Informàtiques en curs	0,00	0,00	0,00
TOTAL	4.452.549,78	4.096.911,76	355.638,02



b) Indicació dels actius totalment amortitzats

El cost dels elements d'immobilitzat intangible que estan totalment amortitzats i que encara estan en ús a 31 de desembre de l'exercici, és el següent:

Elements	Preu d'adquisició	Número d'elements
Propietat industrial	22.197,58	2
Aplicacions Informàtiques	4.016.060,90	468

Les dades a 31 de desembre de l'any anterior són les següents:

Elements	Preu d'adquisició	Número d'elements
Propietat industrial	20.000,00	1
Aplicacions Informàtiques	3.840.001,34	414

c) Inversió de l'exercici

L'import més destacable de la inversió en elements de l'immobilitzat intangible es correspon a l'adquisició d'aplicacions informàtiques per un import de 261.915,69€ consistent, principalment, en l'adquisició de noves llicències de software especialitzat.

8. ARRENDAMENTS FINANCERS I ALTRES OPERACIONS DE NATURALES A SIMILAR

a) Arrendaments financers

L'ICGC va subrogar els passius que tenia l'IGC entre els que es troba un arrendament financer signat amb l'Ajuntament de Tremp amb les característiques següents:

Arrendament financer edifici de Tremp	
Cost inicial del bé	1.900.000,00
Construccions	1.118.613,67
Instal·lacions	781.386,33
Opció de compra	15.553,10
Data de signatura	19/07/2012
Durada del contracte en mesos	180
Quota mensual (IVA exclòs)	15.625,59
Interès fix	5,60%
Fiança	31.106,20
IVA sobre el total de la quota	21%

El calendari de venciments de l'arrendament financer es detalla a continuació:

Exercici	Import
2023	148.931,02
2024	157.488,59
2025	166.537,88
2026	176.107,13
2027	107.365,73
Total	756.430,35



Els saldos pendents de pagament a 31/12 a curt termini, per import de 148.931,02€, i a llarg termini, per import de 607.499,33€, estan registrats a l'epígraf de "Deutes a curt termini" i "Deutes a llarg termini" respectivament.

La despesa financera meritada durant l'exercici 2022 és de 46.117,39€ i resta inclosa a l'epígraf de "Despeses financeres" del Compte del Resultat Econòmic Patrimonial.

b) Arrendaments operatius

- Arrendament hangar

Pel que fa als arrendaments operatius, l'any 2015 l'ICGC va esdevenir arrendatari d'un hangar situat a l'aeroport del Prat de l'espai que anteriorment ocupava mitjançant una concessió.

En data 16 d'abril de 2020 es va signar la pròrroga i novació del contracte amb vigència del 2 de maig de 2020 a l'1 de maig de 2021. Amb data 2 de maig de 2021 es va subscriure un nou contracte amb una durada de 6 mesos i possibilitat de 9 pròrrogues de 6 mesos cada una. Actualment s'està gaudint d'una nova pròrroga iniciada el 2 de novembre.

Característiques del contracte d'arrendament amb AENA:

Arrendament operatiu hangar	
Parts contractuals:	- Arrendador: AENA - Arrendatari: ICGC
Objecte del contracte:	Hangar constituït pel magatzem número 014A1100001 (planta baixa) i 014A1101001(planta alta). Per un total de 937,47 m2.
Durada total:	6 mesos amb possibilitat de 9 pròrrogues d'identica durada.
Inici de la vigència pròrroga actual:	02/11/2022
Import a satisfer mensualment en concepte d'arrendament:	12.570,78 € (IVA inclòs) ⁽¹⁾
Garantia constituïda:	fiança legal 20.305,60€ (dipòsit) i fiança addicional 10.152,80€ (aval)

(1) Inclou el concepte de connexió telecomunicacions i és revisable cada 1 de gener, amb un increment de l'1%

- Altres

La resta d'arrendaments operatius de l'ICGC corresponen a necessitats puntuals de lloguer de diversos equipaments i maquinària per tal de desenvolupar tasques concretes que requereixen de maquinària específica, el lloguer de dos vehicles, així com el lloguer de petites zones de terreny i espais per situar les estacions geològiques i sísmiques. L'import total per a aquest concepte ha estat de 44.354,23€.



9. ACTIUS FINANCERS

9.1. Informació relacionada amb el balanç

A continuació es mostra l'estat resum de la conciliació dels actius financers del balanç i les categories establertes en la NRV 8a d'Actius financers:

	Actius financers a llarg termini			Actius financers a curt termini			Total
	Inversions en patrimoni	Valors repres. de deute	Altres inversions	Inversions en patrimoni	Valors repres. de deute	Altres inversions	
Crèdits i partides a cobrar							
Dipòsits i fiances	0,00	0,00	31.440,71	0,00	0,00	111.608,96	143.049,67
Deutors per operacions de gestió	0,00	0,00	0,00	0,00	0,00	1.710.575,81	1.710.575,81
Altres comptes a cobrar	0,00	0,00	0,00	0,00	0,00	2.307.440,67	2.307.440,67
Inversions en entitats del grup, multirgrup i associades							
Inversions financeres en el patrimoni de societats mercantils	200.465,29	0,00	0,00	0,00	0,00	0,00	200.465,29
Total	200.465,29	0,00	31.440,71	0,00	0,00	4.129.625,44	4.361.531,44

Les dades de l'exercici anterior són:

	Actius financers a llarg termini			Actius financers a curt termini			Total
	Inversions en patrimoni	Valors repres. de deute	Altres inversions	Inversions en patrimoni	Valors repres. de deute	Altres inversions	
Crèdits i partides a cobrar							
Dipòsits i fiances	0,00	0,00	122.744,07	0,00	0,00	20.305,60	143.049,67
Deutors per operacions de gestió	0,00	0,00	0,00	0,00	0,00	976.188,02	976.188,02
Altres comptes a cobrar	0,00	0,00	0,00	0,00	0,00	1.569.038,53	1.569.038,53
Inversions en entitats del grup, multirgrup i associades							
Inversions financeres en el patrimoni de societats mercantils	200.465,29	0,00	0,00	0,00	0,00	0,00	200.465,29
Total	200.465,29	0,00	122.744,07	0,00	0,00	2.565.532,15	2.888.741,51

Els actius financers a llarg termini es corresponen amb la participació en l'empresa Airbus DS GEO SG, S.A. (veure nota 1.9).

D'acord amb els criteris establerts a la nota 4.6.1 de la Memòria, les fiances i dipòsits constituïdes es valoren sempre per l'import lliurat, i el saldo dels crèdits per operacions derivades de l'activitat habitual a curt termini (crèdits comercials) resten registrats pel seu valor nominal.

L'ICGC no ha reclassificat durant l'exercici cap actiu financer que hagi exigut un canvi de valoració, ja sigui de cost o cost amortitzat a valor raonable, o a la inversa.

Durant l'exercici no s'ha produït cap tipus de cessió en garantia d'actius financers, així mateix no ha tingut lloc cap fet d'importància rellevant que comporti la correcció per deteriorament del valor originat per risc creditici. A la data del tancament del present exercici tampoc es preveu que aquest risc existeixi en un futur.

L'Institut no ha procedit a realitzar al llarg d'aquest exercici cap operació de cobertura i no disposa d'actius financers que per la seva classificació restin valorats a valor raonable.

No s'han produït durant l'exercici compromisos fermes de compra o venda. Així mateix, l'Institut tampoc té subscrits contractes amb la finalitat de rebre o lliurar actius financers.



Durant l'exercici no s'ha produït cap circumstància que hagi comportat correccions de valor per deteriorament de les diferents classes d'actius financers.

No existeixen altres circumstàncies de caràcter substancial que afectin als actius financers.

9.2. Informació relacionada amb el compte de resultat econòmic patrimonial

El compte de resultat econòmic patrimonial de l'exercici no recull ingressos financers calculats per l'aplicació del mètode del tipus d'interès efectiu.

9.3. Informació sobre els riscos de tipus de canvi i de tipus d'interès

- Riscos per tipus de canvi.

L'Institut no té inversions en moneda diferent de l'euro i, per tant, no té riscos d'aquest tipus.

- Riscos per tipus d'interès.

L'Institut no té riscos d'aquesta naturalesa.

9.4. Altra informació

A continuació s'aporta informació sobre alguna de les partides més significatives.

- Deutors per operacions de gestió. Saldo a 31/12:

Aquest compte inclou els saldos de deutors per drets reconeguts del pressupost corrent, és a dir, els saldos pendents de cobrament de les operacions derivades de l'activitat habitual.

Al tancament de l'exercici, el seu detall és el següent:



	2022		2021	
	IMPORT (IVA exclòs)	IVA	IMPORT (IVA exclòs)	IVA
DEPARTAMENTS DE LA GENERALITAT	0,00	0,00	193.706,12	0,00
DEPARTAMENT DE LA PRESIDENCIA	0,00	0,00	193.706,12	0,00
SECTOR PÚBLIC GENERALITAT	212.645,04	16,19	14.081,55	2.957,13
ENTITAT AUTONOMA DEL DIARI OFICIAL I PUBLICACIONS	404,77	16,19	0,00	0,00
INSTITUT CATALA DE PALEOECOLOGIA HUMANA I EVOLUCIO SOCIAL	0,00	0,00	14.081,55	2.957,13
FERROCARRILS DE LA GENERALITAT-EX.TANC	3.161,80	0,00	0,00	0,00
PATRONAT DE LA MUNTANYA DE MONTSERRAT-EX.TANC	209.078,47	0,00	0,00	0,00
ENS LOCALS CATALUNYA	603.611,69	5.306,06	753.163,85	3.377,17
DIPUTACIO DE GIRONA	88.211,33	0,00	185.422,28	0,00
DIPUTACIO DE LLEIDA	0,00	0,00	14.227,28	0,00
DIPUTACIO DE BARCELONA	4.462,06	937,03	3.546,62	744,79
AJUNTAMENT DE BADALONA	0,00	0,00	0,00	0,00
AJUNTAMENT DE GRANOLLERS	0,00	0,00	9.092,78	1.909,48
AJUNTAMENT DE MATARO	5.204,12	1.092,87	0,00	0,00
AJUNTAMENT DE SANT ESTEVE SESROVIRE	6.276,04	1.317,97	0,00	0,00
AJUNTAMENT DE TARRAGONA	84.100,95	0,00	84.100,95	0,00
AJUNTAMENT DE CASTELDEFELS	9.324,69	1.958,19	3.442,37	722,90
CONSELH GENERAL D'ARAN	2.650,91	0,00	0,00	0,00
AREA METROPOLITANA DE BARCELONA	403.381,59	0,00	453.331,57	0,00
SECTOR PÚBLIC ESTATAL	874.923,72	183.733,98	5.663,85	0,00
AUTORITAT PORTUARIA DE BARCELONA	0,00	0,00	5.663,85	0,00
DIPUTACION FORAL DE GIPUZKOA	9.495,00	1.993,95	0,00	0,00
DIRECCION GRAL. INSTITUTO GEOGRAFICO NACIONAL	865.428,72	181.740,03	0,00	0,00
ALTRES ENTITATS	19.395,36	3.384,47	10.875,07	1.595,34
SIXENSE IBERIA, S.A.	6.517,00	1.368,57	5.766,00	1.210,86
SALINERA DE CARDONA, S.L.U.	1.005,96	211,25	995,25	209,00
LLIBRERIA ALTAIR, S.L.	3.085,37	123,42	3.267,85	130,70
MARCOMBO, S.A.	12,08	0,48	12,08	0,48
TALAVERA MOR ALEXANDRE (DISTRIBUCIONES MOR)	725,46	29,02	720,76	28,84
ENCICLOPEDIA CATALANA, S.L.U.	169,76	12,50	101,17	15,46
SERVEIS INTEGRALS DE RESIDUS DE CATALUNYA S.L.	0,00	0,00	11,96	0,00
VIATGES TEMPS D'OCI SL	91,23	3,65	0,00	0,00
INFRAPLAN BARCELONA, S.L.	7.788,50	1.635,58	0,00	0,00
BESTRETES CLIENTS	0,00	0,00	-1.302,42	0,00
CATALANA DE PERFORACIONS	0,00	0,00	-1.302,42	0,00
TOTAL	1.710.575,81	192.440,70	976.188,02	7.929,64

L'import de l'IVA repercutit, per import de 192.440,70€ euros, està registrat sota el compte d' "Altres comptes a cobrar" d'acord amb el que es mostra en el següent apartat.

- Altres comptes a cobrar. Saldo a 31/12:

El següent quadre mostra la composició del saldo a 31 de desembre de l'exercici:

Altres comptes a cobrar	2022	2021
Deutors per altres comptes a cobrar	1.143.993,56	0,00
Deutors per IVA repercutit	275.449,73	20.691,00
Altres deutors no pressupostaris	887.790,52	1.548.347,53
Pagaments a justificar	206,86	0,00
Total	2.307.440,67	1.569.038,53

L'import expressat en "Altres deutors no pressupostaris" recull el saldo pendent de cobrament per subvencions i es detalla en la nota 20.1.

- Altres inversions financeres.

Es correspon a fiances i dipòsits constituïts tant a llarg com a curt termini, i comprèn:



a) Fiances i dipòsits a llarg termini. Valor comptable a 31/12:

Fiances i dipòsits a llarg termini	2022	2021
Endesa Energia XXI ⁽¹⁾	189,53	189,53
Ajuntament de Tremp ⁽²⁾	31.251,18	31.251,18
Jutjat Social Barcelona	0,00	91.303,36
TOTALS	31.440,71	122.744,07

(1)Garantia de pagament dels consums

(2)Garantia de pagament de les quotes de l'arrendament financer.

Els dipòsits i fiances no corrents que té actualment constituïts l'ICGC no tenen un venciment establert.

b) Fiances i dipòsits a curt termini. Valor comptable a 31/12:

Fiances i dipòsits a curt termini	2022	2021
Juzgado de lo Social de Barcelona	91.303,36	0,00
AENA contracte lloguer	20.305,60	20.305,60
TOTALS	111.608,96	20.305,60

- Dipòsit jutjat Social

L'any 2015 es van reincorporar set treballadors acomiadats per l'Institut Geològic de Catalunya que van obtenir el reconeixement de nul·litat del seu acomiadament.

Atès que existia disparitat de criteri entre l'import que l'empresa havia d'abonar com a salaris de tràmit i el que indicaven els treballadors, es va procedir a realitzar un dipòsit en el compte del jutjat que va emetre la sentència de nul·litat per import de 91.303,36€. La quantitat que apareix al compte de salaris pendents de pagament per aquest concepte és inferior, ja que el dipòsit inclou els imports sense les deduccions pertinents de Seguretat Social i IRPF.

Els treballadors van interposar demanda sol·licitant el pagament de les quantitats dipositades i la vista es va celebrar el dia 2 de febrer de 2017. El Jutjat es va declarar incompetent per resoldre l'oposició de l'ICGC i la decisió va estar recorreguda davant del Tribunal Superior de Justícia de Catalunya.

El Tribunal Superior de Justícia de Catalunya va dictar sentència de data 12 de novembre de 2020 determinant la nul·litat parcial de l'aute recorregut, pel que el Jutjat Social número 15 de Barcelona, havia de tornar a pronunciar-se.

L'any 2022 s'ha rebut un aute del Jutjat 15 amb les quantitats a pagar però sense considerar els descomptes per les quantitats abonades per l'ICGC a la Tresoreria de la SS i Hisenda (SS i IRPF). Davant d'això, l'Institut va presentar recurs en el mes d'agost. A data de tancament dels presents comptes no s'ha rebut resolució al respecte.

En l'exercici 2022 dit dipòsit ha estat reclassificat a curt termini.

- Efectiu i altres actius líquids equivalents

El detall de l'epígraf d'efectiu i altres actius líquids equivalents és com segueix:



Concepte	2022	2021
Caixa i Bancs	855.751,44	1.721.930,63
Altres actius líquids equivalents	3.454.291,61	1.248.352,08
TOTAL	4.310.043,05	2.970.282,71

A 31 de desembre de l'exercici, l'ICGC ha percebut tot l'import corresponent a les transferències de la Generalitat de Catalunya a través del mecanisme de *cashpooling* (tresoreria compartida).

10. PASSIUS FINANCERS

10.1. Situació i moviment dels deutes

Deutes a cost amortitzat	Llarg termini			Curt termini			Total
	Obligacions i bons	Deutes amb entitats de crèdit	Altres deutes	Obligacions i bons	Deutes amb entitats de crèdit	Altres deutes	
Creditors per arrendament financer	0,00	0,00	607.499,33	0,00	0,00	152.476,11	759.975,44
Creditors i altres comptes a pagar	0,00	0,00	0,00	0,00	0,00	4.297.674,59	4.297.674,59
Deutes transformables en subvencions	0,00	0,00	714.220,05	0,00	0,00	15.471,57	729.691,62
Total	0,00	0,00	1.321.719,38	0,00	0,00	4.465.622,27	5.787.341,65

A 31/12 de l'any anterior la situació era la següent:

Deutes a cost amortitzat	Llarg termini			Curt termini			Total
	Obligacions i bons	Deutes amb entitats de crèdit	Altres deutes	Obligacions i bons	Deutes amb entitats de crèdit	Altres deutes	
Creditors per arrendament financer	0,00	0,00	756.430,34	0,00	0,00	145.036,22	901.466,56
Creditors i altres comptes a pagar	0,00	0,00	0,00	0,00	0,00	2.696.515,90	2.696.515,90
Deutes transformables en subvencions	0,00	0,00	776.197,22	0,00	0,00	2.237.868,16	3.014.065,38
Total	0,00	0,00	1.532.627,56	0,00	0,00	5.079.420,28	6.612.047,84

- Creditors per arrendament financer. Saldo a 31/12 :

Els saldos a 31/12 corresponents al deute a llarg i curt termini de l'arrendament financer signat amb l'Ajuntament de Tremp, són 607.499,33€ i 148.931,02€ respectivament. Si tenim en compte en l'import del curt termini la periodificació dels interessos meritats per import de 3.545,09€, la xifra resultant del curt termini és de 152.476,11€.

La suma del llarg termini i el curt termini (amb els interessos inclosos) totalitzen un import de 759.975,44€.

Les característiques del contracte d'arrendament han estat detallades a la nota 8 de la Memòria.

- Creditors i altres comptes a pagar. Saldo a 31/12 :

Creditors i altres comptes a pagar	2022	2021
Creditors per operacions de gestió	2.903.776,89	1.543.272,75
Altres comptes a pagar	130.970,52	125.071,85
Administracions públiques	1.262.927,18	1.028.171,30
Total	4.297.674,59	2.696.515,90

Els comptes a pagar per operacions habituals resten classificats a curt termini atès que la seva cancel·lació està prevista en un període inferior a dotze mesos.

A continuació es detalla la partida creditors per operacions de gestió:



Creditors per operacions de gestió	2022	2021
Creditors per OR, pressupost de despeses corrent	2.828.475,79	1.431.205,92
Creditors per OR, pressupost de despeses tancades	75.301,10	112.066,83
Total	2.903.776,89	1.543.272,75

Entre els comptes a pagar per operacions habituals destaca el saldo de l'epígraf de "Creditors per operacions de gestió" que correspon, principalment, a factures rebudes durant el mes de desembre i que al tancament de l'exercici no estan vençudes.

Així mateix, dins de "Creditors per operacions de gestió" consten 75.320,89€ corresponents a remuneracions pendents de pagament que fan referència a un dipòsit realitzat al jutjat l'exercici 2015, consistent en els salaris de tràmit, deduïda la quota de la Seguretat Social a càrrec del treballador, en relació als acomiadaments realitzats per l'IGC i declarats nuls. Aquest dipòsit resta classificat com a deute a curt termini.

Entre els altres comptes a pagar s'inclouen els imports que es detallen a continuació:

Altres comptes a pagar	2022	2021
Proveïdors, factures pendents de rebre	0,00	935,99
Creditors, factures pendents de rebre	91.346,68	86.789,32
Remuneracions pendents de pagament	11.161,41	22.613,74
Creditors, IVA suportat	28.462,43	14.417,35
Altres creditors no pressupostaris	0,00	315,45
TOTAL	130.970,52	125.071,85

El saldo corresponent a Administracions Públiques recull l'import pendent de pagament que, d'acord amb la normativa vigent, es cancel·larà degudament durant el mes de gener del següent exercici.

Administracions públiques	2022	2021
HP Creditora per IVA	322.339,04	66.183,76
HP Creditora per IRPF	875.406,32	905.008,85
Organismes de la SS creditors	65.181,82	56.978,69
TOTAL	1.262.927,18	1.028.171,30

- **Deutes transformables en subvencions a llarg i curt termini. Saldo a 31/12:**

L'import del saldo a 31 de desembre es correspon a l'import pendent d'aplicació de diverses subvencions i que han estat tractades d'acord amb l'establert a la NRV 18a.

El detall dels saldos a llarg termini és el que es mostra a continuació:

Deutes transformables en subvencions a LLT	2022	2021
Subvenció capital REPSOL	0,00	240.000,00
Subvenció corrent VOLTA	0,00	32.640,50
Subvenció corrent UE HEIMDALL	0,00	11.562,88
Subvenció corrent UE GEOERA HOTLIME	0,00	0,00
Subvenció corrent UE GEOERA MUSE	0,00	0,00
Subvenció corrent UE GEOERA HOVER	0,00	2.838,89
Subvenció corrent UE GEOERA TACTIC	0,00	1.789,73
Subvenció corrent UE GEOERA RESOURCE	0,00	0,00
Subvenció corrent UE POCRISC	0,00	0,00
Subvenció corrent UE PYRMOVE	0,00	20.486,98
Subvenció corrent UE MOMPA	0,00	17.480,55
Subvenció corrent UE RECIFE	0,00	7.716,87
Subvenció corrent UE UNION	643,86	43.275,82
Subvenció corrent UE FIRE RES	359.717,74	398.405,00
Subvenció corrent UE GSEU	353.858,45	0,00
TOTAL	714.220,05	776.197,22

El detall dels saldos a curt termini és el que es mostra a continuació:



Deutes transformables en subvencions a CT	2022	2021
Sobrant transferència corrent GENERALITAT	0,00	862.718,86
Sobrant transferència de capital GENERALITAT	0,00	1.285.329,90
Addendes pendents GENERALITAT	0,00	83.862,83
Subvenció pendent reintegrament ALERTES	5.956,57	5.956,57
Subvenció pendent reintegrament VOLTA	9.515,00	0,00
TOTAL	15.471,57	2.237.868,16

Els 5.956,57€ corresponen a un reintegrament per una subvenció rebuda i que a data de tancament restava pendent de retorn, atès que encara queda pendent de resolució. Així mateix, també hi figuren 9.515,00€ pel mateix concepte.

En el saldo a curt termini de l'exercici 2021 es feia constar els sobrants de les transferències corrents i de capital rebudes del Departament d'adscripció, concretament en el compte 522 "Deutes transformables amb subvencions a curt termini".

En base a la Instrucció 5/2022 de Registre comptable de transferències, subvencions i aportacions corrents i de capital i control dels excessos de transferències de la Intervenció General, l'any 2022 s'ha procedit a classificar aquests sobrants al compte 515 "Deutes a curt termini transformables en subvencions amb entitats del grup, multigrup i associades, amb venciment inferior a un any". El detall dels imports registrats sota aquest comten l'exercici 2022 són els següents:

Deutes amb entitats del grup, multigrup i associades a curt termini	2022	2021
Deutes amb entitats del grup	85.820,86	31.360,79
Deutes amb entitats associades	96.978,13	0,00
Deutes CT Romanent Corrent GENCAT	382.661,86	0,00
Deutes CT Romanent Capital GENCAT	1.459.790,29	0,00
Deutes CT Romanent Addendes GENCAT	1.110.726,51	0,00
Deutes CT Romanent Subvencions GENCAT	32.108,88	0,00
TOTAL	3.168.086,53	31.360,79

- Passius financers a valor raonable

L'Institut no manté en el seu balanç passius financers a valor raonable, ni durant l'exercici ha registrat operacions que haguessin de registrar-se a valor raonable.

10.2. Línies de crèdit

Durant l'exercici l'ICGC no ha tingut cap línia de crèdit.

10.3. Informació sobre els riscos de tipus de canvi i de tipus d'interès

- Riscos per tipus de canvi.

L'Institut no té deutes d'import significatiu en moneda diferent de l'euro i, per tant, no té riscos d'aquest tipus.

- Riscos per tipus d'interès.

L'Institut no té riscos d'aquesta naturalesa.



10.4. Avals i altres garanties concedides

Durant l'exercici l'Institut ha formalitzat dos avals a favor de la Direcció General de l'IGN com a resultat d'haver estat adjudicatari de dos concursos públics.

No s'han executat avals respecte els quals l'Institut hagi de respondre.

En el quadre següent es mostra la relació d'aval i dipòsits que l'ICGC té formalitzats a 31 de desembre:

Avals dipositats amb garantia contractual	2022		2021	
	Import a 31/12	Venciments	Import a 31/12	Venciments
Organismos Autonomos Aeropuertos Nacionales	4.505,06	indefinit	4.505,06	indefinit
Repsol Comercial de Productos	7.813,16	indefinit	7.813,16	indefinit
Dir. Gral. Instituto Geográfico Nacional	0,00	indefinit	7.303,17	indefinit
Diputació de Barcelona	10.200,00	indefinit	10.200,00	indefinit
Aeropuertos Españoles-AENA	500,00	indefinit	500,00	indefinit
Dir. Gral. Instituto Geográfico Nacional	7.508,25	indefinit	7.508,25	indefinit
AENA S.M.E., S.A.	10.152,80	indefinit	10.152,80	indefinit
Dir. Gral. Instituto Geográfico Nacional	4.006,15	indefinit	4.006,15	indefinit
Dir. Gral. Instituto Geográfico Nacional	18.829,55	indefinit	0,00	
Dir. Gral. Instituto Geográfico Nacional	2.785,57	indefinit	0,00	
TOTAL	66.300,54	indefinit	51.988,59	indefinit

Cal tenir en compte que els avals es constitueixen amb venciment indefinit. El venciment indicat en el quadre correspon a la previsió de venciment en relació a la finalització de la causa que el va originar.

10.5. Altra informació

Informació sobre pagaments i el període mig de pagament

En relació al que preveu la Llei 15/2010, de 5 de juliol, de mesures de lluita contra la morositat en operacions comercials, i pel que fa a les obligacions dels contractes formalitzats a data 31 de desembre de 2022, es facilita la següent informació:

	2022		2021	
	PROVEÏDORS I CREDITORS COMERCIALS	PROVEÏDORS D'IMMOBILITZAT	PROVEÏDORS I CREDITORS COMERCIALS	PROVEÏDORS D'IMMOBILITZAT
	Dies	Dies	Dies	Dies
Període mig de pagament a proveïdors	12,68	10,88	20,76	32,07
Ràtio de les operacions pagades	20,17	15,97	24,29	33,28
Ràtio de les operacions pendents de pagament	8,21	7,71	12,79	7,75
	Import		Import	
Total pagaments realitzats	8.731.910,05		8.788.017,01	
Menys de 30 dies	8.449.491,25		8.546.527,41	
Més de 30 dies	282.418,80		247.197,60	
Total pagaments pendents	1.027.086,92		504.074,59	

A través d'Acord de Govern de data 24 de novembre de 2020 s'aproven una sèrie de mesures per a la millora del període mitjà de pagament (PMP) a proveïdors en l'àmbit de l'Administració de la Generalitat de Catalunya i de les entitats del sector públic que en depenen, classificades en el sector administracions públiques d'acord amb el Sistema Europeu de Comptes.



En el següent enllaç es mostra la informació relativa al PMP segons el càlcul de la morositat d'aplicació al sector públic, en el qual no es tenen en compte els pagaments a les entitats del sector administracions públiques en termes SEC:

<http://economia.gencat.cat/ca/ambits-actuacio/seguitment-control-finances/periode-mitja-pagament-proveidors/>

11. COBERTURES COMPTABLES

L'Institut no ha realitzat cap cobertura comptable.

12. ACTIUS CONSTRUÏTS O ADQUIRITS PER A ALTRES ENTITATS I ALTRES EXISTÈNCIES

No s'han produït operacions d'aquesta naturalesa durant l'exercici, ni a la data de tancament es mantenen saldos derivats d'aquestes operacions.

Les existències que consten al Balanç de l'Institut formen part de la seva activitat productiva i comercial segons el següent detall:

Tipus d'existència	2022	2021
Productes comprats per la seva venda	2.715,02	2.715,02
Matèries primeres (paper per impressió)	16.673,46	8.339,44
Productes elaborats per l'Institut	37.340,91	42.191,85
Total	56.729,39	53.246,31

Una part de les existències està constituïda pels mapes i llibres que elabora l'ICGC per a la posterior venda al públic, així com pel paper que s'ha adquirit per imprimir els esmentats productes.

En el marc d'una addenda al CP, l'ICGC realitza el manteniment de les estacions meteorològiques propietat del Servei Meteorològic de Catalunya (SMC). Per a desenvolupar les tasques objecte de l'addenda, el SMC ha deixat en dipòsit a les instal·lacions de l'ICGC material de la seva propietat consistent en recanvis per a aquestes estacions. El dipòsit d'aquest material s'ha realitzat amb la finalitat que els tècnics de l'ICGC, en el desenvolupament de les tasques de manteniment de les instal·lacions i equipaments del SMC, puguin disposar d'aquest material especialitzat i agilitzar així el procediment de canvi de peces i reparacions. Atès que el material no és de la propietat de l'ICGC, no s'integra en els seus estats comptables, tot i que disposa d'un registre actualitzat d'altres i baixes.

13. MONEDA ESTRANGERA

A la data de tancament de l'exercici, l'Institut disposa d'una caixa en moneda estrangera amb els saldos que es detallen a continuació:



Denominació	Divisa 2022	Divisa 2021
Brasil - Reals brasilenys	740,00	0,00
Emirats Àrabs - Dirham	0,00	265,00
Suïssa - Franc suís	3,20	3,20
Colòmbia - Pesos	118.000,00	118.000,00
República Txeca - Corona	33,00	533,00
Dinamarca - Corona	0,00	150,00
Gran Bretanya - Lliures esterlines	30,12	30,12
Croàcia- Kuna	25,50	935,50
Hongria - Forint	5.600,00	33.600,00
Japó - Yen	0,00	20.000,00
Marroc - Dirham	0,00	50,00
Perú - Nou Sol	0,00	210,00
Polònia - Zloty	0,00	180,00
Qatar - Rial	287,00	287,00
Sèrbia - Dinar serbi	8.960,00	8.960,00
Aràbia Saudí - Rial	20,00	511,00
Estats Units - US Dòlar	146,08	166,07
Valor en euros	500,66	1.040,45

El seu contravalor total en llibres a 31 de desembre és de 500,66€.

Les diferències de valor reconegudes en l'exercici esdevenen 316,32€ de diferències negatives de canvi i 486,79€ de diferències positives, que totalitzen un import de 170,47€ en positiu.

14. TRANSFERÈNCIES, SUBVENCIONS, DONACIONS I LLEGATS I ALTRES INGRESSOS I DESPESES

14.1. Transferències, subvencions, donacions i llegats rebuts

Les transferències, subvencions, donacions i llegats rebuts compleixen amb els requisits de reconeixement i valoració descrits a la nota 4.13.

Durant l'exercici 2018 es va rebre una indemnització en espècie per un sinistre succeït l'any 2017. La indemnització va consistir en la reposició dels següents elements que es van comptabilitzar per import de 13.230,65€. Actualment, descomptant l'amortització de l'any, l'import esdevé de 572,73€.

Quantitat	Descripció
1	HPE FlexNetwork 5940 2-slot Chassis
1	HPE 5930 24P SFP+ And 2P QSFP+ MOD

Així mateix, en el balanç hi consta la donació de la parcel·la realitzada per l'Ajuntament de Tremp per import de 59.858,87€ i la cessió gratuïta de l'espai de l'edifici de la Fundació Observatori de l'Ebre per import de 150.310,08€. A 31 de desembre el seu valor esdevé 141.283,24€.

La composició de les transferències i subvencions rebudes pendents d'imputació a resultats és el següent:



Descripció	2022	2021
Subvencions Patrimoni Net	20.640.786,51	20.411.787,76
Fons Patrimonial/Subvencions capital Generalitat	20.168.466,71	20.168.573,81
Donació parcel·la Ajuntament de Tremp	59.858,87	59.858,87
Donació Switch	572,73	3.218,86
Cessió gratuïta local Fundació Observatori de l'Ebre	141.283,24	147.295,64
Subvenció Repsol Capital - biblioteca Tremp	32.840,58	32.840,58
Subvenció Repsol Capital - equips	237.764,38	0,00
Deutes a LLT transformables en subvencions	714.220,05	776.197,22
Subvenció corrent VOLTA	0,00	32.640,50
Subvenció corrent UE HEIMDALL	0,00	11.562,88
Subvenció corrent UE GEOERA HOTLIME	0,00	0,00
Subvenció corrent UE GEOERA MUSE	0,00	0,00
Subvenció corrent UE GEOERA HOVER	0,00	2.838,89
Subvenció corrent UE GEOERA TACTIC	0,00	1.789,73
Subvenció corrent UE GEOERA RESOURCE	0,00	0,00
Subvenció corrent UE PYRMOVE	0,00	20.486,98
Subvenció corrent UE MOMPA	0,00	17.480,55
Subvenció corrent UE RECIPE	0,00	7.716,87
Subvenció corrent UE UNION	643,86	43.275,82
Subvenció corrent UE FIRE RES	359.717,74	398.405,00
Subvenció corrent UE-GSEU	353.858,45	0,00
Subvenció Repsol Capital - equips	0,00	240.000,00
Deutes a CT transformables en subvencions	15.471,57	5.956,57
Subvenció pendent reintegrament ALERTES	5.956,57	5.956,57
Subvenció pendent reintegrament VOLTA	9.515,00	0,00
Deutes a CT transformables en subvencions entitats grup	1.142.835,39	83.862,83
Addendes Generalitat DEPART.D'ACCIÓ CLIMÀTICA, ALIMENTACIÓ I AGENDA RURAL	883.830,05	78.173,71
Addendes Generalitat DEPART.DE LA PRESIDÈNCIA	67903,05	5.689,12
Addendes Generalitat PATRONAT MUNTANYA MONTSERRAT	158.993,41	0,00
Subvenció primera experiència (SOC)	32.108,88	0,00
TOTAL	22.513.313,52	21.277.804,38

D'acord amb la NRV 18 i assumint un criteri de prudència, s'ha procedit a comptabilitzar totes les subvencions com a reintegrables, fins el moment que es compleixen les condicions associades al seu gaudiment i no existeixin dubtes raonables sobre la seva percepció.

En el present exercici s'ha procedit a reclassificar l'import de la subvenció de capital "Repsol equips" al compte de subvencions al PN, atès que finalment s'ha realitzat la instal·lació en el fons marí i en conseqüència s'ha deixat de considerar com una subvenció reintegrable.

D'altra banda cal destacar l'atorgament d'una nova subvenció europea vinculada al projecte GSEU.

Els moviments registrats en l'exercici en l'epígraf "Altres increments patrimonials pendents d'imputació a resultats" es resumeixen a continuació:

Descripció	2022	2021
Saldo a 01-01	20.411.787,76	21.586.771,88
Traspassos	240.000,00	-240.000,00
Addicions	2.366.907,65	1.410.039,17
Baixes	0,00	0,00
Imputació a resultats de l'exercici	-2.377.908,90	-2.345.023,29
Saldo a 31-12	20.640.786,51	20.411.787,76

a) Transferència corrent i de capital de la Generalitat de Catalunya.

Al llarg de l'any 2022 l'ICGC ha percebut les transferències del Departament de Territori previstes en el seu Contracte programa per a l'annualitat 2022 consistents en 18.816.177,06€ de transferència corrent i 2.541.368,04€ de transferència de capital.

Descripció	2022
Transferència corrent per a ICGC	18.816.177,06
Transferència corrent Pressupost 2022	18.816.177,06
Transferència capital per a ICGC	2.541.368,04
Transferència capital Pressupost 2022	2.541.368,04
TOTAL TRANSFERÈNCIES REBUDES	21.357.545,10



Les dades de l'anterior exercici es mostren en el següent quadre a efectes comparatius:

Descripció	2021
Transferència corrent per a ICGC	18.956.566,18
Transferència corrent Pressupost 2021	18.316.177,06
Aportació import retorn paga extra 2014	640.389,12
Transferència capital per a ICGC	2.541.368,04
Transferència capital Pressupost 2021	2.541.368,04
TOTAL TRANSFERÈNCIES REBUDES	21.497.934,22

Els moviments registrats en l'exercici per a cada tipus de transferències ha estat el següent:

Descripció	2022		2021	
	Transferències de capital	Transferències corrents	Transferències de capital	Transferències corrents
Saldo a 1-01	20.168.573,81	0,00	21.248.207,44	0,00
Addicions	3.826.697,94	18.816.177,06	2.545.058,99	19.819.285,04
Baixes	0,00	0,00	0,00	0,00
Traspassos (transferència no aplicada)	-1.459.790,29	-382.661,86	-1.285.329,90	-862.718,86
Imputació a resultats de l'exercici	-2.367.014,75	-18.433.515,20	-2.339.362,72	-18.956.566,18
Saldo a 31-12	20.168.466,71	0,00	20.168.573,81	0,00

b) Subvencions per l'adquisició d'actius procedents del sector privat

La composició del saldo a 31 de desembre és la següent:

Entitat atorgant	2022	2021
Subvencions Patrimoni Net	270.604,96	32.840,58
Subvenció capital Repsol biblioteca Tremp	32.840,58	32.840,58
Subvenció capital Repsol equips	237.764,38	0,00
Deutes a LLT transformables en subvencions	0,00	240.000,00
Subvenció capital Repsol equips	0,00	240.000,00
Saldo final	270.604,96	272.840,58

El saldo de 237.764,38€ es correspon a la subvenció concedida per Repsol Exploración S.A. el 2017 per l'adquisició d'una estació sísmica submarina que ha estat posada en funcionament al fons marí durant aquest exercici.

La subvenció de Repsol Exploración S.A. per a la Biblioteca, està vinculada a l'adquisició de llibres, i en conseqüència, atès que els llibres no s'amortitzen, l'import de 32.840,58€ es correspon al seu saldo net actual.

c) Subvencions corrents

A continuació es detalla l'import de les subvencions corrents rebudes per l'Entitat i el seu moviment durant l'exercici:



Òrgan concedent	Projecte	Exercici concessió	Import concedit	Traspàs a resultats		Baixes i regularitzacions		31/12/2022
				Exercicis anteriors	Exercici 2022	Exercicis anteriors	Exercici 2022	
UE	VOLTA	2017	67.500,00	34.859,50	-259,50	0,00	32.900,00	0,00
UE	HEIMDALL	2017	141.225,00	129.662,12	0,00	0,00	11.562,88	0,00
UE	GEOERA-HOTLIME	2018	31.153,71	31.153,71	0,00	0,00	0,00	0,00
UE	GEOERA-MUSE	2018	41.124,40	41.124,40	4.453,41	0,00	-4.453,41	0,00
UE	GEOERA-HOVER	2018	28.332,02	25.493,13	1.612,40	0,00	1.226,49	0,00
UE	GEOERA-TACTIC	2018	13.177,00	11.387,27	36,00	0,00	1.753,73	0,00
UE	GEOERA-RESOUCE	2018	39.637,92	39.637,92	2.945,84	0,00	-2.945,84	0,00
UE	GEOHAZ	2018	10.856,81	10.856,81	0,00	0,00	0,00	0,00
UE	POCRISC	2018	273.812,50	270.412,09	0,00	3.400,41	0,00	0,00
UE	PYRMOVE	2020	97.514,00	77.027,02	20.486,98	0,00	0,00	0,00
UE	MOMPA	2020	52.894,92	35.414,37	17.480,55	0,00	0,00	0,00
UE	RECIPE	2020	78.679,94	70.963,07	0,00	0,00	7.716,87	0,00
UE	EUROREGIÓ	2020	7.260,00	7.260,00	0,00	0,00	0,00	0,00
UE	UNION	2021	61.796,60	18.520,78	42.631,96	0,00	0,00	643,86
UE	FIRE-RES	2021	398.405,00	0,00	38.687,26	0,00	0,00	359.717,74
UE	CSA-GSEU	2022	359.563,00	0,00	5.704,55	0,00	0,00	353.858,45
Generalitat-ACCÍO	INNOTEC-EOSMS	2022	13.104,53	0,00	13.104,53	0,00	0,00	0,00
Generalitat-SOC	1ª EXPERIENCIA	2022	321.088,80	0,00	48.163,32	0,00	240.816,60	32.108,88
Repsol Exploración, S.L	Biblioteca Tremp	2019	4.664,07	4.664,07	0,00	0,00	0,00	0,00
Repsol Exploración, S.L	Biblioteca Tremp	2020	4.955,03	4.955,03	0,00	0,00	0,00	0,00
Diputació de Barcelona 2017-2018	Delimitació territorial	2017	123.053,65	60.574,13	0,00	62.479,52	0,00	0,00
Diputació de Barcelona 2019	Delimitació territorial	2019	73.000,00	14.488,70	0,00	58.511,30	0,00	0,00
Diputació de Barcelona 2020	Delimitació territorial	2020	50.000,00	28.886,71	0,00	21.113,29	0,00	0,00
Diputació de Barcelona 2021	Delimitació territorial	2021	25.000,00	25.000,00	0,00	0,00	0,00	0,00
Diputació de Barcelona 2022	Delimitació territorial	2022	25.000,00	0,00	25.000,00	0,00	0,00	0,00
Diputació de Girona 2018	Delimitació territorial	2018	3.556,82	0,00	0,00	3.556,82	0,00	0,00
Diputació de Girona 2019	Delimitació territorial	2019	88.920,50	17.784,10	0,00	71.136,40	0,00	0,00
Diputació de Girona 2020	Delimitació territorial	2020	94.255,73	14.227,28	0,00	80.028,45	0,00	0,00
Diputació de Girona 2021	Delimitació territorial	2021	87.142,09	14.227,28	0,00	72.914,81	0,00	0,00
Diputació de Tarragona 2018	Delimitació territorial	2018	117.375,06	17.784,10	0,00	99.590,96	0,00	0,00
Diputació de Tarragona 2019	Delimitació territorial	2019	119.153,47	60.146,27	0,00	59.007,20	0,00	0,00
Diputació de Tarragona 2020	Delimitació territorial	2020	99.590,96	23.119,33	0,00	76.471,63	0,00	0,00
Diputació de Tarragona 2021	Delimitació territorial	2021	113.818,24	14.227,28	0,00	99.590,96	0,00	0,00
Diputació de Tarragona 2021	Cartografia digital 3D	2021	92.177,47	92.177,47	-8.239,62	0,00	8.239,62	0,00
Diputació de Tarragona 2022	Cartografia digital 3D	2022	54.862,98	0,00	54.862,98	0,00	0,00	0,00
Total subvencions			3.213.652,22	1.196.033,94	266.670,66	707.801,75	296.816,94	746.328,93

A efectes comparatius es mostra el quadre de l'exercici anterior:

Òrgan concedent	Projecte	Exercici concessió	Import concedit	Traspàs a resultats		Baixes i regularitzacions		31/12/2021
				Exercicis anteriors	Exercici 2021	Exercicis anteriors	Exercici 2021	
UE	VOLTA	2017	67.500,00	34.859,50	-	0,00	0,00	32.640,50
UE	HEIMDALL	2017	141.225,00	122.154,27	7.507,85	0,00	0,00	11.562,88
UE	GEOERA-HOTLIME	2018	31.153,71	27.092,83	4.060,88	0,00	0,00	0,00
UE	GEOERA-MUSE	2018	41.124,40	35.432,05	5.692,35	0,00	0,00	0,00
UE	GEOERA-HOVER	2018	28.332,02	22.878,87	2.614,26	0,00	0,00	2.838,89
UE	GEOERA-TACTIC	2018	13.177,00	10.890,31	496,96	0,00	0,00	1.789,73
UE	GEOERA-RESOUCE	2018	39.637,92	28.510,92	11.127,00	0,00	0,00	0,00
UE	GEOHAZ	2018	10.856,81	10.856,81	0,00	0,00	0,00	0,00
UE	POCRISC	2018	273.812,50	206.441,61	63.970,48	3.566,65	-166,24	0,00
UE	PYRMOVE	2020	97.514,00	25.531,84	51.495,18	0,00	0,00	20.486,98
UE	MOMPA	2020	52.894,92	17.235,23	18.179,14	0,00	0,00	17.480,55
UE	RECIPE	2020	78.679,94	36.445,28	34.517,79	0,00	0,00	7.716,87
UE	EUROREGIÓ	2020	7.260,00	1.658,89	5.601,11	0,00	0,00	0,00
UE	UNION	2021	61.796,60	0,00	18.520,78	0,00	0,00	43.275,82
UE	FIRE-RES	2021	398.405,00	0,00	0,00	0,00	0,00	398.405,00
Repsol Exploración, S.L	Biblioteca Tremp	2019	4.664,07	4.664,07	0,00	0,00	0,00	0,00
Repsol Exploración, S.L	Biblioteca Tremp	2020	4.955,03	4.955,03	0,00	0,00	0,00	0,00
Diputació de Barcelona 2017-2018	Delimitació territorial	2017	123.053,65	60.574,13	0,00	62.479,52	0,00	0,00
Diputació de Barcelona 2019	Delimitació territorial	2019	73.000,00	14.488,70	0,00	58.511,30	0,00	0,00
Diputació de Barcelona 2020	Delimitació territorial	2020	50.000,00	28.886,71	0,00	21.113,29	0,00	0,00
Diputació de Barcelona 2021	Delimitació territorial	2021	25.000,00	0,00	25.000,00	0,00	0,00	0,00
Diputació de Girona 2018	Delimitació territorial	2018	3.556,82	0,00	0,00	3.556,82	0,00	0,00
Diputació de Girona 2019	Delimitació territorial	2019	88.920,50	17.784,10	0,00	71.136,40	0,00	0,00
Diputació de Girona 2020	Delimitació territorial	2020	94.255,73	14.227,28	0,00	80.028,45	0,00	0,00
Diputació de Girona 2021	Delimitació territorial	2021	87.142,09	0,00	14.227,28	0,00	72.914,81	0,00
Diputació de Tarragona 2018	Delimitació territorial	2018	117.375,06	17.784,10	0,00	99.590,96	0,00	0,00
Diputació de Tarragona 2019	Delimitació territorial	2019	119.153,47	60.146,27	0,00	59.007,20	0,00	0,00
Diputació de Tarragona 2020	Delimitació territorial	2020	99.590,96	23.119,33	0,00	76.471,63	0,00	0,00
Diputació de Tarragona 2021	Delimitació territorial	2021	113.818,24	0,00	14.227,28	0,00	99.590,96	0,00
Diputació de Tarragona 2021	Cartografia digital 3D	2021	92.177,47	0,00	92.177,47	0,00	0,00	0,00
Total subvencions			2.440.032,91	826.618,13	369.415,81	535.462,22	172.339,53	536.197,22

Les subvencions han estat concedides a l'ICGC mitjançant convocatòria pública o per concessió directa. Totes elles estan destinades a finançar les despeses de projectes concrets desenvolupats per l'ICGC.

d) Quadre resum estat subvencions i el seu tractament

Els moviments produïts durant l'exercici de les subvencions corrents i de capital rebudes, així com el seu tractament comptable, és el que es mostra en el següent quadre:



Òrgan concedent	Projecte	Exercici concessió	Import concedit	Saldo pendent de cobrament a 01-01-2022	Cobraments 2022	Traspàs a resultats		Traspàs a Deutes a llarg termini	Imputat a Patrimoni net	Baixes	Excès	Tractament
						Exercicis anteriors	Exercici 2022					
Repsol Exploración, S.L	Estació Sísmica	2017	240.000,00	0,00	0,00	0,00	0,00	0,00	240.000,00	0,00	240.000,00	No reintegrable
UE	VOLTA	2017	67.500,00	23.385,00	0,00	34.859,50	-259,50	0,00	0,00	32.640,50	259,50	Reintegrable
UE	HEIMDALL	2017	141.225,00	21.183,75	9.620,86	129.662,12	0,00	0,00	0,00	11.562,88	0,00	Reintegrable
UE	GEOERA-HOTLIME	2018	31.153,71	6.230,74	6.082,02	31.153,71	-148,72	0,00	0,00	148,72	0,00	Reintegrable
UE	GEOERA-MUSE	2018	41.124,40	8.226,00	12.828,13	41.124,40	4.602,13	0,00	0,00	-4.602,13	0,00	Reintegrable
UE	GEOERA-HOVER	2018	28.332,02	5.666,46	4.439,97	25.493,13	1.612,40	0,00	0,00	1.226,49	0,00	Reintegrable
UE	GEOERA-TACTIC	2018	13.177,00	2.635,40	881,67	11.387,27	36,00	0,00	0,00	1.753,73	0,00	Reintegrable
UE	GEOERA-RESOUCO	2018	39.637,92	7.927,53	10.873,37	39.637,92	2.945,84	0,00	0,00	-2.945,84	0,00	Reintegrable
UE	GEOHAZ	2018	10.856,81	0,00	0,00	10.856,81	0,00	0,00	0,00	0,00	0,00	Reintegrable
UE	POCRISC	2018	273.812,50	158.319,64	94.100,51	270.412,09	0,00	0,00	0,00	3.400,41	0,00	Reintegrable
UE	LIFE EBRE	2014	134.725,02	0,00	0,00	134.725,02	0,00	0,00	0,00	0,00	0,00	Reintegrable
UE	PYRMOVE	2020	97.514,00	97.514,00	0,00	77.027,02	20.486,98	0,00	0,00	0,00	0,00	Reintegrable
UE	MOMPA	2020	52.894,92	52.894,92	12.151,32	35.414,37	17.480,55	0,00	0,00	0,00	0,00	Reintegrable
UE	RECIPÉ	2020	78.679,94	23.603,98	15.887,11	70.963,07	0,00	0,00	0,00	7.716,87	0,00	Reintegrable
UE	EUROREGIÓ	2020	7.260,00	7.260,00	7.260,00	7.260,00	0,00	0,00	0,00	0,00	0,00	Reintegrable
UE	UNION	2021	61.796,60	43.257,63	16.483,17	18.520,78	42.631,96	0,00	0,00	0,00	643,86	Reintegrable
UE	FIRE-RES	2021	398.405,00	205.842,58	0,00	0,00	38.687,26	0,00	0,00	0,00	359.717,74	Reintegrable
UE	CSA-GSEU	2022	359.563,00	359.563,00	0,00	0,00	5.704,55	0,00	0,00	0,00	353.858,45	Reintegrable
Generalitat-ACCIO	INNOTEC-EOSMS	2022	13.104,53	13.104,53	0,00	0,00	13.104,53	0,00	0,00	0,00	0,00	Reintegrable
Generalitat-SOC	I* EXPERIENCIA	2022	321.088,80	321.088,80	80.272,20	0,00	48.163,32	0,00	0,00	240.816,60	0,00	Reintegrable
Diputació de Barcelona	Sostenibilitat Urbana	2017	215.872,09	0,00	0,00	215.872,09	0,00	0,00	0,00	0,00	0,00	Reintegrable
Diputació de Barcelona 2017-2018	Delimitació territorial	2017	123.053,65	0,00	0,00	60.574,13	0,00	0,00	0,00	62.479,52	0,00	Reintegrable
Diputació de Barcelona 2019	Delimitació territorial	2019	73.000,00	0,00	0,00	14.488,70	0,00	0,00	0,00	58.511,30	0,00	Reintegrable
Diputació de Barcelona 2020	Delimitació territorial	2020	50.000,00	0,00	0,00	28.886,71	0,00	0,00	0,00	21.113,29	0,00	Reintegrable
Diputació de Barcelona 2021	Delimitació territorial	2021	25.000,00	25.000,00	25.000,00	25.000,00	0,00	0,00	0,00	0,00	0,00	Reintegrable
Diputació de Barcelona 2022	Delimitació territorial	2022	25.000,00	25.000,00	0,00	0,00	25.000,00	0,00	0,00	0,00	0,00	Reintegrable
Diputació de Girona 2018	Delimitació territorial	2018	3.556,82	0,00	0,00	0,00	0,00	0,00	0,00	3.556,82	0,00	Reintegrable
Diputació de Girona 2019	Delimitació territorial	2019	88.920,50	0,00	0,00	17.784,10	0,00	0,00	0,00	71.136,40	0,00	Reintegrable
Diputació de Girona 2020	Delimitació territorial	2020	94.255,73	0,00	0,00	14.227,28	0,00	0,00	0,00	80.028,45	0,00	Reintegrable
Diputació de Girona 2021	Delimitació territorial	2021	87.142,09	0,00	0,00	14.227,28	0,00	0,00	0,00	72.914,81	0,00	Reintegrable
Diputació de Tarragona 2018	Delimitació territorial	2018	117.375,06	0,00	0,00	17.784,10	0,00	0,00	0,00	99.590,96	0,00	Reintegrable
Diputació de Tarragona 2019	Delimitació territorial	2019	119.153,47	0,00	0,00	60.146,27	0,00	0,00	0,00	59.007,20	0,00	Reintegrable
Diputació de Tarragona 2020	Delimitació territorial	2020	99.590,96	0,00	0,00	23.119,33	0,00	0,00	0,00	76.471,63	0,00	Reintegrable
Diputació de Tarragona 2021	Delimitació territorial	2021	113.818,24	14.227,28	14.227,28	14.227,28	0,00	0,00	0,00	99.590,96	0,00	Reintegrable
Diputació de Tarragona 2021	Cartografia digital 3D	2021	92.177,47	92.177,47	83.937,85	92.177,47	-8.239,62	0,00	0,00	8.239,62	0,00	Reintegrable
Diputació de Tarragona 2022	Cartografia digital 3D	2022	54.862,98	54.862,98	0,00	0,00	54.862,98	0,00	0,00	0,00	0,00	Reintegrable
Total subvencions			3.794.630,23	1.568.971,69	394.045,46	1.537.011,95	266.670,66	0,00	240.000,00	1.004.359,19	954.479,85	

A efectes comparatius es mostra el quadre de l'exercici anterior:

Òrgan concedent	Projecte	Exercici concessió	Import concedit	Saldo pendent de cobrament a 01-01-2021	Cobraments 2021	Traspàs a resultats		Traspàs a Deutes a llarg termini	Imputat a Patrimoni net	Baixes	Excès	Tractament
						Exercicis anteriors	Exercici 2021					
Repsol Exploración, S.L	Estació Sísmica	2017	240.000,00	0,00	0,00	0,00	0,00	0,00	240.000,00	0,00	240.000,00	Reintegrable
UE	VOLTA	2017	67.500,00	23.385,00	0,00	34.859,50	0,00	0,00	0,00	0,00	32.640,50	Reintegrable
UE	HEIMDALL	2017	141.225,00	21.183,75	0,00	122.154,27	7.507,85	0,00	0,00	0,00	11.562,88	Reintegrable
UE	GEOERA-HOTLIME	2018	31.153,71	6.230,74	0,00	27.092,83	4.060,88	0,00	0,00	0,00	0,00	Reintegrable
UE	GEOERA-MUSE	2018	41.124,40	8.226,00	0,00	35.432,05	5.692,35	0,00	0,00	0,00	0,00	Reintegrable
UE	GEOERA-HOVER	2018	28.332,02	5.666,46	0,00	22.878,87	2.614,26	0,00	0,00	0,00	2.838,89	Reintegrable
UE	GEOERA-TACTIC	2018	13.177,00	2.635,40	0,00	10.890,31	496,96	0,00	0,00	0,00	1.789,73	Reintegrable
UE	GEOERA-RESOUCO	2018	39.637,92	7.927,53	0,00	28.510,92	11.127,00	0,00	0,00	0,00	0,00	Reintegrable
UE	GEOHAZ	2018	10.856,81	3.257,04	3.257,04	10.856,81	0,00	0,00	0,00	0,00	0,00	Reintegrable
UE	POCRISC	2018	273.812,50	233.205,61	74.885,97	206.441,61	63.970,48	0,00	0,00	3.400,41	0,00	Reintegrable
UE	LIFE EBRE	2014	134.725,02	0,00	0,00	134.725,02	0,00	0,00	0,00	0,00	0,00	Reintegrable
UE	PYRMOVE	2020	97.514,00	97.514,00	0,00	25.531,84	51.495,18	0,00	0,00	0,00	20.486,98	Reintegrable
UE	MOMPA	2020	52.894,92	52.894,92	0,00	17.235,23	18.179,14	0,00	0,00	0,00	17.480,55	Reintegrable
UE	RECIPÉ	2020	78.679,94	23.603,98	0,00	36.445,28	34.517,79	0,00	0,00	0,00	7.716,87	Reintegrable
UE	EUROREGIÓ	2020	7.260,00	7.260,00	0,00	1.858,89	5.801,11	0,00	0,00	0,00	0,00	Reintegrable
UE	UNION	2021	61.796,60	0,00	18.538,97	0,00	18.520,78	0,00	0,00	0,00	43.275,82	Reintegrable
UE	FIRE-RES	2021	398.405,00	0,00	192.562,42	0,00	0,00	0,00	0,00	0,00	398.405,00	Reintegrable
Diputació de Barcelona	Sostenibilitat Urbana	2017	215.872,09	0,00	0,00	215.872,09	0,00	0,00	0,00	0,00	0,00	Reintegrable
Diputació de Barcelona 2017-2018	Delimitació territorial	2017	123.053,65	0,00	0,00	60.574,13	0,00	0,00	0,00	62.479,52	0,00	Reintegrable
Diputació de Barcelona 2019	Delimitació territorial	2019	73.000,00	0,00	0,00	14.488,70	0,00	0,00	0,00	58.511,30	0,00	Reintegrable
Diputació de Barcelona 2020	Delimitació territorial	2020	50.000,00	28.886,71	28.886,71	28.886,71	0,00	0,00	0,00	21.113,29	0,00	Reintegrable
Diputació de Barcelona 2021	Delimitació territorial	2021	25.000,00	0,00	0,00	0,00	25.000,00	0,00	0,00	0,00	0,00	Reintegrable
Diputació de Girona 2018	Delimitació territorial	2018	3.556,82	0,00	0,00	0,00	0,00	0,00	0,00	3.556,82	0,00	Reintegrable
Diputació de Girona 2019	Delimitació territorial	2019	88.920,50	0,00	0,00	17.784,10	0,00	0,00	0,00	71.136,40	0,00	Reintegrable
Diputació de Girona 2020	Delimitació territorial	2020	94.255,73	14.227,28	14.227,28	14.227,28	0,00	0,00	0,00	80.028,45	0,00	Reintegrable
Diputació de Girona 2021	Delimitació territorial	2021	87.142,09	0,00	14.227,28	0,00	14.227,28	0,00	0,00	72.914,81	0,00	Reintegrable
Diputació de Tarragona 2018	Delimitació territorial	2018	117.375,06	0,00	0,00	17.784,10	0,00	0,00	0,00	99.590,96	0,00	Reintegrable
Diputació de Tarragona 2019	Delimitació territorial	2019	119.153,47	0,00	0,00	60.146,27	0,00	0,00	0,00	59.007,20	0,00	Reintegrable
Diputació de Tarragona 2020	Delimitació territorial	2020	99.590,96	23.119,33	23.119,33	23.119,33	0,00	0,00	0,00	76.471,63	0,00	Reintegrable
Diputació de Tarragona 2021	Delimitació territorial	2021	113.818,24	113.818,24	0,00	0,00	14.227,28	0,00	0,00	99.590,96	0,00	Reintegrable
Diputació de Tarragona 2021	Cartografia digital 3D	2021	92.177,47	0,00	0,00	0,00	92.177,47	0,00	0,00	0,00	0,00	Reintegrable
Total subvencions			3.021.010,92	673.041,99	369.705,00	1.167.596,14	369.415,81	240.000,00	0,00	707.801,75	776.197,22	

14.2. Altres ingressos

14.2.1. Vendes i prestacions de serveis

Concepte d'ingrés	2022	2021
Vendes béns botiga BCN	41.696,48	48.839,57
Prestació de serveis	1.375.249,49	1.086.071,28
Total ingressos per vendes i prestació de serveis	1.416.945,97	1.134.910,85
Convenis	666.859,47	654.052,04
Addendes CP	3.227.221,43	1.495.997,93
Total ingressos d'addendes i convenis	3.894.080,90	2.150.049,97
TOTAL	5.311.026,87	3.284.960,82

L'import corresponent a les vendes i prestació de serveis comprèn les vendes realitzades a la botiga de Barcelona i els ingressos corresponents a l'execució dels diferents projectes que du a terme l'Institut. L'import corresponent a les addendes CP



correspon als ingressos dels projectes sota demanda executats per a la Generalitat de Catalunya o el seu entorn, no inclosos inicialment en el CP.

Atès que el Contracte Programa de l'ICGC té vigència de 4 anys, no és possible preveure en el seu text totes les actuacions que es faran per l'entorn de la Generalitat durant la seva vigència. Per aquest motiu, la clàusula cinquena del CP III va establir que per aquells serveis o projectes que responguin a necessitats o a iniciatives puntuals i específiques, no inclosos en el seu annex 3, s'articularen addendes al CP. La clàusula 5 preveu que els ingressos que hagi de rebre l'ICGC per compensar els costos derivats de qualsevol projecte sota demanda, s'articularen mitjançant transferències que s'incorporaran al pressupost de l'ICGC.

En relació als ingressos de la botiga, cal assenyalar que una part molt important dels productes de l'ICGC es distribueixen gratuïtament.

a) Informació segmentada

La distribució territorial de l'ingrés, tenint en compte la facturació de projectes i les addendes, ha estat la següent:

Territori	2022		2021	
	Import	%	Import	%
Catalunya	4.943.036,01	93,80%	2.820.302,28	87,15%
Espanya	263.768,60	5,01%	415.604,28	12,84%
Estranger	62.525,78	1,19%	214,69	0,01%
TOTAL	5.269.330,39	100,00%	3.236.121,25	100,00%

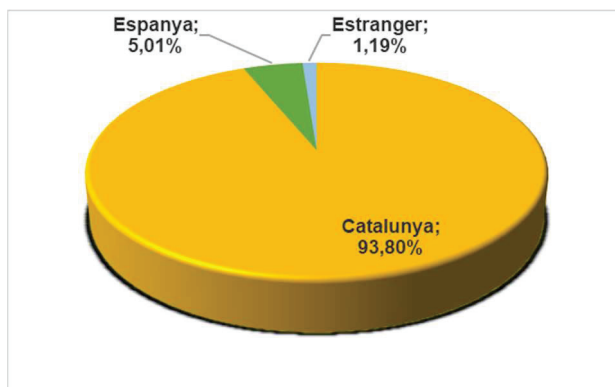

A continuació es mostra l'anàlisi de la facturació per projectes segons el tipus d'entitat que realitza l'encàrrec:

Tipus d'entitat	2022		2021	
	Import	%	Import	%
Departaments de la Generalitat de Catalunya	2.162.438,34	41,04%	659.006,23	20,36%
Altres ens i empreses del sector públic de la Generalitat	1.078.113,34	20,46%	1.162.446,28	35,92%
Ens Locals de Catalunya	806.920,33	15,31%	804.092,92	24,85%
Sector Públic Estatal	1.080.971,68	20,52%	380.689,66	11,76%
Sector Privat Espanya i Catalunya	140.754,92	2,67%	229.671,47	7,10%
Activitat internacional	131,78	0,00%	214,69	0,01%
TOTAL	5.269.330,39	100,00%	3.236.121,25	100,00%



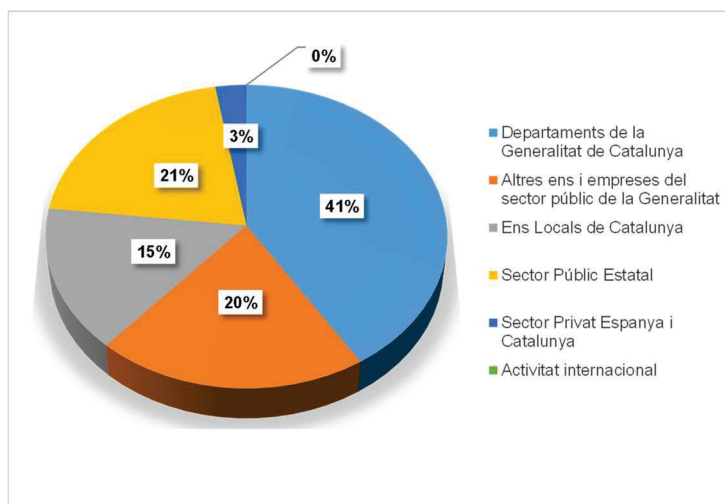

14.2.2. Altres ingressos

Concepte d'ingrés	2022	2021
Altres ingressos diversos	576,28	779,81
Diferències positives de canvi	486,79	81,79
Altres ingressos financers	4,76	0,00
Beneficis procedents de l'immobilitzat material	0,00	145.124,73
Ingressos excepcionals	1.768,61	0,00
TOTAL	2.836,44	145.986,33

14.3. Despeses

Les despeses de l'exercici han estat les següents:

CONCEPTE	2022	2021
Despeses de personal	16.428.660,51	16.138.767,68
Compres de mercaderies	17.766,94	19.618,85
Aprovisionaments	3.891.356,26	3.262.946,67
Arrendaments	191.719,75	187.969,94
Reparacions i conservació	1.986.845,80	1.691.004,14
Serveis professionals independents i altres	170.404,62	130.808,69
Transports	19.911,17	8.183,05
Primes d'assegurances	110.062,99	109.581,16
Serveis bancaris i similars	3.513,32	2.914,42
Publicitat, propaganda i relacions públiques	183.543,53	36.950,52
Subministraments	654.050,94	299.827,23
Altres serveis	942.521,07	794.940,62
Tributs	189.910,57	175.692,15
Altres despeses de gestió corrent	0,01	3.782,31
Total	24.790.267,48	22.862.987,43

14.3.1. Despeses de personal

Les despeses de personal de l'exercici es detallen a continuació

CONCEPTE	2022	2021
Sous i salaris	12.680.598,63	12.602.691,59
Càrregues socials	3.748.061,88	3.536.076,09
Saldo final	16.428.660,51	16.138.767,68



El personal es regeix pel l'acord col·lectiu de l'Institut Cartogràfic i Geològic de Catalunya.

L'Acord del Govern de data 8 de febrer de 2022 pel qual s'aproven les normes d'aplicació i de distribució del complement de productivitat en l'exercici de 2022 estableix en el seu artícle que les previsions contingudes en dit acord constitueixen el marc de referència per entitats com l'ICGC. En aquest sentit, i atenent a allò establert a la disposició addicional primera del Conveni Col·lectiu de l'ICGC, els representants de la plantilla i de la direcció van arribar a un acord en data 28 de novembre de 2022 per procedir al repartiment del complement de productivitat, que es va fer efectiu a la nòmina del mes de novembre.

Pel que fa l'increment retributiu del 2022, en la nòmina del mes de gener es va aplicar l'increment del 2% de les retribucions establert a l'article 26 de la Llei 1/2021 de Pressupostos de la Generalitat de Catalunya per a l'any 2022. Així mateix, en la nòmina del mes de novembre es va aplicar l'increment de l'1,5% respecte de les retribucions vigents a 31 de desembre de 2021, previst en el Reial Decret Llei 18/2022, del 18 d'octubre i els endarreriments pertinents.

La plantilla mitjana resta detallada a la nota 1.7 de la present Memòria.

L'import de les càrregues socials es compon de 3.473.649,95€ corresponents a cotitzacions socials a càrrec de l'entitat i 274.411,93€ a altres despeses socials.

En relació a la situació del personal que realitza treballs de navegant que s'explicava a la memòria de l'any 2021, durant el 2022 dita situació ha quedat resolta, atès que la Seguretat Social ha permet cotitzar pels coeficients pertinents i abonar les quantitats degudes.

En relació a l'import en concepte de "remuneracions pendents de pagament" vinculat a l'abonament dels triennis per serveis prestats que s'esmentava a la memòria financera de l'exercici 2021, s'ha procedit a realitzar l'abonament per aquest concepte als treballadors, i per tant, ja no apareix al balanç de 2022.

A continuació es mostren les xifres més destacables corresponents a altres despeses socials:

CONCEPTE	2022	2021
Cursets, congressos i seminaris del personal	20.947,97	4.202,74
Primes d'assegurances del personal i mútues	75.509,96	71.029,65
Pla de formació del personal	89.283,57	65.184,78

L'ICGC es va adherir al pla de pensions de promoció conjunta de la Generalitat de Catalunya, subscrit amb l'entitat "La Caixa" i registrat amb el número V63493142 F1187. En l'exercici l'ICGC no ha realitzat cap aportació al pla de pensions.

14.3.2. Aprovisionaments

La partida més significativa que forma part dels aprovisionaments és la corresponent a feines realitzades per altres entitats, que recull els treballs subcontractats durant aquest exercici, per ser incorporats al producte final de l'ICGC, els quals consisteixen, bàsicament, en treballs de restitució, digitalització, topografia i treballs geològics i geofísics.



El detall per conceptes de la despesa corresponent al compte de treballs realitzats per altres entitats, sense tenir en compte la variació d'existències és el següent:

CONCEPTE	2022	2021
Treballs de cartografia	2.119.099,94	2.007.737,84
Treballs de geologia i geofísica	951.181,12	1.088.695,20
Treballs de batimetria	570.435,53	0,00
Treballs d'impressió de mapes i llibres	93.139,60	65.278,62
Becaris	157.500,07	101.235,01
Saldo final	3.891.356,26	3.262.946,67

14.3.3. Altres despeses de gestió ordinària

La seva composició a data 31 de desembre és la següent:

CONCEPTE	2022	2021
Arrendaments	191.719,75	187.969,94
Reparacions i conservació	1.986.845,80	1.691.004,14
Serveis professionals independents i altres	170.404,62	130.808,69
Transports	19.911,17	8.183,05
Primes d'assegurances	110.062,99	109.581,16
Serveis bancaris i similars	3.513,32	2.914,42
Publicitat, propaganda i relacions públiques	183.543,53	36.950,52
Subministraments	654.050,94	299.827,23
Altres serveis	942.521,07	794.940,62
Tributs	189.910,57	175.692,15
Altres despeses de gestió corrent	0,01	3.782,31
TOTAL	4.452.483,77	3.441.654,23

a) Reparacions i Conservació

La seva composició a data 31 de desembre és la següent:

CONCEPTE	2022	2021
D'equips cartogràfics i programari	1.372.680,58	1.202.005,93
Aeri	251.097,65	172.814,31
De l'establiment i de les instal·lacions	296.012,35	281.356,04
D'equips de geologia i geofísica	34.259,92	10.839,92
Altres	32.795,30	23.987,94
TOTAL	1.986.845,80	1.691.004,14

De la despesa per reparacions i conservació, destaca la despesa en concepte d'equips cartogràfics i programari. Aquesta despesa esdevé imprescindible per mantenir actualitzada la inversió realitzada tant en equips productius com en aplicacions informàtiques i llicències.

b) Serveis de professionals independents

En aquest epígraf es comptabilitza la despesa corresponent als conceptes d'assessoraments jurídics, despeses de duanes, auditories de certificació i altres serveis de professionals.

El següent quadre presenta el detall per conceptes per a aquesta partida:



CONCEPTE	2022	2021
Treballs d'auditoria (OSHAS, ISO, financera)	78.249,12	42.194,09
Supervisió de qualitat de vols	11.974,00	11.953,00
Altres serveis professionals	44.768,74	29.216,73
Despeses de gestió i assessoraments jurídics	34.575,35	46.719,93
Despeses Duanes	837,41	724,94
TOTAL	170.404,62	130.808,69

Destaca l'increment de despesa respecte a l'any anterior del compte "Treballs d'auditoria". Això es deu, bàsicament, als treballs per a la consecució de la ISO 14001. Així mateix, l'any 2022 s'ha obtingut la certificació ISO 27001.

Conscient que la informació que tracta és un recurs amb un elevat valor i que és una necessitat irrenunciable la preservació de la informació de l'ICGC com a valor fonamental de la seva activitat, mitjançant aquesta certificació assegura llur confidencialitat, integritat i disponibilitat (Política de Seguretat de la Informació).

En l'exercici no s'ha fet cap contractació en concepte d'"Estudis i Dictàmens".

c) Primes d'assegurances

La composició de la partida de primes d'assegurances és la següent:

CONCEPTE	2022	2021
Aeri	45.148,87	47.867,65
Responsabilitat a tercers	24.084,69	23.572,15
Establiment i maquinària	22.150,33	22.123,34
De transports d'equips	10.278,25	8.664,70
Vehicles	8.400,85	7.353,32
TOTAL	110.062,99	109.581,16

L'import indicat no inclou la despesa per l'assegurança col·lectiva del personal de l'ICGC, atès que es comptabilitza com a altres despeses socials.

d) Publicitat, propaganda i relacions públiques, subministraments i altres serveis

El quadre següent recull la composició per concepte de la despesa comptabilitzada en els comptes d'aquest apartat:



CONCEPTE	2022	2021
Aigua i Electricitat	440.104,57	182.848,78
Servei de vigilància i consergeria	225.471,27	210.124,31
Telèfon i altres comunicacions	136.874,07	149.703,56
Organització de congressos, publicitat i propaganda	183.543,53	36.950,52
Combustible	213.946,37	116.978,45
Servei de neteja de les instal·lacions	136.500,21	132.536,04
Material d'oficina, fotocòpies i enquadernacions	22.017,57	9.935,30
Desplaçaments per treball de camp i petit material	88.390,61	87.488,76
Subscripcions tècniques	47.789,70	43.842,05
Viatges referits a prospecció i seguiment de projectes	5.324,21	515,52
Resta de viatges	124.188,77	14.716,65
Material consumible pel centre de càlcul, plotters, etc	45.572,24	26.466,07
Aterratges i taxes Aeroport	104.855,79	112.748,50
Serveis de correus	3.367,83	4.133,02
Altres	2.168,80	2.730,84
TOTAL	1.780.115,54	1.131.718,37

Malgrat que en els darrers exercicis l'ICGC es troba duent a terme un seguit d'accions per reduir el seu consum elèctric, la partida en aigua i electricitat esdevé destacable dins d'aquest grup de despeses.

L'any 2021, fruit de la crisi sanitària provocada per la Covid-19, una part important de les despeses de l'entitat es van reduir. Dins d'aquesta reducció cal destacar les despeses associades a viatges, el combustible i les despeses de material d'oficina, fotocòpies i enquadernació, que van baixar com a efecte directe del teletreball que pràcticament va estar imposat durant tot l'any. L'any 2022 atès que el personal ha tornat a l'oficina tres dies per setmana, aquestes despeses s'han incrementat respecte l'any precedent.

Cal destacar l'increment de despesa en combustible provocat per l'increment dels preus.

En compliment de l'article 63 de la Llei 3/2015, de l'11 de març, de mesures fiscals, financeres i administratives, durant l'exercici no s'ha realitzat cap retribució als membres del Consell Rector per la seva assistència a les sessions celebrades durant l'exercici.

e) Tributs

CONCEPTE	2022	2021
Tributs, impostos, taxes i contribucions especials	130.979,76	125.536,33
Ajustaments en positiu/negatiu per l'IVA no deduïble	58.930,81	50.155,82
Total	189.910,57	175.692,15

Entre els comptes de tributs resten comptabilitzades les regularitzacions per IVA no deduïble i l'impost de societats de l'exercici, ambdós conceptes tractats a la nota 1.4. de la Memòria.

RESUM IVA	2022
Bases totals 100% IVA suportat	8.439.628,13
Quotes al 100% IVA suportat	1.749.509,92
Quota deduïble (a retornar per Hisenda) (1)	4,74% 82.952,86
Quota no deduïble global (despesa de l'any)	95,26% 1.666.557,06
IVA repercutit (a pagar a Hisenda) (2)	548.362,95
TOTAL A PAGAR (2-1)	465.410,09



A efectes comparatius es mostren les dades de l'anterior exercici:

RESUM IVA	2021
Bases totals 100% IVA suportat	6.307.350,04
Quotes al 100% IVA suportat	1.315.364,65
Quota deduïble (a retornar per Hisenda) (1)	5,96% 78.455,25
Quota no deduïble global (despesa de l'any)	94,04% 1.236.909,40
IVA repercutit (a pagar a Hisenda) (2)	231.628,41
TOTAL A PAGAR (2-1)	153.173,16

Els conceptes més significatius del compte "Tributs, taxes i contribucions especials" a 31 de desembre, són els següents :

CONCEPTE	2022	2021
IBI Montjuïc	102.479,05	97.903,05
IAE	9.463,02	9.455,28
IBI hangar	10.080,12	9.356,63
IBI Avinyó	4.819,34	4.661,32
Altres (1)	3.679,58	3.701,40
IBI Tremp	458,65	458,65
Total	130.979,76	125.536,33

(1)Taxa de residus, gual, etc.

15. PROVISIONS I CONTINGÈNCIES

15.1. Provisions

L'any 2020 es va constituir la provisió relativa al deteriorament de la participació que l'ICGC té de l'empresa Airbus DS Geo SG, S.A. explicada a la nota 1.9. Durant el present exercici no procedeix deteriorar dita participació.

15.2. Contingències

Durant l'any 2020 es van interposar dues demandes en l'ordre contenciós administratiu relacionades amb procediments de contractació administrativa en els que l'ICGC va esdevenir adjudicatari.

La primera d'elles està relacionada amb un concurs convocat per la Conselleria de Medio Ambiente, Territorio e Vivenda de la Xunta de Galicia l'any 2019. Un cop l'ICGC va esdevenir adjudicatari, l'empresa Topcad Ingenieria S.L.U., va instar un recurs especial en matèria de contractació. Dit recurs va ser desestimat i l'ICGC va realitzar les feines adjudicades.

Topcad va impugnar la resolució del recurs especial davant el Tribunal Superior de Justícia de Galicia el qual va desestimar la seva pretensió en la sentència de data 30 d'octubre de 2020. A finals de 2020 Topcad va anunciar recurs de cassació per a la unificació de doctrina davant el Tribunal Suprem.

En data 24 de febrer de 2022, el Tribunal Suprem va admetre a tràmit el recurs de cassació interposat per TOPCAD i finalment, en data 30 de juny de 2022, l'empresa presenta recurs.

A data d'elaboració d'aquesta memòria financera no hi ha cap novetat al respecte d'aquest recurs de cassació.



Així mateix, Topcad va recórrer una adjudicació realitzada per la Direcció General del Instituto Geográfico Nacional a l'ICGC. El recurs especial en matèria de contractació va ser desestimat i actualment hi ha una demanda en tràmit en la que l'ICGC no esdevé part demandada, sinó part interessada. El procediment es tramita a l'Audiència Nacional. A data de tancament dels presents comptes encara no existeix sentència, però es considera poc viable que la sentència contempli les pretensions de Topcad.

A l'apartat 21 de la present memòria es fa referència als recursos especials en matèria de contractació presentat contra procediments de licitació adjudicats per l'ICGC.

16. INFORMACIÓ SOBRE EL MEDI AMBIENT

L'ICGC té una especial sensibilitat respecte a la conservació del medi ambient i per aquest motiu, des de fa diversos anys s'estan duent a terme campanyes amb l'objectiu de minimitzar el nostre impacte en el planeta. En aquest sentit, durant l'exercici s'han seguit duent a terme les següents accions específiques iniciades en anys precedents així com d'altres noves:

- Campanya de reducció dels productes de plàstic d'un sol ús amb les següents accions:
 - o Manteniment de fonts d'aigua a l'edifici.
 - o Eliminació d'envasos no reutilitzables de les màquines de vending.
 - o Eliminació d'ampolles, plats, gots, etc... d'un sol ús en les reunions i actes de l'Institut.
 - o Els serveis de càtering que es serveixin als nostres centres, estaran també obligats a no utilitzar ampolles, gots, plats i/o culleres de plàstic d'un sol ús.
 - o Substitució de gots i paletines de material plàstic de les màquines de begudes calentes.
 - o Lliurament d'ampolles reutilitzables als treballadors per tal d'evitar el consum d'ampolles d'aigua d'un sol ús.
- Formació en aspectes mediambientals, com el curs de Sensibilització ISO 14001: Guia de compra verda, o la xerrada sobre com aconseguir el Residu Zero a la vida diària.
- Campanya de reutilització d'objectes quotidians que ja no usem, amb jornades d'intercanvi de "trastos" o intercanvi de llibres per Sant Jordi.
- Campanya de reducció de consum de paper d'alumini amb la promoció d'embolcalls reutilitzables per entrepans i snacks.
- Campanya de foment de l'ús de la bicicleta per realitzar els desplaçaments fins a la feina per reduir la nostra petjada de carboni, mitjançant un servei de préstec de 5 bicicletes, amb l'acord previ d'utilitzar-se per venir a treballar en substitució del vehicle particular.
- Recollida, per part de l'empresa Geoli, de l'oli vegetal usat.
- Manteniment dels nivells del consum elèctric en nivells baixos, després de diversos anys de reduccions.
- Manteniment del sistema d'expedients de contractació administrativa i documentació comptable digital.
- Eliminació de les impressores de sobre taula i manteniment únicament d'una impressora central per sala, amb el sistema d'impressió segura, el que ha reduït dràsticament el número de còpies.



Durant l'exercici s'ha renovat la certificació ISO 14001, que mostra la preocupació de la institució per garantir una activitat eficient i respectuosa envers el seu entorn, incloent la prevenció de la contaminació i l'ús sostenible dels recursos disponibles.

16.1. Inversions de l'exercici en matèria mediambiental

Durant l'exercici s'ha adquirit el nou maquinari que es detalla a continuació que esdevé més eficient energèticament que el que substitueix. Així mateix, s'han realitzat altres inversions que tenen un impacte directe en el medi ambient.

Inversió	2022
Ampliació del sistema emmagatzematge	146.055,14
Renovació tecnologia equipament xarxa WI-FI	145.976,21
Equips workstation	91.117,47
Sistema emmagatzematge productes intermedis	68.074,58
Ordinadors portàtils	64.134,54
Servidors procés alt rendiment	62.862,30
Servidors Fujitsu	58.595,97
Ampliació sistemes de comput CPD	57.469,21
Servidor sistemes de comput CPD	35.921,96
Monitors	17.362,30
Impressora multifuncions	2.514,54
Dispositiu emmagatzematge xarxa NAS	473,93
	750.558,15

A efectes comparatius es mostra la informació de l'any anterior:

Inversió	2021
Impressora Canon imagepress	16.383,98
Servidors ampliació sistemes comput d'interconnexió	27.472,70
Ordinadors portàtils hp elitebook830 amb accesoris	39.405,46
Servidors virtualització Fujitsu	26.221,30
Monitor (27")	17.373,00
Impressora Canon imagerunner	17.201,09
Monitors HP -sèries led	22.267,24
Equips sistema NAS emmagatzematge dades cartogràfiques	178.961,12
Equips xarxa comunicacions CPD	53.437,58
Ordinadors portàtils HP Elitebook	203.955,71
	602.679,18

16.2. Despesa en relació a la protecció i millora del medi ambient

Al llarg de l'exercici s'ha incorregut en diverses despeses que tenen com a finalitat la protecció i millora del medi ambient, tal i com s'ha assenyalat anteriorment, essent les més destacables les següents:

Concepte	2022	2021
Gestió de residus	2.801,87	3.462,45
Campanya prevenció residus	3.320,24	5.455,16
Certificats signatura digital	1.236,90	1.801,77
Bicicletes elèctriques	4.846,05	702,33
Total	12.205,06	11.421,71



16.3. Informació sobre drets d'emissió d'efecte hivernacle

L'Institut no disposa de drets d'emissió d'efecte hivernacle.

17. ACTIUS EN ESTAT DE VENDA

Durant l'any 2021 es va alienar l'avió Partenavia que restava classificat com actiu en estat de venda a finals de l'any 2020.

A la data de tancament del present exercici l'ICGC no té cap element en estat de venda.

18. PRESENTACIÓ PER ACTIVITATS DEL COMPTE DEL RESULTAT ECONÒMIC PATRIMONIAL

El Contracte Programa incorpora en el seu redactat les tasques a realitzar, que són valorades mitjançant la comptabilitat de costos de l'ICGC. Els diferents apartats incorporen la despesa corrent i de personal, imputades per projectes, al llarg de l'exercici. Les inversions es consideren a l'apartat 23.

Respecte a l'actuació realitzada en el marc del Contracte Programa, a continuació s'indica la seva quantificació econòmica, els comentaris més rellevants respecte de les obligacions contingudes a les clàusules del mateix i el detall de les tasques realitzades.

18.1. Contracte programa (CP)

Al llarg de l'exercici s'ha executat, juntament amb l'activitat externa, les tasques previstes en el CP III i s'han observat la resta de previsions contingudes en el mateix.

En base a les dedicacions imputades pel personal, el cost de la dedicació al CP ha estat d'un 82% del total imputat durant l'any.

Pel que fa a les transferències del CP s'analitzen a l'apartat de liquidació pressupostària d'aquesta memòria (apartat 23).

En quant al número de treballadors, s'ha observat el límit de 266 persones fixes, determinat a la clàusula 9a del Contracte Programa vigent.

L'autofinançament de l'exercici ha estat del 23,79% d'acord amb el càlcul que es mostra a continuació i, per tant, superior al previst en la clàusula 6a del CP on s'indica un autofinançament per al 2022 del 10,81%.

	Import liquidat 2022	Import liquidat 2021
Capítol III	2.084.689,99	1.748.983,44
Capítol IV (sense transferències CP)	4.580.227,52	1.919.924,04
Capítol V	486,65	46,77
Capítol VII (sense transferències CP)	0,00	0,00
Total	6.665.404,16	3.668.954,25 (A)
Total ingressos liquidats	28.022.949,26	25.331.888,47 (B)
Autofinançament	23,79%	14,48% (A/B)



En la sessió de data 24/03/2021, la Comissió de seguiment del Contracte Programa aprovà la proposta, presentada per l'ICGC, amb els criteris d'agrupació i quantificació dels objectius dels projectes del CP III. La proposta es va presentar en resposta a la recomanació feta a l'informe de fiscalització núm. 05/2018-B de la Sindicatura de Comptes.

En aquest sentit s'ha realitzat una agrupació d'objectius del CP III i s'ha assignat un indicador quantitatiu que permet fer una valoració de tots i cadascun d'ells.

El CP III va passar de 38 indicadors valorats a 78, encara que com a indicadors globals de compliment del CP III s'han mantingut els 38 indicadors inicials. En la sessió del dia 1 de desembre de 2021 la Comissió de seguiment del Contracte Programa va aprovar la proposta de nous indicadors presentada per l'ICGC per a les anualitats 2021 i 2022.

En darrer terme, cal informar que la Comissió de seguiment s'ha reunit de manera telemàtica en dues ocasions durant l'any. Les dates de les reunions han estat: el 31 de març i l'1 de desembre.

- Indicadors d'activitat

El següent quadre mostra el compliment dels objectius previstos en el CP III, d'acord amb els indicadors aprovats per la Comissió de seguiment del Contracte Programa per a l'anualitat 2022.



					COMPLIMENT GLOBAL %	
	Unitat de mesura	OBJECTIUS CP 2022	COMPLIMENT CP 31-12-2022	% COMPLIMENT INDICADOR INDIVIDUAL	PONDERACIÓ DE L'INDICADOR	CÀLCUL DE L'INDICADOR GLOBAL
1 GEOINFORMACIÓ DE BASE						
SISTEMA URBÀ						
1 MUC: MAPA URBÀ DE CATALUNYA	ha Base 1:1.000	35.000	36.415	104,04%	9,73	10,12
2 MODELS DE CIUTAT	ha 3D Ortho	15.000	8.325	55,50%	3,24	1,80
3 GEOLOGIA URBANA	ha GT-III o equivalent	4.000	4.000	100,00%	0,96	0,96
SISTEMA TERRITORIAL						
4 BASE TOPOGRÀFICA	ha BT-5M	3.200.000	3.038.030	94,94%	11,07	10,51
5 BASE D'IMATGE	ha OF-25C	3.200.000	3.200.000	100,00%	5,68	5,68
6 BASE GEOLÒGICA	ha 1:25.000 o equivalent	126.000	113.400	90,00%	4,37	3,93
7 BASE I SISTEMA D'INFORMACIÓ DE SÒLS	ha 1:25.000 o equivalent	48.000	33.965	70,76%	2,91	2,06
8 BASE I SISTEMA D'INFORMACIÓ HIDROGEOLÒGIC	ha 1:25.000 o equivalent	43.000	52.028	121,00%	1,29	1,56
9 MODELS GEOLÒGICS	km² Model 3D	325	700	215,38%	0,77	1,66
SISTEMA LITORAL						
10 MONITORATGE DE LA COSTA	cobertura	1	1	100,00%	0,45	0,45
2 GEOINFORMACIÓ QUALITATIVA						
CARTOGRAFIA						
11 BASES TEMÀTIQUES CARTOGRÀFIQUES	km Base Carrerers	6.852	7.237	105,62%	7,50	7,92
12 NOMS GEOGRÀFICS	manteniment	1	1	100,00%	1,23	1,23
13 BASES TEMÀTIQUES D'IMATGE	ha Subsídencies	6.400.000	6.400.000	100,00%	2,07	2,07
GEOLOGIA						
14 BASE TEMÀTICA DE RISC GEOLÒGIC	ha 1:25.000 o equivalent	96.000	44.640	46,50%	1,54	0,72
15 BASE TEMÀTICA D'INFORMACIÓ GEOFÍSICA	dades/perfils/models	200	208	104,00%	1,03	1,07
16 RECURSOS GEOLÒGICS I GEOENERGIA	manteniment atlas (AdGMT)	1	1	100,00%	0,72	0,72
17 PATRIMONI GEOLÒGIC	manteniment	1	1	100,00%	0,68	0,68
3 INFRAESTRUCTURES DE SERVEIS						
RISC GEOLÒGIC I GEOTÈCNIA						
18 AVALUACIÓ, PREVENCIÓ I INTERVENCIÓ EN RISCOS GEOLÒGICS*	estudis/informes	22	22	100,00%	3,68	3,68
19 GEOTÈCNIA I ENGINYERIA GEOLÒGICA*	registre a banc de dades	1.384	1.384	100,00%	0,86	0,86
20 SERVEI DE PREDICCIÓ D'ALLAUS*	butlletins	138	138	100,00%	2,28	2,28
21 SERVEI D'INFORMACIÓ SÍSMICA	% disponibilitat servei	99	99,86	100,87%	3,01	3,04
CARACTERITZACIÓ DEL SÒL I EL SUBSÒL						
22 SERVEI DE MESURA DE PARÀMETRES FÍSICS DELS SÒLS	estacions desplegades	2	1,15	57,50%	0,19	0,11
23 SERVEI DE CARACTERITZACIÓ GEOFÍSICA DEL SUBSÒL	estudis/actuacions	30	48	160,00%	1,03	1,65
GEODESIA						
24 SERVEI DE POSICIONAMENT GEODÈSIC INTEGRAT DE CATALUNYA	% disponibilitat servei	99	99,56	100,57%	1,55	1,56
4 GEOGOVERN						
COORDINACIÓ I LEGALITAT						
25 SUPORT A LA COMISSIÓ DE COORDINACIÓ CARTOGRÀFICA DE CATALUNYA	sessions	4	11	275,00%	0,79	2,17
26 REGISTRE CARTOGRÀFIC DE CATALUNYA*	registres	21.826	21.826	100,00%	0,43	0,43
27 INFRAESTRUCTURES DE DADES	% disponibilitat servei IDEC	99	99,90	100,91%	1,17	1,18
28 SUPORT TÈCNIC A LA LEGALITAT*	informes	1.161	1.161	100,00%	0,76	0,76
5 DIFUSIÓ I SERVEIS						
PRODUCTES I SERVEIS						
29 CARTOTECA I GEOTECA	document digitalitzat	18.750	20.641	110,09%	2,30	2,53
30 MAPES I ATLES TOPOGRÀFICS	ha 1:25.000 o equivalent	800.000	826.052	103,26%	2,47	2,55
31 MAPES TEMÀTICS, GEOLÒGICS I PUBLICACIONS ESPECIALITZADES	publicacions	7	7	100,00%	1,65	1,65
32 SERVEIS DE DIFUSIÓ I ACCÈS A LA INFORMACIÓ	% disponibilitat geoservei	99	99,99	101,00%	3,00	3,03
33 INSTAMAPS	% disponibilitat servei	99	99,99	101,00%	1,88	1,90
34 APLICACIONS WEB I APLICACIONS DISPOSITIUS MÒBILS	% disponibilitat visor	99	99,97	100,98%	2,92	2,95
CONEIXEMENT						
35 FORMACIÓ I TRANSFERÈNCIA TECNOLÒGICA I DE CONEIXEMENT	activitat	20	20	100,00%	1,53	1,53
36 CENTRE TERRITORIAL DELS PIRINEUS: TREMP	activitat	25	29	116,00%	1,40	1,62
COMUNICACIÓ						
37 DIFUSIÓ DE L'ACTIVITAT DE L'ICGC	article/ponència internacional	8	14	175,00%	1,41	2,47
38 INTERNACIONALITZACIÓ DEL TEIXIT INDUSTRIAL I DE SERVEIS DE LA GEOINFORMACIÓ	missió	4	6	150,00%	0,43	0,65
COMPLIMENT DE L'ESTABILITAT PRESSUPOSTÀRIA	SI / NO	1	1	100,00%	5,00	5,00
COMPLIMENT DEL GRAU D'AUTOFINANÇAMENT	SI / NO	1	1	100,00%	5,00	5,00
					100	101,73

* Indicadors que varien en funció de la demanda



19. OPERACIONS PER ADMINISTRACIÓ DE RECURSOS PER COMPTE D'ALTRES ENS PÚBLICS

L'Institut no té operacions per a administració de recursos per compte d'altres ens públics.

20. OPERACIONS NO PRESSUPOSTÀRIES DE TRESORERIA

A continuació s'informa sobre les operacions no pressupostàries de tresoreria que comprenen aquelles operacions realitzades durant l'exercici que han donat lloc al naixement o extinció de:

- Deutors i creditors que, d'acord amb la normativa vigent per a l'Institut, no s'hagin d'imputar al seu pressupost ni en el moment del seu naixement ni en el del seu venciment.
- Partides representatives de cobraments i pagaments pendents d'aplicació definitiva, tant per operacions pressupostàries como no pressupostàries.

20.1. Estat de deutors no pressupostaris

Concepte	Descripció	Saldo a 1/1	Càrrecs realitzats	Total deutors	Abonaments realitzats	Deutors pendents cobrament a 31/12
Altres inversions financeres a LLT	Fiances i dipòsits constituïts a LLT	122.744,03	0,00	122.744,07	-91.303,36	31.440,71
Altres comptes a cobrar	Altres deutors no pressupostaris	1.569.038,53	28.547.923,73	30.116.962,26	-28.953.722,01	1.163.240,25
Altres inversions financeres a CT	Dipòsits constituïts a CT	20.305,60	91.303,36	111.608,96	0,00	111.608,96
Administracions públiques	Hisenda pública, IVA suportat	0,00	105.132,36	105.132,36	-105.132,36	0,00
TOTAL		1.712.088,16	28.744.359,45	30.456.447,65	-29.150.157,73	1.306.289,92

A efectes comparatius les dades de l'any anterior són:

Concepte	Descripció	Saldo a 1/1	Càrrecs realitzats	Total deutors	Abonaments realitzats	Deutors pendents cobrament a 31/12
Altres inversions financeres a LLT	Fiances i dipòsits constituïts a LLT	122.744,03	0,00	122.744,07	0,00	122.744,07
Altres comptes a cobrar	Altres deutors no pressupostaris	1.091.070,16	23.738.416,26	24.829.486,42	-23.260.447,89	1.569.038,53
Altres inversions financeres a CT	Dipòsits constituïts a CT	0,00	0,00	20.305,60	0,00	20.305,60
Administracions públiques	Hisenda pública, IVA suportat	0,00	134.731,16	134.731,16	-134.731,16	0,00
TOTAL		1.213.814,19	23.873.147,42	25.107.267,25	-23.395.179,05	1.712.088,20

En cap dels dos exercicis es produeixen modificacions del saldo inicial.

20.2. Estat de creditors no pressupostaris

Concepte	Descripció	Saldo a 1/1	Abonaments realitzats en l'exercici	Total creditors	Càrrecs realitzats en l'exercici	Creditors pendents pagament a 31/12
AAPP	varis conceptes	971.192,61	3.298.877,71	4.270.070,32	-3.072.324,96	1.197.745,36
AAPP	Organismes de previsió social,	56.978,69	721.520,29	778.498,98	-713.317,16	65.181,82
AAPP	Hisenda pública IVA repercutit	0,00	548.362,95	548.362,95	-548.362,95	0,00
TOTAL		1.028.171,30	4.568.760,95	5.596.932,25	-4.334.005,07	1.262.927,18

A efectes comparatius les dades de l'any anterior són:

Concepte	Descripció	Saldo a 1/1	Abonaments realitzats en l'exercici	Total creditors	Càrrecs realitzats en l'exercici	Creditors pendents pagament a 31/12
AAPP	varis conceptes	870.526,79	3.013.081,88	3.883.608,67	-2.912.416,06	971.192,61
AAPP	Organismes de previsió social,	56.845,36	691.252,14	748.097,50	-691.118,81	56.978,69
AAPP	Hisenda pública IVA repercutit	0,00	231.628,41	231.628,41	-231.628,41	0,00
TOTAL		927.372,15	3.935.962,43	4.863.334,58	-3.835.163,28	1.028.171,30

En cap dels dos exercicis es produeixen modificacions del saldo inicial.

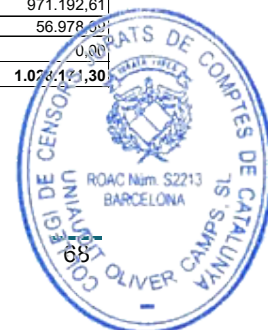

20.3. Estat de les partides pendents d'aplicació

A 31 de desembre aquest compte no presenta saldo.

21. CONTRACTACIÓ ADMINISTRATIVA. PROCEDIMENTS D'ADJUDICACIÓ

Durant l'exercici 2022, tots els procediments d'adquisició de béns, serveis o obres duts a terme a l'ICGC han estat tramitats d'acord amb allò establert a la Llei 9/2017, de 8 de novembre, de Contractes del Sector Públic, per la qual es traslladen a l'ordenament jurídic espanyol les Directives del Parlament Europeu i del Consell 2014/23/UE i 2014/24/UE, de 26 de febrer de 2014 (en endavant LCSP).

Les incidències relacionades amb procediments de contractació han estat relacionades amb dos recursos especials en matèria de contractació.

En primer lloc, durant l'exercici s'ha produït la resolució del recurs especial en matèria de contractació presentat per l'empresa LITHOS GEOTECNIA, SL, contra la licitació amb número d'expedient S-949/21(ICGC-2021-00132), corresponent als serveis de revisió, actualització i adquisició d'informació geològica associada al Mapa Geològic de Catalunya, en cinc lots.

En data 25 de novembre de 2021, el Tribunal Català de Contractes del Sector Públic (TCCSP) va notificar a l'ICGC la interposició d'un recurs especial en matèria de contractació contra l'exclusió de l'empresa licitadora, el que va provocar la suspensió del procediment.

En data 24 de novembre de 2022, el TCCSP remet a l'ICGC la resolució 306/2022, segons la qual es desestima el recurs especial en matèria de contractació interposat per l'empresa LITHOS GEOTECNIA, SL i aixeca la suspensió del procediment de contractació, prosseguint des d'aquest moment, la tramitació de l'expedient corresponent.

Així mateix, també ens ha estat comunicada la resolució dels dos recursos especials en matèria de contractació interposats per l'empresa LITHOS GEOTECNIA, SL contra la licitació S-1153/21 (ICGC-2021-00142), que té per objecte la realització dels treballs de cartografia geològica per a la prevenció de riscos geològics de Catalunya a escala 1:25.000, en tres lots.

El primer recurs, presentat en data 9 de febrer de 2022, es va interposar contra l'informe tècnic de valoració de les ofertes en relació amb els criteris avaluable mitjançant un judici de valor (sobre B), publicat el 27 de gener de 2022 en el perfil de contractant de l'ICGC. Per mitjà de la resolució 47/2022, de 23 de febrer de 2022, el TCCSP va inadmetre el recurs interposat atès que es va presentar contra un acte que no és objecte del recurs especial (l'informe de valoració del sobre B).

El segon recurs es va interposar contra la resolució de l'adjudicació de la licitació de referència. Per mitjà de la resolució 322/2022, de 30 de novembre de 2022, el TCCSP va tornar a inadmetre, per manca de legitimació, el recurs interposat per l'empresa LITHOS GEOTECNIA, SL, atès que no va impugnar en temps i forma l'acta de la mesa de contractació indicada en la lletra c.



A continuació es detallen els imports agregats dels contractes administratius adjudicats en l'exercici, en funció del seu procediment d'adjudicació. Es pot obtenir més informació consultant l'annex 1 de la present memòria, on es detallen els diferents expedients.

TIPUS DE CONTRACTE	Procediment obert		Procediment restringit		Procedimen	Total
	Multiplicitat criteris	Únic criteri	Multiplicitat criteris	Únic criteri	Sense publicitat	
Obres	1.147.916,20 €	0,00 €	0,00 €	0,00 €	0,00 €	1.147.916,20 €
Subministraments	539.822,65 €	0,00 €	0,00 €	0,00 €	617.028,48 €	1.156.851,13 €
Serveis	1.758.975,54 €	240.367,99 €	0,00 €	0,00 €	363.860,14 €	2.363.203,67 €
Contractes basats en acords marc de l'ICGC	3.373.379,07 €	0,00 €	0,00 €	0,00 €	0,00 €	3.373.379,07 €
Contractes basats en acords marc de la CCS	0,00 €	0,00 €	0,00 €	323.519,55 €	0,00 €	323.519,55 €
Pròrrogues	261.771,70 €	0,00 €	0,00 €	0,00 €	0,00 €	261.771,70 €
Total	7.081.865,16 €	240.367,99 €	0,00 €	323.519,55 €	980.888,62 €	8.626.641,32 €

En aquest quadre no s'ha tingut en compte el següent:

- * Contractes deserts
- * Contractes desistits

22. VALORS REBUTS EN DIPÒSIT

L'Institut no manté valors rebuts en dipòsit a la data de tancament.

23. INFORMACIÓ PRESSUPOSTÀRIA

La liquidació pressupostària de l'exercici, amb el detall de partida pressupostària, es mostra en l'estat de liquidació del pressupost contingut en la part inicial dels presents comptes anuals. Malgrat això, per una millor comprensió, a continuació s'adjunta un resum de la liquidació del pressupost de despeses i ingressos per capítols.

CAPÍTOL	DESCRIPCIÓ	CRÈDITS PRESSUPOSTARIS			(4)	(5)	(6=4-5)	(7=3-4)
		(1)	(2)	(3=1+2)				
		INICIALS	MODIFICACIONS	DEFINITIVES	OBLIGACIONS RECONEGUDES NETES	PAGAMENTS	OBLIGACIONS PENDENTS DE PAGAMENT A 31 DE DESEMBRE	ROMANENTS DE CRÈDIT
1	REMUNERACIONS DEL PERSONAL	15.966.633,83	649.224,24	16.615.858,07	16.155.541,94	15.848.851,25	306.690,69	460.316,13
2	DESPESES CORRENTS DE BÉNS I SERVEIS	6.621.142,83	2.718.035,78	9.339.178,61	8.604.414,99	6.371.616,61	2.232.798,38	734.763,62
3	DESPESES FINANCERES	84.000,00	0,00	84.000,00	52.958,47	52.925,47	33,00	31.041,53
4	TRANSFERÈNCIES CORRENTS	30.000,00	0,00	30.000,00	30.000,00	30.000,00	0,00	0,00
6	INVERSIONS REALS	2.541.368,04	1.059.794,92	3.601.162,96	2.366.907,64	1.898.354,93	468.552,71	1.234.255,32
7	TRANSFERÈNCIES DE CAPITAL	0,00	0,00	0,00	0,00	0,00	0,00	0,00
TOTAL		25.243.144,70	4.427.054,94	29.670.199,64	27.209.823,04	24.201.748,26	3.008.074,78	2.460.376,60

CAPÍTOL	DESCRIPCIÓ	PREVISIONS PRESSUPOSTÀRIES			(4)	(5)	(6)	(7=4-5-6)	(8)	(9=7-8)	(10=7-3)
		(1)	(2)	(3=1+2)							
		INICIALS	MODIFICACIONS	DEFINITIVES	DRETS RECONEGUTS	DRETS ANUL·LATS	DRETS CANCEL·LATS	DRETS RECONEGUTS NETS	RECAPTACIÓ NETA	DRETS PENDENTS DE COBRAMENT A 31 DE DESEMBRE	EXCÉS/DEFECTE PREVISIÓ
3	TAXES, VENDA DE BENS I SERVEIS I ALTRES INGRESSOS	1.720.000,00	0,00	1.720.000,00	2.084.689,99	0,00	0,00	2.084.689,99	765.378,45	1.319.311,54	364.689,99
4	TRANSFERÈNCIES CORRENTS	20.980.276,66	2.186.685,10	23.166.961,76	23.396.404,58	0,00	0,00	23.396.404,58	22.320.314,07	1.076.090,51	229.442,82
5	INGRESSOS PATRIMONIALS	1.500,00	0,00	1.500,00	486,65	0,00	0,00	486,65	486,65	0,00	-1.013,35
6	ALIENACIÓ D'INVERSIONS REALS	0,00	0,00	0,00	0,00	0,00	0,00	0,00	0,00	0,00	0,00
7	TRANSFERÈNCIES DE CAPITAL	0,00	0,00	0,00	0,00	0,00	0,00	0,00	0,00	0,00	0,00
8	VARIACIÓ D'ACTIUS FINANCERS	2.541.368,04	2.240.369,84	4.781.737,88	2.541.368,04	0,00	0,00	2.541.368,04	2.541.368,04	0,00	-2.240.369,84
TOTAL		25.243.144,70	4.427.054,94	29.670.199,64	28.022.949,26	0,00	0,00	28.022.949,26	26.627.547,21	2.395.402,05	-1.647.250,38

L'execució del pressupost de l'any s'ha realitzat d'acord amb la normativa pressupostària i financera a la que resta subjecta l'ICGC, així com també per les pròpies Bases d'Execució del Pressupost de l'exercici 2022 aprovades pel Consell Rector. Les Bases esdevenen norma reguladora de l'entitat en matèria econòmica i pressupostària.

La liquidació del pressupost s'ha realitzat d'acord amb els criteris previstos en l'Ordre VEH/137/2017, de 29 de juny, per la qual s'aprova el PGCPGC.

Els imports consignats com a transferència de la Generalitat a l'ICGC són els següents:



Concepte	Import
Transferències de capital	2.541.368,04
Transferències corrents	18.816.177,06
Total	21.357.545,10

Els imports assenyalats en aquest quadre es componen de l'import previst a l'anualitat 2022 del Contracte Programa.

El resultat pressupostari de l'exercici, sense ajustaments esdevé 813.126,22€, tal i com es mostra a l'apartat c) de l'estat de liquidació del pressupost. Aquest import és el resultant de restar les obligacions reconegudes de l'exercici als drets reconeguts, sense considerar la incorporació del romanent de 2021. Atès que entre les obligacions considerades per obtenir dit resultat hi consten els encàrrecs que no es van poder executar l'any anterior, allò adient és considerar el resultat de l'any amb l'ingrés que sufraga dites despeses, és a dir, el romanent incorporat.

Un cop aplicat el romanent de l'any anterior i les desviacions de finançament, el resultat pressupostari ajustat és de 2.926.380,76€.

Cal tenir en compte que a 31 de desembre resten per rebre, tal i com es detallarà en apartats posteriors, treballs adjudicats, però que no han pogut estar lliurats abans del tancament. Un cop es rebin aquests treballs, durant el primer trimestre de l'any 2023, es consumirà la totalitat del sobrant pressupostari esmentat.

23.1. Pressupost corrent

A continuació s'analitza el grau d'execució del pressupost corrent i d'inversió:

CAPÍTOL	DESCRIPCIÓ	DEFINITIVES	OBLIGACIONS RECONEGUDES NETES	ROMANENTS DE CRÈDIT	% D'EXECUCIÓ
1	REMUNERACIONS DEL PERSONAL	16.615.858,07	16.155.541,94	460.316,13	97,23%
2	DESPESES CORRENTS DE BÉNS I SERVEIS	9.339.178,61	8.604.414,99	734.763,62	92,13%
3	DESPESES FINANCERES	84.000,00	52.958,47	31.041,53	63,05%
4	TRANSFERÈNCIES CORRENTS	30.000,00	30.000,00	0,00	100,00%
6	INVERSIONS REALS	3.601.162,96	2.366.907,64	1.234.255,32	65,73%
7	TRANSFERÈNCIES DE CAPITAL	0,00	0,00	0,00	-
TOTAL		29.670.199,64	27.209.823,04	2.460.376,60	91,71%

PRESSUPOST DE DESPESA CORRENT	26.069.036,68	24.842.915,40	1.226.121,28	95,30%
PRESSUPOST DE DESPESA INVERSIÓ	3.601.162,96	2.366.907,64	1.234.255,32	65,73%

CAPÍTOL	DESCRIPCIÓ	DEFINITIVES	DRETS RECONEGUTS	EXCÉS/DEFECTE PREVISIÓ	% D'EXECUCIÓ
3	TAXES, VENDA DE BÉNS I SERVEIS I ALTRES INGRESSOS	1.720.000,00	2.084.689,99	364.689,99	121,20%
4	TRANSFERÈNCIES CORRENTS	23.166.961,76	23.396.404,58	229.442,82	100,99%
5	INGRESSOS PATRIMONIALS	1.500,00	486,65	-1.013,35	32,44%
6	ALIENACIÓ D'INVERSIONS REALS	0,00	0,00	0,00	-
7	TRANSFERÈNCIES DE CAPITAL	0,00	0,00	0,00	-
TOTAL		24.888.461,76	25.481.581,22	593.119,46	102,38%

PRESSUPOST D'INGRÉS CORRENT	24.888.461,76	25.481.581,22	593.119,46	102,38%
PRESSUPOST D'INGRÉS INVERSIÓ	0,00	0,00	0,00	-

Tal i com s'ha mostrat en l'anterior quadre, el grau d'execució, tant del pressupost corrent d'ingressos com de despeses, és elevat en la major part dels capítols, amb un percentatge superior al 90%.



En els següents punts es realitza una anàlisi de l'execució del pressupost corrent de l'exercici, examinant en primer terme el pressupost de despeses i posteriorment el d'ingressos.

23.1.1. Pressupost de despeses

El pressupost inicial s'ha ajustat mitjançant les modificacions de crèdit necessàries per tal que el pressupost s'executi d'acord amb la realitat de l'activitat econòmica de l'exercici, i per tal de garantir l'existència de crèdit adequat i suficient per a fer front als compromisos de despesa. Les modificacions de crèdit han estat realitzades d'acord amb l'establert al Capítol II del Títol III de les Bases d'Execució del Pressupost de l'exercici.

a) Modificacions de crèdit

Les principals modificacions del pressupost realitzades corresponen a transferències de crèdit entre articles del pressupost de despesa, i a generacions de crèdit com a conseqüència d'ingressos no previstos en el pressupost inicial.

Durant l'exercici s'han realitzat 6 expedients de modificació de crèdit. El primer d'ells correspon a la incorporació del romanent de tresoreria de l'exercici 2021 un cop autoritzat pel Consell Rector de l'ICGC i per la Intervenció General de la Generalitat de Catalunya. Així mateix, s'han anat realitzant generacions de crèdit i transferències de crèdit entre partides per tal d'anar dotant de crèdit adequat i suficient el pressupost i que reflectís la realitat de l'entitat.

DESPESES						
Partida press.	Descripció	Transferències de crèdit		Incorporació de romanents	Generació de crèdit	Total modificacions
		Positives	Negatives			
130.0001	Retribucions bàsiques	0,00	0,00	480.693,33	168.530,91	649.224,24
212.0001	Conservació, reparació i manteniment d'equips per a procés de dades	0,00	0,00	56.923,04	162.148,84	219.071,88
213.0001	Conservació, reparació i manteniment d'altre immob.material	0,00	0,00	1.889,15	0,00	1.889,15
220.0001	Material ordinari no inventariable	0,00	0,00	4.707,30	0,00	4.707,30
220.0002	Prensa, revistes, llibres i altres publicacions	0,00	0,00	1.406,59	0,00	1.406,59
221.0001	Aigua i energia	0,00	0,00	15.229,08	0,00	15.229,08
221.0003	Vestuari	0,00	0,00	1.152,66	0,00	1.152,66
222.0003	Comunicacions veu i dades adquirits altres entitats	0,00	0,00	18.163,37	0,00	18.163,37
226.0003	Publicitat, difusió i campanyes institucionals	0,00	0,00	4.691,02	0,00	4.691,02
226.0005	Organització de reunions, conferències i cursos	0,00	0,00	4.558,52	0,00	4.558,52
226.0011	Formació del personal propi	0,00	0,00	600,00	0,00	600,00
226.0089	Altres despeses diverses	0,00	0,00	14.145,91	611.554,82	625.700,73
227.0089	Altres treballs realitzats per persones físiques o jurídiques	0,00	0,00	524.510,33	1.211.503,75	1.736.014,08
230.0001	Dietes, locomocions i trasllats	0,00	0,00	51.904,62	32.946,78	84.851,40
620.0001	Inversions maquinària, instal·lacions i utilitatge	0,00	0,00	111.263,98	0,00	111.263,98
630.0001	Inversions en material de transport	1.000.000,00	0,00	121.551,11	0,00	1.121.551,11
640.0001	Inversions en mobiliari i estris per compte propi	0,00	0,00	565,19	0,00	565,19
650.0001	Inversions en equips de procés de dades	380.000,00	0,00	571.156,83	0,00	951.156,83
670.0001	Fons bibliogràfic	0,00	0,00	2.873,95	0,00	2.873,95
670.0002	Altre immobilitzat material	0,00	-1.380.000,00	0,00	0,00	-1.380.000,00
680.0002	Inversions en aplicacions informàtiques	0,00	0,00	252.383,86	0,00	252.383,86
TOTAL		1.380.000,00	-1.380.000,00	2.240.369,84	2.186.685,10	4.427.054,94

INGRESSOS						
Partida press.	Descripció	Transferències de crèdit		Incorporació de romanents	Generació de crèdit	Total modificacions
		Positives	Negatives			
410.0002	Del Departament de la Presidència	0,00	0,00	0,00	185.543,15	185.543,15
410.0013	Del Departament d'Acció Climàtica, Alimentació i Agenda Rural	0,00	0,00	0,00	856.457,43	856.457,43
448.0001	D'altres entitats participades pel SP Generalitat	0,00	0,00	0,00	891.016,42	891.016,42
462.0001	De diputacions	0,00	0,00	0,00	98.165,13	98.165,13
493.0009	Altres transferències corrents de la UE	0,00	0,00	0,00	155.502,97	155.502,97
870.0001	Romanents de tresoreria d'exercicis anteriors	0,00	0,00	2.240.369,84	0,00	2.240.369,84
TOTAL		0,00	0,00	2.240.369,84	2.186.685,10	4.427.054,94

En data 9 de juny de 2022 la Intervenció General de la Generalitat de Catalunya va autoritzar l'aplicació del Romanent de Tresoreria de l'exercici 2021, per import de 2.240.369,84€.

Aquesta xifra inclou el descompte, per import de 795.518,62€, corresponent als deutes pendents de cobrament de les anualitats de les subvencions rebudes que no eren pressupostàries a 31 de desembre de 2021. Tot i que l'import autoritzat per la Intervenció difereix del presentat en el Consell Rector així com en la Comissió de Seguiment del



Contracte Programa, cal dir que aquesta divergència no modifica el crèdit pressupostari per a executar la despesa de l'exercici 2022, atès que la xifra de 795.518,62€ s'incorpora mitjançant les generacions de crèdits pels cobraments efectivament rebuts dels ens finançadors.

Per altra banda la Intervenció General considera que la subvenció de Repsol per a l'adquisició de l'estació sísmica, no s'ha de considerar excés de finançament afectat atès que l'ingrés de la subvenció així com l'adquisició de la inversió ja es va produir en exercicis anteriors i no s'ha de considerar dins la xifra de l'excés de finançament afectat a 31 de desembre de 2021.

En conseqüència de l'anterior, el romanent de tresoreria autoritzat va ser de 2.240.369,84€:

ROMANENT DE TRESORERIA TOTAL	2.240.369,84
- Excés de finançament afectat	626.016,62
ROMANENT DE TRESORERIA NO AFECTAT	1.614.353,22
- Obligacions pendents de reconeixement en pressupost	110.339,05
ROMANENT DE TRESORERIA TOTAL	1.504.014,17

b) Romanents de crèdit

El detall dels romanents de crèdit a 31 de desembre, d'acord amb la liquidació del pressupost de despeses així com els romanents compromesos i no compromesos, són els que es mostren a continuació:

PARTIDA PRESSUP.	DESCRIPCIÓ	ROMANENTS DE CRÈDIT	ROMANENTS COMPROMESOS	ROMANENTS NO COMPROMESOS	TOTAL
1300001	Retribucions bàsiques	1.465.892,67	0,00	1.465.892,67	1.465.892,67
1300002	Retribucions complementàries	-116.248,38	0,00	-116.248,38	-116.248,38
1310001	Retribucions bàsiques	-769.361,03	0,00	-769.361,03	-769.361,03
1320001	Retribucions bàsiques i altres remuneracions	-2.085,73	0,00	-2.085,73	-2.085,73
1500001	Productivitat	-139.708,57	0,00	-139.708,57	-139.708,57
1600001	Seguretat Social	21.827,17	0,00	21.827,17	21.827,17
2000002	Altes lloguers i cànons de terrenys, béns naturals edif. I altres	-25.365,52	0,00	-25.365,52	-25.365,52
2040001	Altes lloguers i cànons	-7.354,23	0,00	-7.354,23	-7.354,23
2100001	Conservació, reparació i manteniment terrenys, béns naturals, edif. I altres	-32.281,86	0,00	-32.281,86	-32.281,86
2110001	Conservació, reparació i manteniment material de transport	21.123,54	0,00	21.123,54	21.123,54
2120001	Conservació, reparació i manteniment d'equips per a procés de dades	-98.874,06	0,00	-98.874,06	-98.874,06
2130001	Conservació, reparació i manteniment d'altre immob.material	12.574,30	0,00	12.574,30	12.574,30
2200001	Material ordinari no inventariable	53.093,83	0,00	53.093,83	53.093,83
2200002	Premsa, revistes, llibres i altres publicacions	-2.590,03	0,00	-2.590,03	-2.590,03
2210001	Aigua i energia	-92.279,52	0,00	-92.279,52	-92.279,52
2210002	Combustible per mitjans de transport	-84.824,37	0,00	-84.824,37	-84.824,37
2210003	Vestuari	5.678,86	0,00	5.678,86	5.678,86
2210006	Compres de mercaderies i matèries primeres	4.991,06	0,00	4.991,06	4.991,06
2220001	Despeses postals, missatgeria i altres similars	17.632,17	0,00	17.632,17	17.632,17
2220003	Comunicacions veu i dades adquirits altres entitats	6.457,76	0,00	6.457,76	6.457,76
2230001	Transports	6.052,28	0,00	6.052,28	6.052,28
2240001	Despeses d'assegurances	116.693,37	0,00	116.693,37	116.693,37
2250001	Tributs	-45.012,00	0,00	-45.012,00	-45.012,00
2260003	Publicitat, difusió i campanyes institucionals	41.796,34	0,00	41.796,34	41.796,34
2260004	Jurídics i contenciosos	-14.806,76	0,00	-14.806,76	-14.806,76
2260005	Organització de reunions, conferències i cursos	-94.869,36	0,00	-94.869,36	-94.869,36
2260011	Formació del personal propi	8.520,86	0,00	8.520,86	8.520,86
2260089	Altres despeses diverses	425.320,05	0,00	425.320,05	425.320,05
2270001	Neteja i sanejament	-52.500,21	0,00	-52.500,21	-52.500,21
2270002	Seguretat	-35.471,27	0,00	-35.471,27	-35.471,27
2270005	Estudis i dictàmens	1.000,00	0,00	1.000,00	1.000,00
2270089	Altres treballs realitzats per persones físiques o jurídiques	453.298,33	0,00	453.298,33	453.298,33
2280001	Solucions Tecnològiques adquirides al CTTI	-123.660,79	0,00	-123.660,79	-123.660,79
2280003	Solucions TIC CTTI- serveis recurrents	165.166,44	0,00	165.166,44	165.166,44
2300001	Dietes, locomoció i trasllats	105.254,41	0,00	105.254,41	105.254,41
3100002	Interessos de préstecs llarg termini en eur fora del sector públic	18.331,37	0,00	18.331,37	18.331,37
3400002	Despeses financeres en concepte d'interessos de demora	-2.498,88	0,00	-2.498,88	-2.498,88
3420001	Comissions i altres despeses bancàries	6.486,68	0,00	6.486,68	6.486,68
3490001	Altres despeses financeres	8.722,36	0,00	8.722,36	8.722,36
4480001	A altres entitats participades pel sector públic de la Generalitat	0,00	0,00	0,00	0,00
6100001	Inversions en edificis i altres construccions per compte propi	653.476,76	0,00	653.476,76	653.476,76
6130001	Inversions per contractes d'arrend. Financer en edificis i altres construccions	-49.345,71	0,00	-49.345,71	-49.345,71
6200001	Inversions maquinària, instal·lacions i utilitatge	-125.971,58	188.444,66	-314.416,24	-125.971,58
6200003	Inversions maquinària, instal·lacions i utilitatge-En curs	-119.993,41	0,00	-119.993,41	-119.993,41
6230001	Inversions per contractes d'arrend. Financer en maquinària, instal·lacions	49.345,72	0,00	49.345,72	49.345,72
6300001	Inversions en material de transport	946.642,59	1.519.843,76	-573.201,17	946.642,59
6400001	Inversions en mobiliari i estris per compte propi	-12.132,85	0,00	-12.132,85	-12.132,85
6500001	Inversions en equips de procés de dades	-64.608,78	183.279,64	-247.888,42	-64.608,78
6700001	Fons bibliogràfic	2.873,95	0,00	2.873,95	2.873,95
6700002	Altres immobilitzat material	-36.499,54	35.447,20	-71.946,74	-36.499,54
6800002	Inversions en aplicacions informàtiques	-9.531,83	0,00	-9.531,83	-9.531,83
TOTAL		2.460.376,60	1.927.015,26	533.361,34	2.240.369,84



c) Execució de projectes d'inversió

Durant l'exercici s'han realitzat inversions relacionades amb els projectes que s'esmenten en el següent quadre:

PROJECTE	EXPLICACIÓ	PARTIDA PRESSUP.	INVERSIÓ TOTAL	EXERCICI INICIAL	EXERCICI FINAL	INVERSIÓ REALITZADA A 1 DE GENER	INVERSIÓ REALITZADA EN L'EXERCICI
CP 2018	Transf. Capital DTER en el marc del CP 2018. No a aplicacions concretes sinó que es destina a qualsevol tipus d'inversió.	Cap. 6	2.181.035,65	2018	2019	2.181.035,65	0,00
CP 2019	Transf. Capital DTER en el marc del CP 2019. No a aplicacions concretes sinó que es destina a qualsevol tipus d'inversió.	Cap. 6	1.388.885,96	2019	2020	1.146.564,03	0,00
CP 2020	Transf. Capital DTER en el marc del CP 2020. No a aplicacions concretes sinó que es destina a qualsevol tipus d'inversió.	Cap. 6	2.065.257,91	2020	2021	2.341.230,53	0,00
CP 2021	Transf. Capital DTER en el marc del CP 2021. No a aplicacions concretes sinó que es destina a qualsevol tipus d'inversió.	Cap. 6	2.541.368,04	2021	2022	1.262.270,09	0,00
CP 2022	Transf. Capital DTER en el marc del CP 2021. No a aplicacions concretes sinó que es destina a qualsevol tipus d'inversió.	Cap. 6	2.541.368,04	2022	2023	0,00	2.226.069,19
REPSOL ESTACIÓ SÍSMICA SUBMARINA	Acord de col·laboració entre Repsol Investigaciones Petrolíferas, S.A per a la formació, investigació i la divulgació de la geologia al CSTP i la monitorització de la sismicitat en l'entorn de la plataforma Casablanca	650.0001 - Inversions en equips de procés de dades	240.000,00	2017	2021	240.000,00	0,00

Els romanents provinents de l'exercici 2021 han estat executats al 2022, atès que restaven compromesos per ordres de comanda que no s'havien pogut finalitzar al 2021 i que han finalitzat en el present exercici.

Durant l'exercici no ha estat possible executar la totalitat de les inversions previstes al 2022, pel que existeix romanent provinent d'inversió.

23.1.2. Pressupost d'ingressos

a) Procés de gestió

PARTIDA PRESSUP.	DESCRIPCIÓ	DRETS ANUL·LATS	COBRAMENTS EN ESPÈCIE	INSOLV.	ALTRES	TOTAL DRETS ANUL·LATS	RECAPTACIÓ TOTAL	DEVOLUCIÓ D'INGRESSOS	RECAPTACIÓ NETA
301.0001	Venda de publicacions	0,00	0,00	0,00	0,00	0,00	37.253,45	0,00	37.253,45
319.0009	Prestació d'altres serveis a entitats dins del sector públic	0,00	0,00	0,00	0,00	0,00	12.392,23	0,00	12.392,23
319.0010	Prestació d'altres serveis a entitats de fora del sector públic	0,00	0,00	0,00	0,00	0,00	625.031,11	0,00	625.031,11
399.0009	Altres ingressos diversos	0,00	0,00	0,00	0,00	0,00	669.046,44	0,00	669.046,44
410.0002	Del Departament de la Presidència	0,00	0,00	0,00	0,00	0,00	315.690,66	0,00	315.690,66
410.0003	Del Departament d'Interior	0,00	0,00	0,00	0,00	0,00	43.976,59	0,00	43.976,59
410.0004	Del Departament de Territori	0,00	0,00	0,00	0,00	0,00	19.116.177,06	0,00	19.116.177,06
410.0013	Del Departament d'Acció Climàtica, Alimentació i Agenda Rural	0,00	0,00	0,00	0,00	0,00	2.308.427,43	0,00	2.308.427,43
430.6000	Del Patronat de la Muntanya de Montserrat	0,00	0,00	0,00	0,00	0,00	0,00	0,00	0,00
440.6360	Del Servei d'Ocupació de Catalunya	0,00	0,00	0,00	0,00	0,00	80.272,20	0,00	80.272,20
440.6810	Servei Meteorològic de Catalunya	0,00	0,00	0,00	0,00	0,00	9.428,67	0,00	9.428,67
448.0001	D'altres entitats participades pel SP Generalitat	0,00	0,00	0,00	0,00	0,00	132.568,20	0,00	132.568,20
462.0001	De diputacions	0,00	0,00	0,00	0,00	0,00	123.165,13	0,00	123.165,13
493.0009	Altres transferències corrents de la UE	0,00	0,00	0,00	0,00	0,00	190.608,13	0,00	190.608,13
520.0001	Interessos de comptes corrents	0,00	0,00	0,00	0,00	0,00	0,00	0,00	0,00
521.0001	Altres interessos de dipòsits	0,00	0,00	0,00	0,00	0,00	4,76	0,00	4,76
534.0001	Altres ingressos financers	0,00	0,00	0,00	0,00	0,00	481,89	0,00	481,89
650.0001	Alienació d'equips per a procés de dades i telecomunicacions	0,00	0,00	0,00	0,00	0,00	0,00	0,00	0,00
830.0004	Del Departament de Territori	0,00	0,00	0,00	0,00	0,00	2.541.368,04	0,00	2.541.368,04
870.0001	Romanents de tresoreria d'exercicis anteriors	0,00	0,00	0,00	0,00	0,00	0,00	0,00	0,00
		0,00	0,00	0,00	0,00	0,00	26.205.891,99	0,00	26.205.891,99

L'ICGC no ha registrat durant l'exercici anul·lacions, cancel·lacions o devolucions d'ingressos.



23.2. Pressupostos tancats (anterior al 2022)

23.2.1. Pressupost de despeses. Obligacions de pressupostos tancats.

PARTIDA PRESSUP.	DESCRIPCIÓ	OBLIGACIONS PENDENTS DE PAGAMENT A 1/1	MODIFICACIÓ SALDO INICIAL I ANUL·LACIONS	TOTAL OBLIGACIONS	PRESCRIPCIONS	PAGAMENTS REALITZATS	OBLIGACIONS PENDENTS DE PAGAMENT A 31/12
1600001	Seguretat Social	407.254,61	1.260,92	405.993,69	0,00	330.672,80	75.320,89
2040001	Altres lloguers i cànon	1.862,27	0,00	1.862,27	0,00	1.862,27	0,00
2100001	Conservació, reparació i manteniment terrenys, béns naturals, edif. i altres construc.	32.576,60	0,00	32.576,60	0,00	32.576,60	0,00
2110001	Conservació, reparació i manteniment material de transport	859,48	0,00	859,48	0,00	859,48	0,00
2120001	Conservació, reparació i manteniment d'equips per a procés de dades	97.623,06	0,00	97.623,06	0,00	97.623,06	0,00
2130001	Conservació, reparació i manteniment d'altre immob. material	113,55	0,00	113,55	0,00	113,55	0,00
2200001	Material ordinari no inventariable	2.212,71	0,00	2.212,71	0,00	2.212,71	0,00
2200002	Premsa, revistes, llibres i altres publicacions	1.932,62	0,00	1.932,62	0,00	1.932,62	0,00
2210001	Aigua i energia	1.779,91	0,00	1.779,91	0,00	1.779,91	0,00
2210002	Combustible per mitjans de transport	3.157,99	0,00	3.157,99	0,00	3.157,99	0,00
2210003	Vestuari	140,40	0,00	140,40	0,00	140,40	0,00
2220001	Despeses postals, missatgeria i altres similars	288,72	0,00	288,72	0,00	288,72	0,00
2220003	Comunicacions veu i dades adquirits altres entitats	67,45	0,00	67,45	0,00	67,45	0,00
2230001	Transports	151,77	0,00	151,77	0,00	151,77	0,00
2240001	Despeses d'assegurances	-7.132,02	0,00	-7.132,02	0,00	-7.132,02	0,00
2260003	Publicitat, difusió i campanyes institucionals	113,60	0,00	113,60	0,00	113,60	0,00
2260004	Jurídics i contenciosos	8.068,27	0,00	8.068,27	0,00	8.068,27	0,00
2260005	Organització de reunions, conferències i cursos	2.157,44	0,00	2.157,44	0,00	2.157,44	0,00
2260011	Formació del personal propi	2.631,30	0,00	2.631,30	0,00	2.631,30	0,00
2260089	Altres despeses diverses	23.143,60	0,00	23.143,60	0,00	23.143,60	0,00
2270001	Neteja i sanejament	1.397,47	0,00	1.397,47	0,00	1.397,47	0,00
2270002	Seguretat	17.538,23	0,00	17.538,23	0,00	17.538,23	0,00
2270089	Altres treballs realitzats per persones físiques o jurídiques	432.641,95	0,00	432.641,95	0,00	432.641,95	0,00
2300001	Dietes, locomocions i trasllats	1.144,34	0,00	1.144,34	0,00	1.144,34	0,00
6100001	Inversions en edificis i altres construccions per compte propi	4.511,06	0,00	4.511,06	0,00	4.511,06	0,00
6200003	Inversions maquinària, instal·lacions i utilitatge-En curs	23.809,15	0,00	23.809,15	0,00	23.809,15	0,00
6400001	Inversions en mobiliari i estris per compte propi	2.209,05	0,00	2.209,05	0,00	2.209,05	0,00
6500001	Inversions en equips de procés de dades	466.148,39	0,00	466.148,39	0,00	466.148,39	0,00
6700002	Altres immobilitzats material	35.855,49	0,00	35.855,49	0,00	35.855,49	0,00
6700005	Inversions en altre immobilitzats material-En curs	1.215,49	0,00	1.215,49	0,00	1.215,49	0,00
6800002	Inversions en aplicacions informàtiques	8.873,91	0,00	8.873,91	0,00	8.873,91	0,00
		1.574.347,86	1.260,92	1.573.086,94	0,00	1.497.766,05	75.320,89

23.2.2. Pressupost d'ingressos. Drets a cobrar de pressupostos tancats

PARTIDA PRESSUP.	DESCRIPCIÓ	DRETS PENDENTS DE COBRAMENT A 1/1	MODIFICACIÓ SALDO INICIAL	DRETS ANUL·LATS	DRETS CANCEL·LATS	RECAPTACIÓ	DRETS PENDENTS DE COBRAMENT A 31/12
301.0001	Venda de publicacions	4.022,66	0,00	0,00	0,00	4.022,66	0,00
319.0009	Prestació d'altres serveis a entitats dins del sector públic	287.636,28	0,00	0,00	0,00	287.636,28	0,00
319.0010	Prestació d'altres serveis a entitats de fora del sector públic	120.913,68	0,00	0,00	0,00	120.913,68	0,00
399.0009	Altres ingressos diversos	11,96	0,00	0,00	0,00	11,96	0,00
430.6000	Del Patronat de la Muntanya de Montserrat	252.383,49	0,00	0,00	0,00	43.305,02	209.078,47
440.6810	Servei Meteorològic de Catalunya	44.072,27	0,00	0,00	0,00	44.072,27	0,00
448.0001	D'altres entitats participades pel SP Generalitat	463.347,37	0,00	0,00	0,00	460.185,57	3.161,80
TOTAL		1.172.387,71	0,00	0,00	0,00	960.147,44	212.240,27

23.2.3. Variació de resultats pressupostaris d'exercicis anteriors

D'acord amb la informació facilitada en les notes 23.2.1 i 23.2.2, durant l'exercici no s'han produït variacions en els drets a cobrar i obligacions a pagar dels pressupostos tancats.

23.3. Compromisos de despeses amb càrrec a pressupostos d'exercicis posteriors (2022 en endavant).

El detall dels compromisos de despesa amb càrrec a pressupostos d'exercicis futurs és el següent:



PARTIDA PRESSUP.	DESCRIPCIÓ	2023	2024	2025	SUCCESIUSS
2000002	Altres lloguers i cànon de terrenys, béns naturals edif. I altres	149.938,94			
2100001	Conservació, reparació i manteniment terrenys, béns naturals, edif. I altres construc.	414.749,97	23.000,00		
2110001	Conservació, reparació i manteniment material de transport	79.934,00			
2120001	Conservació, reparació i manteniment d'equips per a procés de dades	1.282.546,58	241.069,18	37.293,31	3.000,00
2200001	Material ordinari no inventariable	16.928,94			
2200002	Premsa, revistes, llibres i altres publicacions	10.991,08			
2210002	Combustible per mitjans de transport	180.000,00			
2210003	Vestuari	1.674,91			
2220003	Comunicacions veu i dades adquirits altres entitats	56.835,40			
2230001	Transports	1.536,00			
2240001	Despeses d'assegurances	49.294,17			
2260003	Publicitat, difusió i campanyes institucionals	400,00			
2260004	Jurídics i contenciosos	51.068,25			
2260005	Organització de reunions, conferències i cursos	38.944,61			
2260011	Formació del personal propi	44.525,46	22.866,67	22.866,67	
2260089	Altres despeses diverses	282.586,21			
2270001	Neteja i sanejament	133.248,00			
2270002	Seguretat	190.867,13			
2270089	Altres treballs realitzats per persones físiques o jurídiques	2.062.694,47	39.176,62		
2300001	Dietes, locomocions i trasllats	972,00			
6200001	Inversions maquinària, instal·lacions i utilitatge	1.089.628,11			
6300001	Inversions en material de transport	1.264.850,00			
6500001	Inversions en equips de procés de dades	139.058,02			
6700002	Altre immobilitzat material	175.231,30		29.500,00	
Total		7.718.503,55	326.112,47	89.659,98	3.000,00

23.4. Despeses amb finançament afectat

23.4.1. Desviacions de finançament per agent finançador

El següent quadre mostra el detall de les desviacions de finançament per agent finançador a 31 de desembre. Cal tenir present que el criteri de reconeixement dels drets i obligacions reconeguts, des de l'entrada en vigor del PGCPGC, ha estat aquell que s'indica en el seu marc conceptual per a les despeses i ingressos pressupostaris, en l'apartat 5è, punt 4:

Projecte	Agent finançador	EXERCICI 2022			EXERCICIS ANTERIORS			TOTAL ACUMULAT		
		Drets reconeguts	Obligacions reconegudes	Desviacions de finançament	Drets reconeguts	Obligacions reconegudes	Desviacions de finançament	Drets reconeguts	Obligacions reconegudes	Desviacions de finançament
Estació Sísmica	Repsol Exploración, S.L	0,00	0,00	0,00	240.000,00	240.000,00	0,00	240.000,00	240.000,00	0,00
Biblioteca Trep	Repsol Exploración, S.L	0,00	0,00	0,00	20.000,00	20.000,00	0,00	20.000,00	20.000,00	0,00
VOLTA	UE	0,00	0,00	0,00	44.115,00	34.859,50	9.255,50	44.115,00	34.859,50	9.255,50
HEIMDALL	UE	9.620,86	0,00	9.620,86	120.041,25	129.662,12	-9.620,87	129.662,11	129.662,12	-0,01
GEOERA-HOTLIME	UE	6.082,02	0,00	6.082,02	24.922,97	31.153,71	-6.230,74	31.004,99	31.153,71	-148,72
GEOERA-MUSE	UE	12.828,13	4.453,41	8.374,72	32.898,40	41.124,40	-8.226,00	45.726,53	45.577,81	148,72
GEOERA-HOVER	UE	4.439,97	1.612,40	2.827,57	22.665,56	25.493,13	-2.827,57	27.105,53	27.105,53	0,00
GEOERA-TACTIC	UE	881,67	36,00	845,67	10.541,60	11.387,27	-845,67	11.423,27	11.423,27	0,00
GEOERA-RESOUCE	UE	10.873,37	2.945,84	7.927,53	31.710,39	39.637,92	-7.927,53	42.583,76	42.583,76	0,00
WIGIM	UE	0,00	0,00	0,00	45.755,58	0,00	45.755,58	0,00	0,00	45.755,58
GEOHAZ	UE	0,00	0,00	0,00	10.856,81	10.856,81	0,00	10.856,81	10.856,81	0,00
SYSPIR	UE	0,00	0,00	0,00	30.667,47	0,00	30.667,47	0,00	0,00	30.667,47
POCRISC	UE	94.100,51	0,00	94.100,51	111.926,21	270.412,09	-158.485,88	206.026,72	270.412,09	-64.385,37
ALERTES RIM	UE	0,00	0,00	0,00	45.002,98	50.820,00	-5.817,02	45.002,98	50.820,00	-5.817,02
LIFE EBRE	UE	0,00	0,00	0,00	137.369,88	120.856,00	16.513,88	137.369,88	120.856,00	16.513,88
PYROMOVE	UE	0,00	20.486,98	-20.486,98	0,00	77.027,02	-77.027,02	0,00	97.514,00	-97.514,00
MOMPA	UE	12.151,32	17.480,55	-5.329,23	0,00	35.414,37	-35.414,37	12.151,32	52.894,92	-40.743,60
RECÍPE	UE	15.887,11	0,00	15.887,11	55.075,96	70.963,07	-15.887,11	70.963,07	70.963,07	0,00
EUROREGIÓ	UE	7.260,00	0,00	7.260,00	0,00	7.260,00	-7.260,00	7.260,00	7.260,00	0,00
UNION	UE	16.483,17	42.631,96	-26.148,79	18.538,97	18.520,78	18,19	35.022,14	61.152,74	-26.130,60
FIRE-RES	UE	0,00	38.687,26	-38.687,26	192.562,42	0,00	192.562,42	192.562,42	38.687,26	153.875,16
EOSMS	UE	0,00	13.104,53	-13.104,53	0,00	0,00	0,00	0,00	13.104,53	-13.104,53
CSA-GSEU	UE	0,00	5.704,55	-5.704,55	0,00	0,00	0,00	0,00	5.704,55	-5.704,55
Primera Experiència	Generalitat (SOC)	80.272,20	48.163,32	32.108,88	0,00	0,00	0,00	80.272,20	48.163,32	32.108,88
Sostenibilitat Urbana	Diputació de Barcelona	0,00	0,00	0,00	215.872,09	215.872,09	0,00	215.872,09	215.872,09	0,00
Delimitació territorial	Diputació de Barcelona 2017-2018	0,00	0,00	0,00	60.574,13	60.574,13	0,00	60.574,13	60.574,13	0,00
Delimitació territorial	Diputació de Barcelona 2019	0,00	0,00	0,00	14.488,70	14.488,70	0,00	14.488,70	14.488,70	0,00
Delimitació territorial	Diputació de Barcelona 2020	0,00	0,00	0,00	28.886,71	28.886,71	0,00	28.886,71	28.886,71	0,00
Delimitació territorial	Diputació de Barcelona 2021	25.000,00	0,00	25.000,00	0,00	25.000,00	-25.000,00	25.000,00	25.000,00	0,00
Delimitació territorial	Diputació de Barcelona 2022	0,00	25.000,00	-25.000,00	0,00	0,00	0,00	0,00	25.000,00	-25.000,00
Delimitació territorial	Diputació de Girona 2019	0,00	0,00	0,00	17.784,10	17.784,10	0,00	17.784,10	17.784,10	0,00
Delimitació territorial	Diputació de Girona 2020	0,00	0,00	0,00	14.227,28	14.227,28	0,00	14.227,28	14.227,28	0,00
Delimitació territorial	Diputació de Girona 2021	0,00	0,00	0,00	14.227,28	14.227,28	0,00	14.227,28	14.227,28	0,00
Delimitació territorial	Diputació de Tarragona 2018	0,00	0,00	0,00	17.784,10	17.784,10	0,00	17.784,10	17.784,10	0,00
Delimitació territorial	Diputació de Tarragona 2019	0,00	0,00	0,00	60.146,27	60.146,27	0,00	60.146,27	60.146,27	0,00
Delimitació territorial	Diputació de Tarragona 2020	0,00	0,00	0,00	23.119,33	23.119,33	0,00	23.119,33	23.119,33	0,00
Delimitació territorial	Diputació de Tarragona 2021	14.227,28	0,00	14.227,28	0,00	14.227,28	-14.227,28	14.227,28	14.227,28	0,00
Cartografia digital 3D	Diputació de Tarragona 2021	83.937,85	0,00	83.937,85	0,00	92.177,47	-8.239,62	83.937,85	92.177,47	-8.239,62
Cartografia digital 3D	Diputació de Tarragona 2022	0,00	46.623,36	-46.623,36	0,00	0,00	0,00	0,00	46.623,36	-46.623,36
Total subvencions		394.045,46	266.930,16	127.115,30	1.661.761,44	1.833.962,93	-172.201,49	2.055.806,90	2.100.893,09	-48.086,19



23.4.2. Gestió de la despesa pressupostària

PROJECTE	DESPESES PREVISTA	OBLIGACIONS EX.ANTERIORS	OBLIGACIONS EN L'EXERCICI	TOTAL OBLIGACIONS RECONEGUDES	PENDENT DESPESES
VOLTA	34.859,50	34.859,50	0,00	34.859,50	0,00
HEIMDALL	129.662,12	129.662,12	0,00	129.662,12	0,00
GEOERA-HOTLIME	31.153,71	31.153,71	0,00	31.153,71	0,00
GEOERA-MUSE	45.577,81	41.124,40	4.453,41	45.577,81	0,00
GEOERA-HOVER	27.105,53	25.493,13	1.612,40	27.105,53	0,00
GEOERA-TACTIC	11.423,27	11.387,27	36,00	11.423,27	0,00
GEOERA-RESOUCE	42.583,76	39.637,92	2.945,84	42.583,76	0,00
GEOHAZ	10.856,81	10.856,81	0,00	10.856,81	0,00
POCRISC	270.412,09	270.412,09	0,00	270.412,09	0,00
PYROMOVE	97.514,00	77.027,02	20.486,98	97.514,00	0,00
MOMPA	52.894,92	35.414,37	17.480,55	52.894,92	0,00
RECIFE	70.963,07	70.963,07	0,00	70.963,07	0,00
EUROREGIÓ	7.260,00	7.260,00	0,00	7.260,00	0,00
UNION	61.796,60	18.520,78	42.631,96	61.152,74	643,86
FIRE-RES	398.405,00	0,00	38.687,26	38.687,26	359.717,74
EOSMS	13.104,53	0,00	13.104,53	13.104,53	0,00
CSA-GSEU	359.563,00	0,00	5.704,55	5.704,55	353.858,45
Primera Experiència	80.272,20	0,00	48.163,32	48.163,32	32.108,88
Sostenibilitat Urbana	215.872,09	215.872,09	0,00	215.872,09	0,00
Delimitació territorial	60.574,13	60.574,13	0,00	60.574,13	0,00
Delimitació territorial	14.488,70	14.488,70	0,00	14.488,70	0,00
Delimitació territorial	28.886,71	28.886,71	0,00	28.886,71	0,00
Delimitació territorial	25.000,00	25.000,00	0,00	25.000,00	0,00
Delimitació territorial	25.000,00	0,00	25.000,00	25.000,00	0,00
Delimitació territorial	17.784,10	17.784,10	0,00	17.784,10	0,00
Delimitació territorial	14.227,28	14.227,28	0,00	14.227,28	0,00
Delimitació territorial	14.227,28	14.227,28	0,00	14.227,28	0,00
Delimitació territorial	17.784,10	17.784,10	0,00	17.784,10	0,00
Delimitació territorial	60.146,27	60.146,27	0,00	60.146,27	0,00
Delimitació territorial	23.119,33	23.119,33	0,00	23.119,33	0,00
Delimitació territorial	14.227,28	14.227,28	0,00	14.227,28	0,00
Cartografia digital 3D	92.177,47	92.177,47	0,00	92.177,47	0,00
Cartografia digital 3D	54.862,98	0,00	54.862,98	54.862,98	0,00
	2.423.785,64	1.402.286,93	275.169,78	1.677.456,71	746.328,93



23.5. Romanent de Tresoreria

23.5.1. Estat del Romanent de Tresoreria

L'Estat del Romanent de Tresoreria a 31 de desembre és el següent:

COMPTES	COMPONENTS	EXERCICI 2022	EXERCICI 2021
57,556	1. (+) Fons líquids	4.310.043,05	2.970.282,71
	2. (+) Drets pendents de cobrament	3.273.068,77	2.688.276,22
430	(+) Del Pressupost corrent	2.642.329,10	976188,02
431	(+) De Pressupostos tancats	212.240,27	
246,247,260,265,440,442, 449,456,470,471,472,537, 538,550,565,566	(+) D'operacions no pressupostàries	418.499,40	1.712.088,20
435,436	(+) Operacions comercials		
	3. (-) Obligacions pendents de pagament	-4.377.965,51	-2.622.670,47
400	(+) Del Pressupost corrent	-3.011.274,78	-1.462.566,71
401	(+) De Pressupostos tancats	-75.301,10	-112.066,83
122,167,168,180,185,410,412, 419,453,456,475,476,477, 517,518,550,560,561	(+) D'operacions no pressupostàries	-1.291.389,63	-1.048.036,93
405,406	(+) D'operacions comercials	0,00	0,00
	4. (+) Partides pendents d'aplicació	206,86	0,00
554,559	(-) Cobraments realitzats pendents d'aplicació definitiva	0,00	0,00
555,558,1,558,5	(+) Pagaments realitzats pendents d'aplicació definitiva	206,86	0,00
	I. Romanent de tresoreria total (1+2-3+4)	3.205.353,17	3.035.888,46
	II. Excés de finançament afectat	-1.872.527,01	-866.016,62
	Subvenció Repsol estació sísmica	0,00	-240.000,00
	Subvenció UE VOLTA	0,00	-32.640,50
	Subvenció UE HEIMDALL	0,00	-11.562,88
	Subvenció UE GEOERA HOTLIME	0,00	0,00
	Subvenció UE GEOERA MUSE	0,00	0,00
	Subvenció UE GEOERA HOVER	0,00	-2.838,89
	Subvenció UE GEOERA TACTIC	0,00	-1.789,73
	Subvenció UE GEOERA RESOURCE	0,00	0,00
	Subvenció UE POCRISC	0,00	0,00
	Subvenció UE PYRMOVE	0,00	-20.486,98
	Subvenció UE MOMPA	0,00	-17.480,55
	Subvenció UE RECIPE	0,00	-7.716,87
	Subvenció UE UNION	-643,86	-43.275,82
	Subvenció UE FIRE RES	-359.717,74	-398.405,00
	Subvenció UE CSA-GSEU	-353.858,45	0,00
	Addendes curt termini DACC (c/t)	-883.830,05	-78.173,71
	Addendes curt termini PMMT (c/t)	-158.993,41	-5.689,12
	Addendes curt termini DEPART.PESIDÈNCIA (c/t)	-67.903,05	0,00
	Subvencions curt termini Primera experiència (c/t)	-32.108,88	0,00
	Subvenció ALERTES a reintegrar (c/t)	-5.956,57	-5.956,57
	Subvenció VOLTA a reintegrar (c/t)	-9.515,00	0,00
295,298,490,595,598	III. Saldos de dubtós cobrament	0,00	0,00
	IV. Romanent de tresoreria no afectat = (I-II-III)	1.332.826,16	2.169.871,84

En relació a l'excés de finançament afectat, aquest es correspon a subvencions concedides de caràcter finalista, els imports de les quals queden recollits en el quadre anterior en l'apartat de drets pendents de cobrament d'operacions no pressupostàries i/o en el fons líquid per la part cobrada que encara no ha estat aplicada. Es pot trobar més detall de les mateixes en la nota 14.

Cal tenir en compte que els comptes assenyalats en el quadre precedent, esdevenen comptes de balanç i per consegüent els criteris d'imputació són els assenyalats en les normes de registre i valoració del PGCPGC.



23.5.2. Estat del Romanent de Tresoreria inclosa la despesa meritada no imputada al pressupost

NÚM. DE COMPTES	COMPONENTS	EXERCICI 2022	EXERCICI 2021
	IV. Romanent de tresoreria no afectat	1.332.826,16	2.169.871,84
413	1. (-) Obligacions pendents de reconeixement en pressupost Creditors per operacions meritades	102.508,09	110.339,05
	V. Romanent de tresoreria total (IV-1)	1.230.318,07	2.059.532,79

A 31 de desembre l'ICGC té compromisos de despesa amb proveïdors per import de 1.927.015,26€ (IVA no deduïble inclòs).

Aquest import prové, bàsicament, de diverses licitacions l'execució de les quals estava prevista per l'any, però que a 31 de desembre no estaven les feines executades. Cal tenir en compte que, una part important de les feines que encarrega l'ICGC té termini d'execució llarg i, en moltes ocasions, factors com la climatologia afecten al desenvolupament de les tasques al tractar-se de treball de camp. El detall d'aquests encàrrecs es mostra a l'annex 3.

Així doncs, apreciem que, malgrat que es presenta un romanent de tresoreria no afectat d'1.332.826,16€, aquest resta compromès en la seva totalitat.

23.5.3. Romanent de Tresoreria i excés de transferències corrents i de capital

El Romanent de Tresoreria a 31 de desembre, d'acord amb el que es presenta a la nota 23.5.2 anterior, és d'1.230.318,07€. Aquest import és el resultat d'ajustar al Romanent de tresoreria no afectat, la xifra de les despeses meritades no reconegudes en la liquidació del pressupost de despeses.

D'altra banda, l'excés de les transferències corrents i de capital, registrades al compte "Deutes transformables en subvencions a curt termini" del passiu corrent, tal i com es mostra en la nota 10.1, és el següent:

Concepte	2022	2021
Sobrant transferències corrents	382.661,86	862.718,86
Sobrant transferències de capital	1.459.790,29	1.285.329,90
Total	1.842.452,15	2.148.048,76

El registre comptable de les transferències rebudes es realitza d'acord amb el descrit en la nota 4.13 i tal i com preveu la NRV 18ª del PGCPGC. Per tant, a 31 de desembre l'excés de transferències és d'1.842.452,15€, import que correspon a les transferències no aplicades a la finalització de l'exercici.

La conciliació entre el Romanent de tresoreria i l'import de l'excés de transferències corrents i de capital és la que es presenta tot seguit:



	2022	2021
ROMANENT DE TRESORERIA TOTAL A 31 DE DESEMBRE (Nota 23.5.2)	1.230.318,07	2.059.532,79

Partides de conciliació

Ajustaments per periodificació - Despeses anticipades	139.572,67	161.994,15
Ajustaments per periodificació - Ingressos anticipats	-179.024,00	-84.100,95
Deutes a curt termini - Periodificació interessos meritats	-3.545,09	-4.197,76
Provisió despeses de personal no finançada amb transf.corrent 2021	12.360,25	12.360,25
Retrocessió provisió despeses de personal no finançada amb transf.corrent 2022	-7.480,55	0,00
Despesa no finançada amb despesa corrent a 2017	2.460,28	2.460,28
(1) Drets pendents de cobrament de subvencions rebudes	887.790,52	-
(2) Adquisició estació sísmica adquirida amb subvenció capital de Repsol Exploración	-240.000,00	-

SOBRANT TRANSFERÈNCIES CORRENTS I DE CAPITAL (Nota 10.1)	1.842.452,15	2.148.048,76
---	---------------------	---------------------

- (1) L'informe de la Intervenció General d'autorització de romanents va indicar que no s'ha d'incloure en el càlcul del romanent els drets pendents de cobrament corresponents a subvencions rebudes que no han estat pressupostàries.
- (2) No consideració dels 240.000€ de la subvenció de Repsol com a import afectat atès que ja s'ha produït la instal·lació de l'equip.

Les partides de conciliació entre el Romanent de tresoreria i l'excés de transferències corrents i de capital corresponen a conceptes que no es consideren en el Romanent de tresoreria atès que seran ingressos o despeses en el proper exercici i, per tant, liquidats en aquell moment.

23.5.4. Drets pressupostaris pendents de cobrament segons el seu grau d'exigibilitat.

Els drets pressupostaris pendents de cobrament a 31 de desembre es corresponen a ingressos de capítol 3 i 4 per serveis prestats i facturats, però que a la data de tancament resten pendents de cobrament.

L'ICGC exigeix el cobrament en el termini establert a la Llei 15/2010, de 5 de juliol, de mesures de lluita contra la morositat en operacions comercials.

23.5.5. Creditors per operacions meritades

No existeixen a 31 de desembre altres creditors per operacions meritades que no hagin estat degudament informats en la resta d'apartats dels comptes anuals.

24. INDICADORS FINANCERS, PATRIMONIALS I PRESSUPOSTARIS

24.1. Indicadors financers i patrimonials

Conceptes		2022			2021		
		Numerador	Denominador	Rati	Numerador	Denominador	Rati
LIQUIDITAT IMMEDIATA	Fons líquids/ Passiu corrent	4.310.043,05	7.812.732,80	55,17%	2.970.282,71	5.200.014,84	57,12%
LIQUIDITAT A C. TERMINI	Fons líquids + Drets pendents de cobrament/ Passiu corrent	8.328.059,53	7.812.732,80	106,60%	5.515.509,26	5.200.014,84	106,07%
LIQUIDITAT GENERAL	Actiu corrent/ Passiu corrent	8.635.970,55	7.812.732,80	110,54%	5.751.055,32	5.200.014,84	110,60%
ENDEUTAMENT	Passiu corrent + Passiu no corrent/ Passiu corrent + Passiu no corrent + Patrimoni net	9.134.452,18	29.824.628,10	30,63%	6.732.642,40	27.182.855,94	24,77%
RELACIÓ D'ENDEUT.	Passiu corrent/ Passiu no corrent	7.812.732,80	1.321.719,38	591,10%	5.200.014,84	1.532.627,56	339,29%

Indicador	Conceptes	2022	2021
CASH – FLOW	(Passiu no corrent/ Fluxos nets de gestió) + (Passiu corrent/ Fluxos nets de gestió)	7,65	-6,91



- Estructura dels ingressos

	INGRESSOS DE GESTIÓ ORDINÀRIA					
	Ingressos tributaris	Transf., subvencions, donacions i llegats	Vendes netes i prestació de serveis	Resta ingressos gestió ordinària	Variació d'existències	TOTAL
Import	0,00	25.168.035,05	1.416.945,97	667.435,75	- 4.850,94	27.247.565,83
Rati sobre el total	0,00	92,37%	5,20%	2,45%	-0,02%	100,00%

A efectes comparatius es mostra el quadre de l'anterior exercici:

	INGRESSOS DE GESTIÓ ORDINÀRIA					
	Ingressos tributaris	Transf., subvencions, donacions i llegats	Vendes netes i prestació de serveis	Resta ingressos gestió ordinària	Variació d'existències	TOTAL
Import	0,00	23.350.680,92	1.134.910,85	654.831,85	11.177,60	25.151.601,22
Rati sobre el total	0,00	92,84%	4,51%	2,60%	0,04%	100,00%

- Estructura de les despeses

	DESPESES DE GESTIÓ ORDINÀRIA				
	Despeses de personal	Transf. i subvencions concedides	Aprovisionaments	Resta despeses gestió ordinària	TOTAL
Import	16.428.660,51	30.000,00	3.900.789,18	4.452.483,77	24.811.933,46
Rati sobre el total	66,21%	0,12%	15,72%	17,94%	100,00%

A efectes comparatius es mostra el quadre de l'any anterior:

	DESPESES DE GESTIÓ ORDINÀRIA				
	Despeses de personal	Transf. i subvencions concedides	Aprovisionaments	Resta despeses gestió ordinària	TOTAL
Import	16.138.767,68	30.000,00	3.280.811,35	3.441.654,23	22.891.233,26
Rati sobre el total	70,50%	0,13%	14,33%	15,03%	100,00%

- Cobertura de les despeses corrents

	Despeses de gestió ordinària	Ingressos de gestió ordinària	RESULTAT
2021	22.891.233,26	25.151.601,22	91,01%
2022	24.811.933,46	27.247.565,83	91,06%

24.2. Indicadors pressupostaris

	2022			2021		
	Numerador	Denominador	Resultat	Numerador	Denominador	Resultat
Obligacions reconegudes netes/ Crèdits totals	27.209.823,04	29.670.199,64	91,71%	24.139.132,12	25.816.020,61	93,50%
Pagaments realitzats/ Obligacions reconegudes netes	24.201.748,26	27.209.823,04	88,94%	22.577.207,02	24.139.132,12	93,53%
Obligacions reconegudes netes (Capítol 6+7)/Total obligacions reconegudes netes	2.366.907,64	27.209.823,04	8,70%	1.262.270,09	24.139.132,12	5,23%
(Obligacions pendents de pagament/ Obligacions reconegudes netes) * 365	3.008.074,78	27.209.823,04	40,35	1.561.925,10	24.139.132,12	23,62
	Numerador	Denominador	Resultat	Numerador	Denominador	Resultat
Drets reconeguts nets/ Previsions definitives	28.022.949,26	29.670.199,64	94,45%	25.331.888,47	26.415.185,58	95,90%
Recaptació neta/ Drets reconeguts nets	25.627.547,21	28.022.949,26	91,45%	24.159.500,76	25.331.888,47	95,37%
(Drets pendents de cobrament/ Drets reconeguts nets) * 365	2.395.402,05	28.022.949,26	31,20	1.172.387,71	25.331.888,47	1689,26%
	Numerador	Denominador	Resultat	Numerador	Denominador	Resultat
Pagaments/ Saldo inicial d'obligacions (+/- modificacions i anul·lacions)	1.497.766,05	1.574.347,86	95,14%	22.577.207,02	2.180.280,60	1035,52%
Cobraments/ Saldo inicial de drets (+/- modificacions i anul·lacions)	960.147,44	649.014,85	147,94%	24.159.500,76	649.014,85	3722,49%



25. INFORMACIÓ SOBRE EL COST DE LES ACTIVITATS

25.1. Resum general dels costos de l'entitat

Concepte	2022		2021	
	Import	%	Import	%
Costos de personal	16.428.660,51	55,80%	16.138.767,68	60,52%
Sous i Salaris	12.669.573,99	43,03%	12.587.844,59	47,20%
Indemnitzacions	11.024,64	0,04%	14.847,00	0,06%
Cotitzacions socials a càrrec de l'ICGC	3.473.649,95	11,80%	3.316.050,21	12,44%
Altres costos socials	274.411,93	0,93%	220.025,88	0,83%
Adquisició de béns i serveis	6.222.167,34	21,13%	4.758.221,49	17,84%
Cost de materials de reprografia i reproducció	51.026,55	0,17%	47.220,14	0,18%
Cost d'altres materials	53.715,34	0,18%	24.273,57	0,09%
Adquisició de béns d'inversió	2.226.069,19	7,56%	1.423.781,11	5,34%
Treballs realitzats per altres entitats	3.891.356,26	13,22%	3.262.946,67	12,24%
Serveis exteriors	4.175.598,24	14,18%	3.210.304,91	12,04%
Arrendaments i cànons	191.719,75	0,65%	187.969,94	0,70%
Reparacions i conservació	1.986.845,80	6,75%	1.691.004,14	6,34%
Serveis professionals independents	170.404,62	0,58%	130.808,69	0,49%
Transport	19.911,17	0,07%	8.183,05	0,03%
Serveis bancaris i similars	3.513,32	0,01%	2.914,42	0,01%
Publicitat, propaganda i relacions públiques	183.543,53	0,62%	36.950,52	0,14%
Subministraments	654.050,94	2,22%	299.827,23	1,12%
Comunicacions	140.241,90	0,48%	153.836,58	0,58%
Costos diversos	825.367,21	2,80%	698.810,34	2,62%
Tributs	189.910,57	0,65%	175.692,15	0,66%
Costos vinculats	2.377.908,90	8,08%	2.325.148,02	8,72%
Amortitzacions	2.373.929,30	8,06%	2.315.727,13	8,68%
Pèrdues procedents de l'immobilitzat	3.979,60	0,01%	9.420,89	0,04%
Costos financers	48.932,59	0,17%	55.133,72	0,21%
Altres costos	0,01	0,00%	3.782,31	0,01%
Total	29.443.178,16	100%	26.667.050,28	100%

25.2. Indicadors relacionats amb activitats que impliquen l'obtenció de taxes o preus públics

L'ICGC no realitza cap activitat subjecta a taxes o preus públics.

25.3. Resum relacionant costos i ingressos d'activitat amb ingressos finalistes

El següent quadre mostra els costos i els ingressos dels diferents apartats del Contracte Programa:

COST PER APARTATS CP	Cost de l'activitat	Ingressos previstos al CP	Ajustos	Total ingrés	Diferència	% de cobertura
1. GEOINFORMACIÓ DE BASE	5.800.192,96	8.213.412,19	376.583,70	8.589.995,89	2.789.802,93	67,52%
2. GEOINFORMACIÓ QUALITATIVA	4.581.076,31	2.998.502,82	137.480,90	3.135.983,72	-1.445.092,59	146,08%
3. INFRAESTRUCTURES DE SERVEIS	2.737.984,47	2.557.186,44	117.246,61	2.674.433,05	-63.551,42	102,38%
4. GEOGOVERN	808.556,83	639.450,49	29.318,71	668.769,20	-139.787,64	120,90%
5. DIFUSIÓ I SERVEIS	4.528.839,63	3.855.755,61	176.785,81	4.032.541,42	-496.298,21	112,31%
6. RECERCA I DESENVOLUPAMENT	1.534.442,39	551.869,51	25.303,13	577.172,64	-957.269,74	265,86%
TOTAL CORRENT	19.991.092,59	18.816.177,06	862.718,86	19.678.895,92	-312.196,67	101,59%
7. INVERSIONS	2.366.907,65	2.541.368,04	1.285.329,90	3.826.697,94	1.459.790,29	162,14%
TOTAL INVERSIÓ	2.366.907,65	2.541.368,04	1.285.329,90	3.826.697,94	1.459.790,29	162,14%

Cal tenir en compte que en la columna "ingressos previstos en el CP" s'han fet constar els ingressos establerts en l'annex 1 del Contracte Programa. En la columna "ajustos" s'ha ajustat el romanent de l'any anterior incorporat.



El cost de l'activitat inclou el sub-repartiment, dels costos assignats a projectes transversals estructurals sense repartiment definit.

A efectes comparatius s'annexa el quadre del 2021:

COST PER APARTATS CP	Cost de l'activitat	Ingressos previstos al CP	Ajustos	Total ingrés	Diferència	% de cobertura
1. GEOINFORMACIÓ DE BASE	6.089.031,38	7.995.158,19	736.198,92	8.731.357,11	2.642.325,73	69,74%
2. GEOINFORMACIÓ QUALITATIVA	4.162.599,90	2.918.823,96	268.767,05	3.187.591,01	-975.008,90	130,59%
3. INFRAESTRUCTURES DE SERVEIS	2.376.156,96	2.489.234,64	229.210,21	2.718.444,85	342.287,89	87,41%
4. GEOGOVERN	824.988,43	622.458,44	57.316,34	679.774,78	-145.213,65	121,36%
5. DIFUSIÓ I SERVEIS	4.211.953,00	3.753.297,08	345.605,83	4.098.902,91	-113.050,09	102,76%
6. RECERCA I DESENVOLUPAMENT	1.478.530,85	537.204,75	49.466,13	586.670,88	-891.859,97	252,02%
TOTAL CORRENT	19.143.260,52	18.316.177,06	1.686.564,47	20.002.741,53	859.481,01	95,70%
7. INVERSIONS	1.279.394,55	2.541.368,04	3.690,95	2.545.058,99	2.548.749,94	50,20%
TOTAL INVERSIÓ	1.279.394,55	2.541.368,04	3.690,95	2.545.058,99	2.548.749,94	50,20%

26. INDICADORS DE GESTIÓ

26.1. Indicadors d'eficàcia

Aquests indicadors no són aplicables a l'ICGC com a conseqüència del tipus d'activitat que desenvolupa.

26.2. Indicadors d'eficiència.

Aquest indicadors esdevenen no aplicables.

26.3. Indicadors d'economia

En aquest apartat l'únic indicador que es pot calcular és l'indicador de mitjà de producció:

INDICADORS DE MITJANS DE PRODUCCIÓ	2022			2021		
	IMPORTS		RESULTAT	IMPORTS		RESULTAT
	Numerador	Denominador		Numerador	Denominador	
Cost de personal/ N. Persones equivalents	16.428.660,51	263,78	62.281,96	16.138.767,68	267,48	60.336,35

27. ASPECTES DERIVATS DE LA TRANSICIÓ A LES NOVES NORMES COMPTABLES

No hi ha cap aspecte destacable derivat de la transició a les noves normes comptables.



28. ALTRA INFORMACIÓ

28.1. Resultat de l'exercici i aplicació del resultat

28.1.1. Resultat de l'exercici

Concepte	2022	2021
Variació d'existències	3.483,08	12.931,77
Provisió pagament Triennis	7.480,55	12.139,75
Amortitzacions i pèrdues de l'immobilitzat	-2.377.908,90	-2.339.362,72
Aplicació subvencions de capital	2.377.908,90	2.339.362,72
RESULTAT (estalvi o desestalvi) net de l'exercici	10.963,63	25.071,52

28.1.2. Aplicació del resultat

L'ICGC, com empresa pública de la Generalitat de Catalunya, ha de tenir un tancament equilibrat. En aquest sentit, la despesa corrent de l'exercici ha estat finançada amb transferència corrent rebuda de la Generalitat i amb ingrés propi, d'acord amb els criteris establerts en l'article 14.3 de la Llei 1/2021, del 29 de desembre, de pressupostos de la Generalitat de Catalunya per al 2022.

La proposta d'aplicació de resultats que es formula, és la següent:

Aplicació del resultat	2022	2021
Base de repartiment		
Resultat de l'exercici	10.963,63	25.071,52
Aplicació		
Resultats d'exercicis anteriors	10.963,63	25.071,52

28.1.3. Conciliació entre el resultat econòmic patrimonial i el resultat pressupostari.

La conciliació del resultat econòmic patrimonial i el resultat pressupostari és el següent:



Resultat Pèrdues i Guanyys		10.963,63
(+)	<u>Despeses PiG, No Liqui. Pressupost</u>	2.395.941,85
	Variació existències	-8.334,02
	Amortització Immobilitzat	2.373.929,30
	Pèrdues de l'Immobilitzat material	3.979,60
	Ajustaments per periodificació	22.419,48
	Creditors per operacions meritades	3.423,95
	Diferència canvi	38,68
	Periodificació interessos	-551,24
	Periodificació despeses de personal	8.516,65
	Provisió despeses de personal	-7.480,55
(-)	<u>Despeses NO PiG, SI Liqui. Pressupost</u>	-2.366.907,64
	Inversió (Capítol 6 Pressupost despesa)	-2.366.907,64
(+)	<u>Ingressos NO PiG, SI Liqui. Pressupost</u>	4.360.898,82
	Bestreta client cobrada	
	Ajustament excés transferències corrents Generalitat	382.661,86
	Addendes cobrades i pendents de realitzar	1.042.823,46
	Article 43 subvenció primera experiència	80.272,20
	Article 46 De diputacions	123.165,13
	Article 49 Altres transferències de la UE	190.608,13
	Article 83 Aportació Capital i Fons propis Entit.SP i Particip.	2.541.368,04
(-)	<u>Ingressos PiG, No Liqui. Pressupost</u>	-3.587.770,44
	Variació existències	4.850,94
	Transferències de capital traspasades al resultat	-2.367.014,75
	Aplicació donacions de capital	-10.894,15
	Romanent corrent exercici 2021	-862.718,66
	Aplicació subvencions diputacions	-71.623,36
	Aplicació subvenció primera experiència	-48.163,32
	Aplicació subvencions UE	-146.883,98
	Imports regularitzacions saldos	-157,91
	Bestretes clients de 2021	-1.302,42
	Aplicació d'addendes a PiG	-83.862,83
Resultat Pressupostari		813.126,22
<u>AJUSTAMENTS</u>		
(+)	Crèdits gastats finançats amb romanent de tresoreria	2.240.369,84
	Romanent corrent 2021	1.180.574,92
	Romanent inversió 2021	1.059.794,92
(-)	Desviacions de finançament positives per recursos de l'exercici amb despeses amb finançament afectat	-308.200,00
	Diputació Tarragona	-14.227,28
	Diputació de Barcelona	-25.000,00
	Diputació Tarragona Cartografia 3D	-83.937,85
	Pocrisc	-94.100,51
	Hotlime-geoera	-6.082,02
	hover-geoera	-2.827,57
	muse-geoera	-8.374,72
	resource-geoera	-7.927,53
	tactic-geoera	-845,67
	Heimdall	-9.620,86
	Euroregió	-7.260,00
	Recipe	-15.887,11
	Primera Experiència	-32.108,88
(+)	Desviacions de finançament negatives en despeses amb finançament afectat	181.084,70
	Pyromove	20.486,98
	Mompa	5.329,23
	Recipe	0,00
	Union	26.148,79
	Fire Res	38.687,26
	Eosms	13.104,53
	Csa-Gseu	5.704,55
	Diputació de Barcelona	25.000,00
	Diputació Tarragona Cartografia 3D	46.623,36
Resultat pressupostari ajustat		2.926.380,76



28.2. Detall de les operacions realitzades amb l'entitat propietària

La relació amb l'entitat propietària es desenvolupa en el marc de l'execució del CP i les addendes que es realitzen al mateix.

Els ingressos per a l'execució del CP es materialitzen en les transferències de capital i corrents rebudes (veure nota 14.1) i les activitats descrites i analitzades en la nota 18 dels presents comptes anuals.

Els ingressos per prestació de serveis no emmarcats en l'execució del CP han estat els que es desglossen a continuació:

Departament	2022		2021	
	Ingrés	Despesa	Ingrés	Despesa
D.d'Acció Climàtica, Alimentació i Agenda Rural	1.502.771,09	0,00	120.239,35	0,00
D. de la Presidència	315.690,66	0,00	193.706,12	0,00
D. de Territori	300.000,00	0,00	343.068,18	0,00
D. d'Interior	43.976,59	0,00	10.956,46	0,00
Total	2.162.438,34	0,00	667.970,11	0,00

A 31 de desembre els imports pendents de pagament i cobrament són els següents:

Departament	2022		2021	
	Pendent de cobrament	Pendent de pagament	Pendent de cobrament	Pendent de pagament
D. de la Presidència	67.903,05	0,00	193.706,12	0,00
Total	67.903,05	0,00	193.706,12	0,00

Així mateix, s'han realitzat operacions amb entitats que formen part del perímetre de consolidació de la Generalitat de Catalunya, incloent les addendes al CP, d'acord amb el detall següent:



Ens	2022		2021	
	Ingrés	Despesa	Ingrés	Despesa
Aeroports Públics de Catalunya SLU	0,00	0,00	0,00	0,00
Agència Catalana de l'Aigua	225.385,98	0,00	69.885,43	0,00
Agència de Residus de Catalunya	41.250,22	0,00	47.923,29	0,00
Autoritat de Transport Metropolità	38.388,75	0,00	38.388,75	0,00
Centre Internacional de mètodes numèrics	1.927,16	2.100,00	34.000,00	0,00
Centre de Telecomunicacions de la Generalitat	0,00	184.576,19	0,00	141.954,18
Centre Tec. Forestal de Catalunya	0,00	0,00	0,00	0,00
Consorci de l'Administració Oberta de Catalunya	0,00	1.220,14	0,00	1.785,04
Consorci per a la Normalització Lingüística	0,00	0,00	0,00	936,00
CSUC	0,00	57.731,22	0,00	58.737,55
Entitat Autònoma del Diari Oficial i Publicacions	0,00	0,00	0,00	873,60
Ferrocarrils de la Generalitat de Catalunya	518.951,47	3.913,60	437.221,18	852,69
Fundació Bosch i Gimpera	0,00	69.288,29	0,00	51.520,58
Infraestructures de la Generalitat de Catalunya SAU	11.537,40	0,00	5.768,70	0,00
Institut Català de les dones	1.925,00	0,00	1.925,00	0,00
Institut Català de Paleoeologia Humana i Evolució Social	0,00	0,00	14.081,55	0,00
Institut Català del Sòl	0,00	22.445,34	0,00	17.863,97
Institut d'Estadística de Catalunya	6.789,63	0,00	17.712,38	0,00
Observatori de l'Ebre	0,00	40.697,56	0,00	41.090,49
Patronat de la Muntanya de Montserrat	146.695,71	0,00	326.542,98	0,00
Servei d'Emergències Mèdiques	33.539,73	0,00	22.070,38	0,00
Servei d'Ocupació de Catalunya	48.163,32	0,00	0,00	0,00
Servei Meteorològic de Catalunya	50.784,27	0,00	146.352,71	0,00
Universitat de Barcelona	0,00	33.981,30	0,00	47.355,69
Universitat Autònoma de Barcelona	0,00	587,52	0,00	579,20
Universitat de Girona	0,00	12.160,76	0,00	0,00
Universitat de Lleida	0,00	337,50	0,00	0,00
Universitat Politècnica de Catalunya	0,00	59.065,95	0,00	74.922,43
Vallter, S.A	0,00	0,00	573,93	0,00
Total	1.125.338,64	488.105,37	1.162.446,28	438.471,42

El imports pendents de cobrament i pagament del present exercici de les entitats incloses en el perímetre de consolidació de la Generalitat de Catalunya són els següents:

Ens	2022		2021	
	Pendent de cobrament	Pendent de pagament	Pendent de cobrament	Pendent de pagament
Aeroports Públics de Catalunya SLU	0,00	0,00	0,00	0,00
Agència Catalana de l'Aigua	225.385,98	0,00	37.866,59	0,00
Agència de Residus de Catalunya	41.250,22	0,00	0,00	0,00
Autoritat de Transport Metropolità	0,00	0,00	38.388,75	0,00
Centre de Telecomunicacions de la Generalitat	0,00	0,00	0,00	0,00
Centre Internacional de mètodes numèrics	0,00	0,00	34.000,00	0,00
Consorci de l'Administració Oberta de Catalunya	0,00	0,00	0,00	538,93
CSUC	0,00	0,00	0,00	0,00
Entitat Autònoma del Diari Oficial i Publica	420,96	0,00	0,00	0,00
Ferrocarrils de la Generalitat de Catalunya	414.306,95	0,00	225.484,07	0,00
Fundació Bosch i Gimpera	0,00	58.958,56	0,00	26.091,10
Infraestructures de la Generalitat de Catalunya SAU	11.537,40	0,00	0,00	0,00
Institut Català de les Dones	1.925,00	0,00	1.925,00	0,00
Institut Català de Paleoeologia Humana i Evolució Social	0,00	0,00	17.038,88	0,00
Institut Català del Sòl	0,00	549,34	0,00	0,00
Institut d'Estadística de Catalunya	6.789,63	0,00	0,00	0,00
Observatori de l'Ebre	0,00	10.810,13	0,00	0,00
Patronat de la Muntanya de Montserrat	300.000,00	0,00	348.806,03	0,00
Servei d'Emergències Mèdiques	33.539,73	0,00	22.070,38	0,00
Servei Meteorològic de Catalunya	41.355,60	0,00	44.072,27	0,00
Universitat Autònoma de Barcelona	0,00	387,20	0,00	387,20
Univeritat de Barcelona	0,00	1.057,35	0,00	0,00
Universitat de Girona	0,00	7.744,00	0,00	0,00
Universitat Politècnica de Catalunya	0,00	7.211,60	0,00	4.729,23
Total	1.076.511,47	86.718,18	769.651,97	31.746,46



28.3. Detall de la relació comercial amb empreses del grup, multigrup i associades

Les operacions portades a terme amb Airbus DS GEO SG, S.A., que es realitzen a preus de mercat, són les següents:

Proveïdor/Projecte	2022	2021
Treballs cartogràfics 1:1.000 i 1:2.000	376.737,60	762.956,89
Actualització carrers i altres	201.159,77	15.290,88
Accés anual plataforma ONEATLAS llicència VECTOR FACTORY	0,00	10.890,00
TOTAL (1)	577.897,37	789.137,77

(1) Aquests imports són amb IVA inclòs

Client/Projecte	Import 2022	Import 2021
Vols Casi França	0,00	196.899,06
TOTAL (1)	0,00	196.899,06

(1) Aquests imports són amb IVA inclòs

El saldo pendent de pagament per part de l'ICGC a 31 de desembre, que es mostra a l'epígraf "deutes amb entitats associades" és de 97.998,62€ (IVA inclòs).

28.4. Honoraris per auditoria

Els serveis d'auditoria de comptes 2022 de l'ICGC s'han encarregat, junt amb l'auditoria de compliment de la normativa aplicable, a l'empresa Uniaudit Oliver Camps, S.L., a través del contracte adjudicat mitjançant licitació pública per l'import que s'assenyala a continuació:

Honoraris auditoria	2022	2021
Import (sense IVA)	23.584€	22.800€

29. FETS POSTERIORIS AL TANCAMENT

Al tancament de l'exercici 2022 i fins a la data de formulació d'aquests comptes anuals, no s'han produït fets posteriors significatius que hagin de ser descrits en aquest apartat.

Aquests Comptes Anuals han estat formulats per la Direcció de l'ICGC a Barcelona en la data de signatura.

Signat:

Miriam Moysset i Gil
Directora



ANNEXOS

1. **Contractes administratius adjudicats en l'exercici 2022**
2. **Liquidació pressupostària exercici 2021**
3. **Detall dels encàrrecs pendents a 31 de desembre corresponents a pressupost 2022**
4. **Detall dels convenis de col·laboració**



1. Contractes administratius adjudicats en l'exercici 2022

TIPUS DE CONTRACTE	Procediment obert		Procediment restringit		Procediment negociat		Diàleg competitiu	Adjudicació directa	Total
	Multiplicitat criteris	Únic criteri	Multiplicitat criteris	Únic criteri	Amb publicitat	Sense publicitat			
OBRES									1.147.916,20 €
S-1213/21: Obres de rehabilitació local Observatori Ebre per adequar-lo com a centre de suport de l'ICGC.		118.500,00 €							118.500,00 €
S-678/22: Execució de obra d'estabilització dels blocs prioritaris número 1, 2 i 9 del massís rocós en el domini n205 del recinte del Monestir de Montserrat.		71.516,20 €							71.516,20 €
S-764/22: Reforma del Centre de Processament de Dades de l'ICGC.		957.900,00 €							957.900,00 €
SUBMINISTRAMENT									1.156.851,13 €
H-3/2022: Acord Marc d'homologació de proveïdor únic per al subministrament de portàtils tipus WorkStation per a l'Institut Cartogràfic i Geològic de Catalunya.									0,00 €
S-1310/21: Ampliació del sistema d'emmagatzematge NetApp per la posada en producció de la fotocèda d'imatges aèries verticals de l'ICGC.		49.995,00 €				20.475,00 €			49.995,00 €
S-1312/21: Adquisició de noves llicències Trimble/Inpho per a l'ICGC.						104.400,00 €			104.400,00 €
S-1336/21: Adquisició de llicències de programari HxMap de Leica per a l'ICGC.									148.204,32 €
S-1337/21: Subministrament de quatre vehicles tot terreny 4x4 de cinc portes i cinc places.		148.204,32 €							148.204,32 €
S-1374/21: Subministrament de 16 Workstation d'una U per al projecte de la fotocèda d'imatges aèries verticals de l'ICGC.		42.867,80 €							42.867,80 €
S-16/22: Adquisició de llicències FME per a l'ICGC.						24.523,25 €			24.523,25 €
S-76/22: Contracte de neteja i manteniment de les llicències d'INTERGRAPH per a l'ICGC.						188.929,92 €			188.929,92 €
S-97/22: Ampliació de sistemes de còmput del Centre de Processament de Dades de l'ICGC, en dos lots. Lot 1: Subministrament d'un servidor d'entorn de virtualització i llicenciamnt associat.		29.999,97 €							29.999,97 €
S-97/22: Ampliació de sistemes de còmput del Centre de Processament de Dades de l'ICGC, en dos lots. Lot 2: Subministrament de tres servidors de procés d'alt rendiment.		47.995,00 €							47.995,00 €
S-367/22: Compra d'un sísmòmetre de 360 segons per a la xarxa sísmica de Catalunya.		45.950,00 €							45.950,00 €
S-515/22: Adquisició d'un equip de sobretaula d'anàlisi de fluorescència de raigs X (EDXRF) per a la caracterització geoquímica de materials geològics.		39.450,00 €							39.450,00 €
S-674/22: Subministrament de material d'oficina per a l'ICGC, en dos lots. Lot 1: Material de classificació i d'arxiu, d'enquadernació i etiquetes, sobres, paper i derivats i articles impresos.		1.391,16 €							1.391,16 €
S-674/22: Subministrament de material d'oficina per a l'ICGC, en dos lots. Lot 2: Material d'escriptura i correcció, articles de sobretaula i altre material fungible i no fungible.		5.135,50 €							5.135,50 €
S-709/22: Sistema d'emmagatzematge per a productes intermedis de l'ICGC.		56.852,00 €							56.852,00 €
S-796/22: Ampliació del sistema d'emmagatzematge HPE Quinno de l'ICGC.		71.581,90 €							71.581,90 €
S-1014/22 (2): Adquisició de 15 equips de sísmica passiva (soroll ambiental).						35.000,00 €			35.000,00 €
S-1221/22: Captures dades Mobile Mapping.						225.640,00 €			225.640,00 €
S-1283/22: Adquisició d'un receptor i antena GNSS.						18.060,31 €			18.060,31 €
SERVEIS									2.363.263,67 €
H-2/2021: Acord marc d'homologació de proveïdors per a la prestació dels serveis de digitalització fotogràfica de fotografies aèries verticals.									0,00 €
H-6/2021: Acord marc d'homologació d'empreses proveïdores de serveis per a l'elaboració, actualització i la revisió de la base topogràfica i/o canvi de model dades 1:500, 1:1000 i 1:2000, l'adequació d'informació sobre aquesta base i la recollida i actualització de carrers i adreces de municipis, en 3 lots. Lot 1: Elaboració, actualització, revisió de la base topogràfica i/o canvi de model dades.									0,00 €
H-6/2021: Acord marc d'homologació d'empreses proveïdores de serveis per a l'elaboració, actualització i la revisió de la base topogràfica i/o canvi de model dades 1:500, 1:1000 i 1:2000, l'adequació d'informació sobre aquesta base i la recollida i actualització de carrers i adreces de municipis, en 3 lots. Lot 2: Adequació d'informació sobre la base topogràfica.									0,00 €
H-6/2021: Acord marc d'homologació d'empreses proveïdores de serveis per a l'elaboració, actualització i la revisió de la base topogràfica i/o canvi de model dades 1:500, 1:1000 i 1:2000, l'adequació d'informació sobre aquesta base i la recollida i actualització de carrers i adreces de municipis, en 3 lots. Lot 3: Recollida i actualització de carrers i adreces de municipis.									0,00 €
H-2/2022: Acord marc d'homologació d'empreses proveïdores de serveis per a la realització de treballs d'obtenció d'informació batimètrica de rius i diversos trams de la costa catalana. Lot 1: Realització de treballs d'obtenció d'informació batimètrica fluvial.									0,00 €
H-2/2022: Acord marc d'homologació d'empreses proveïdores de serveis per a la realització de treballs d'obtenció d'informació batimètrica de rius i diversos trams de la costa catalana. Lot 2: Realització de treballs d'obtenció d'informació batimètrica marítima.									0,00 €
H-4/2022: Acord marc d'homologació d'empreses proveïdores de serveis per a la realització de treballs de captura de cartografia digital temàtica d'alta resolució.									0,00 €
S-1023/21: Renovació del servei de manteniment de les llicències de Transmissió de l'ICGC.						21.439,12 €			21.439,12 €
S-1153/21: Treballs de cartografia geològica del Mapa per a la Prevenció de Riscos Geològics de Catalunya a escala 1:25.000, en tres lots. Lot 1: full de Borredà (72-23).		24.900,00 €							24.900,00 €
S-1153/21: Treballs de cartografia geològica del Mapa per a la Prevenció de Riscos Geològics de Catalunya a escala 1:25.000, en tres lots. Lot 2: fulls de Ponts (67-26) i Artesa de Segre (66-26).		37.800,00 €							37.800,00 €
S-1153/21: Treballs de cartografia geològica del Mapa per a la Prevenció de Riscos Geològics de Catalunya a escala 1:25.000, en tres lots. Lot 3: fulls d'Arenys de Mar (75-30) i Mataró (74-30).		22.680,00 €							22.680,00 €
S-1394/21: Obtenció d'informació batimètrica a partir d'un sistema LIDAR aeroportat sobre la costa catalana.		399.950,00 €							399.950,00 €
S-23/22: Servei extern de planificació i control del manteniment dels edificis i centres de l'ICGC.		35.064,00 €							35.064,00 €
S-110/22: Servei d'auditoria i control de la normativa aplicable a l'ICGC en matèria d'operació i seguretat aèria.		11.400,00 €							11.400,00 €
S-114/22: Migració de la plataforma Jira Server a la versió Cloud de l'ICGC.		27.000,00 €							27.000,00 €
S-146/22: Renovació del manteniment del sistema balancejador Radware de l'ICGC.		25.890,14 €	25.890,14 €						25.890,14 €
S-155/22: Assistència tècnica i científica per a la reconstrucció de la Falla Nord Pirinenca dins el Model Geològic 3D de Catalunya.						25.134,77 €			25.134,77 €
S-230/22: Acord marc d'homologació d'empreses proveïdores de serveis per a la realització de treballs de cartografia geològica del Mapa per a la Prevenció de Riscos Geològics de Catalunya a escala 1:25.000, en tres lots. Lot 1: Mapa de Catalunya.		24.145,75 €							24.145,75 €
S-261/22: Servei de manteniment de les llicències del fabricant Hybrid Software de l'ICGC.		7.776,00 €							7.776,00 €
S-381/22: Servei de subscripció a la plataforma GST (Geosciences in Space and Time) per a l'ICGC.		4.748,00 €							4.748,00 €
S-402/22: Servei de reparació de la càmera RCD30 Pentax obsoleta.		16.965,00 €							16.965,00 €
S-420/22: Realització de treballs de recopilació d'informació, treballs de camp, recollida i anàlisi de mostres i elaboració de capes d'informació de base per a l'elaboració de la cartografia de sòls, a escala 1:25.000, en cinc lots. Lot 1: El Perelló		29.422,57 €							29.422,57 €
S-420/22: Realització de treballs de recopilació d'informació, treballs de camp, recollida i anàlisi de mostres i elaboració de capes d'informació de base per a l'elaboració de la cartografia de sòls, a escala 1:25.000, en cinc lots. Lot 2: Montblanc		34.027,13 €							34.027,13 €
S-420/22: Realització de treballs de recopilació d'informació, treballs de camp, recollida i anàlisi de mostres i elaboració de capes d'informació de base per a l'elaboració de la cartografia de sòls, a escala 1:25.000, en cinc lots. Lot 3: Montoliu de Segarra		34.701,28 €							34.701,28 €
S-420/22: Realització de treballs de recopilació d'informació, treballs de camp, recollida i anàlisi de mostres i elaboració de capes d'informació de base per a l'elaboració de la cartografia de sòls, a escala 1:25.000, en cinc lots. Lot 4: Calaf		32.642,38 €							32.642,38 €
S-420/22: Realització de treballs de recopilació d'informació, treballs de camp, recollida i anàlisi de mostres i elaboració de capes d'informació de base per a l'elaboració de la cartografia de sòls, a escala 1:25.000, en cinc lots. Lot 5: L'Escalca		28.547,62 €							28.547,62 €
S-440/22: Servei d'assistència tècnica per a la instal·lació d'un OBS a l'estació sísmica de Casablanca.						32.900,00 €			32.900,00 €
S-495/22: Elaboració de set monòmits de sòls per al Centre d'Interpretació dels Sòls dels Pirineus.		30.450,00 €							30.450,00 €
S-517/22: Obtenció de dades diàries del mantell nival al Pirineu Occidental i Oriental de Catalunya per a la predicció de perill d'allaus durant la temporada de neu 2022/2023, en dos lots. Lot 1: Pirineu Occidental.		64.740,00 €							64.740,00 €
S-517/22: Obtenció de dades diàries del mantell nival al Pirineu Occidental i Oriental de Catalunya per a la predicció de perill d'allaus durant la temporada de neu 2022/2023, en dos lots. Lot 2: Pirineu Oriental.		63.648,00 €							63.648,00 €
S-537/22: Desenvolupament de l'aplicació mòbil Catalunya Offline		35.500,00 €							35.500,00 €
S-542/22: Formació i verificació de competències dels tècnics de l'ICGC per les aeronaus Beechcraft B200GT i Caravan 200B						68.649,55 €			68.649,55 €
S-591/22: Recopilació d'informació, treballs de camp, recollida de mostres d'aigua i elaboració de capes d'informació hidrogeològica per l'elaboració del Mapa d'Unitats Hidrogeològiques i aqüífers de Catalunya 1:100.000, corresponent als sectors de Maresme - el Corredor - Cardedeu, Penedès - Vilafranca - Sant Sadurni d'Noya, Solsonès - Serra d'Oliana - Ribal i Lleida - Mollerussa - Balaguer - Agramunt, en 4 lots. Lot 1: Maresme - el Corredor - Cardedeu		39.759,46 €							39.759,46 €
S-591/22: Recopilació d'informació, treballs de camp, recollida de mostres d'aigua i elaboració de capes d'informació hidrogeològica per l'elaboració del Mapa d'Unitats Hidrogeològiques i aqüífers de Catalunya 1:100.000, corresponent als sectors de Maresme - el Corredor - Cardedeu, Penedès - Vilafranca - Sant Sadurni d'Noya, Solsonès - Serra d'Oliana - Ribal i Lleida - Mollerussa - Balaguer - Agramunt, en 4 lots. Lot 2: Penedès - Vilafranca - Sant Sadurni d'Noya, Solsonès - Serra d'Oliana - Ribal i Lleida - Mollerussa - Balaguer - Agramunt, en 4 lots. Lot 3: Solsonès - Serra d'Oliana - Ribal		34.128,26 €							34.128,26 €
S-591/22: Recopilació d'informació, treballs de camp, recollida de mostres d'aigua i elaboració de capes d'informació hidrogeològica per l'elaboració del Mapa d'Unitats Hidrogeològiques i aqüífers de Catalunya 1:100.000, corresponent als sectors de Maresme - el Corredor - Cardedeu, Penedès - Vilafranca - Sant Sadurni d'Noya, Solsonès - Serra d'Oliana - Ribal i Lleida - Mollerussa - Balaguer - Agramunt, en 4 lots. Lot 4: Lleida - Mollerussa - Balaguer - Agramunt		34.952,81 €							34.952,81 €
S-591/22: Recopilació d'informació, treballs de camp, recollida de mostres d'aigua i elaboració de capes d'informació hidrogeològica per l'elaboració del Mapa d'Unitats Hidrogeològiques i aqüífers de Catalunya 1:100.000, corresponent als sectors de Maresme - el Corredor - Cardedeu, Penedès - Vilafranca - Sant Sadurni d'Noya, Solsonès - Serra d'Oliana - Ribal i Lleida - Mollerussa - Balaguer - Agramunt, en 4 lots. Lot 5: Cardedeu - Penedès - Vilafranca - Sant Sadurni d'Noya, Solsonès - Serra d'Oliana - Ribal i Lleida - Mollerussa - Balaguer - Agramunt		46.688,67 €							46.688,67 €
S-595/22: Realització dels treballs de camp pel mostreig geològic ambiental de sòls superficials, sediments i aigües subterrànies a l'àrea de Poblet-Vimbodí-L'Espuga de Francolí-Montblanc, en dos lots. Lot 1: Treballs de camp per al mostreig de sòls i sediments per la seva caracterització geoquímica ambiental a l'àrea de Poblet-Vimbodí-L'Espuga de Francolí-Montblanc.		18.466,90 €							18.466,90 €
S-595/22: Realització dels treballs de camp pel mostreig geològic ambiental de sòls superficials, sediments i aigües subterrànies a l'àrea de Poblet-Vimbodí-L'Espuga de Francolí-Montblanc, en dos lots. Lot 2: Treballs de camp per al mostreig d'aigües de pou i fonts per la seva caracterització geoquímica ambiental a l'àrea de Poblet-Vimbodí-L'Espuga de Francolí-Montblanc.		16.888,20 €							16.888,20 €
S-596/22: Servei de laboratori per a la realització d'anàlisis de caracterització físico-química i geoquímica de mostres de sòls i sediments i hidrogeològica per mostres d'aigües, en tres lots. Lot 1: Realització d'anàlisis de caracterització físico-química bàsica de mostres de sòls i sediments.		6.067,39 €							6.067,39 €
S-596/22: Servei de laboratori per a la realització d'anàlisis de caracterització físico-química i geoquímica de mostres de sòls i sediments i hidrogeològica per mostres d'aigües, en tres lots. Lot 2: Realització d'anàlisis de caracterització físico-química i geoquímica de mostres de sòls i sediments.		14.353,71 €							14.353,71 €
S-596/22: Servei de laboratori per a la realització d'anàlisis de caracterització físico-química i geoquímica de mostres de sòls i sediments i hidrogeològica per mostres d'aigües, en tres lots. Lot 3: Realització d'anàlisis de caracterització hidrogeològica per mostres d'aigües.		50.575,68 €							50.575,68 €
S-643/22: Subscripció a un servei d'antivirus amb EDR (Endpoint Detection Response) i Phishing Threat per a l'ICGC.		127.125,35 €							127.125,35 €
S-647/22: Servei de revisió i correcció de l'accessibilitat de documents PDF per a la seva publicació posterior a la pàgina web d'ICGC.		24.000,00 €							24.000,00 €
S-684/22: Subscripció al servei de Routing per a l'aplicatiu: Rutímetre de Mobilitat.org.						10.000,00 €			10.000,00 €
S-688/22: Treballs de cartografia geològica en el litoral per a la base de dades de la cartografia per a la prevenció de riscos geològics de Catalunya en dos lots. Lot 1: Cartografia de la península geològica per a la base de dades de la cartografia per a la prevenció de riscos geològics en el litoral entre les comarques del Maresme i el Tarragonès.		12.845,02 €							12.845,02 €
S-688/22: Treballs de cartografia geològica en el litoral per a la base de dades de la cartografia per a la prevenció de riscos geològics de Catalunya en dos lots. Lot 2: Cartografia de la península geològica per a la base de dades de la cartografia per a la prevenció de riscos geològics en el litoral entre les comarques del Baix Camp i el Montsià.		12.900,00 €							12.900,00 €
S-735/22: Treballs d'auditoria financera dels comptes anuals i de compliment normatiu de l'ICGC.		23.584,00 €							23.584,00 €
S-753/22: Realització d'un sondeig de testimoni continu de 300 metres de profunditat als entorns de l'Observatori de l'Ebre.		40.756,50 €							40.756,50 €
S-831/22: Realització de sondatges i assaigs CPTU en sis punts representatius de les planes litorals de Catalunya.		38.838,46 €							38.838,46 €
S-995/22: Actualització dels sistemes instrumentals de l'aeronau C200B.			104.785,85 €						104.785,85 €
S-1024/22: Servei de personalització i parametrització de la Plataforma Eari de l'ICGC.		59.900,00 €							59.900,00 €
S-1049/22: Servei de suport a terra per l'operació de vols de l'ICGC.		85.540,00 €							85.540,00 €
S-1213/22: Manteniment de les llicències del programari Trimble/Inpho de l'ICGC.						58.489,40 €			58.489,40 €
S-1240/22: Servei d'ingressos i termostrocomformat del mapa topogràfic de Catalunya 1:2500.00 en relleu.		39.720,00 €							39.720,00 €
S-1270/22: Servei d'execució de la solució TIC TCO/TOS i mòdul BEDEC per a l'ICGC.						1.136,80 €			1.136,80 €
S-1317/22: Servei de manteniment per als receptors GNSS Leica GR50 i programari Leica Spider Suite de l'ICGC.						38.625,50 €			38.625,50 €
S-1405/22: Servei de manteniment i actualització de la plataforma de gestió documental eDOCS, aplicació InfoGeo i llicències associades						14.830,00 €			14.830,00 €
S-1549/22: Manteniment dels equips informàtics de l'àrea d'emmagatzematge, servidors i llicències Hewlett Packard de l'ICGC.						63.166,00 €			63.166,00 €
S-1410/22: Servei de manteniment i subscripció de llicències Viewsonic de l'ICGC.			24.172,00 €						24.172,00 €
S-1431/22: Servei de protecció de béns i vigilància permanent de la Seu de l'ICGC.		180.806,40 €							180.806,40 €
									4.667.971,00 €



TIPUS DE CONTRACTE	Procurement obert		Procurement restringit		Procurement negociat		Diàleg competitiu	Adjudicació directa	Total
	Multiplicitat criteris	Únic criteri	Multiplicitat criteris	Únic criteri	Amb publicitat	Sense publicitat			
CONTRACTES BASATS EN ACORDS MARC DE L'ICGC									
									3.373.379,07 €
H-2/2017: Contractes basats en l'acord marc d'homologació de proveïdors de serveis per a l'elaboració, l'actualització i la revisió de Cartografia Topogràfica a escala 1:500, 1:1.000 i 1:2.000 i adequació d'informació sobre aquesta cartografia (des del 21/02/2018).	1.657.064,20 €								1.657.064,20 €
H-1/2019: Contractes basats en l'acord marc d'homologació de proveïdors de serveis per a la realització de treballs d'obtenció de punts de suport de vols fotogràfics en format digital.	20.272,00 €								20.272,00 €
H-1/2020: Contractes basats en l'acord marc d'homologació de proveïdor únic per al subministrament d'ordinadors portàtils per a l'ICGC.	38.496,50 €								38.496,50 €
H-1/2021: Contractes basats en l'acord marc d'homologació de proveïdor únic per a la prestació dels serveis de defensa jurídica i assessorament jurídic puntual a l'ICGC, en matèria de dret administratiu i tributari.	39.150,00 €								39.150,00 €
H-2/2021: Contractes basats en l'acord marc d'homologació de proveïdors de serveis d'impressió en ofset i manipulació de documents cartogràfics realitzats per l'ICGC.	18.668,00 €								18.668,00 €
H-3/2021: Contractes basats en l'acord marc d'homologació d'empreses per a la prestació del servei de captura de dades amb RPAS, en dos lots.	45.000,00 €								45.000,00 €
H-4/2021: Contractes basats en l'acord marc d'homologació per a la prestació del servei de manteniment de les aeronaus de l'ICGC.	1.207.220,24 €								1.207.220,24 €
H-5/2021: Contractes basats en l'acord marc d'homologació de proveïdors per a la prestació dels serveis de digitalització fotogràfica de fotografies aèries verticals.	49.076,13 €								49.076,13 €
H-2/2022: Contractes basats en l'acord marc d'homologació d'empreses proveïdores de serveis per a la realització de treballs d'obtenció d'informació batimètrica de rius i diversos trams de la costa catalana.	286.457,00 €								286.457,00 €
H-3/2022: Contractes basats en l'acord marc d'homologació de proveïdor únic per al subministrament de portàtils tipus WorkStation per a l'ICGC.	11.975,00 €								11.975,00 €
CONTRACTES BASATS EN ACORDS MARC DE LA CCS									
									323.519,55 €
S-405/22: Subministrament d'energia elèctrica pels edificis de l'ICGC. Lot 2 Sublot 2.1: CSTP de l'ICGC a 1 temp.					23.633,39 €				23.633,39 €
S-405/22: Subministrament d'energia elèctrica pels edificis de l'ICGC. Lot 2 Sublot 2.2: Magatzem 1 Avinyó.					2.279,93 €				2.279,93 €
S-405/22: Subministrament d'energia elèctrica pels edificis de l'ICGC. Lot 2 Sublot 2.3: Magatzem 2 Avinyó.					1.799,38 €				1.799,38 €
S-505/22: Subministrament d'energia elèctrica per l'edifici Seu de l'ICGC a Barcelona.					246.517,85 €				246.517,85 €
180-1518/22: Basat AM agència viatges (Assemblea ASGM)					32.106,69 €				32.106,69 €
180-1583/22: Basat AM agència viatges (Assemblea ASGM)					17.182,40 €				17.182,40 €
PRÒRROQUES									
									261.771,70 €
S-1834/18: Pròrroga del subministrament de dos vehicles tot terreny en la modalitat d'arrendament sense opció a compra. Lot 1: Subministrament, en la modalitat d'arrendament sense opció de compra, d'un vehicle tot terreny 3 portes.	8.748,00 €								8.748,00 €
S-1834/18: Pròrroga del subministrament de dos vehicles tot terreny en la modalitat d'arrendament sense opció a compra. Lot 2: Subministrament, en la modalitat d'arrendament sense opció de compra, d'un vehicle tot terreny 5 portes.	9.948,00 €								9.948,00 €
S-1603/19: 2a pròrroga del servei d'auditoria de qualitat de la CAMO de l'ICGC.	10.000,00 €								10.000,00 €
S-179/21: Pròrroga del servei de prevenció de riscos laborals de l'ICGC.	41.882,50 €								41.882,50 €
H-1/2021: Pròrroga de l'acord marc d'homologació de proveïdor únic per a la prestació dels serveis de defensa jurídica i assessorament jurídic puntual a l'ICGC, en matèria de dret administratiu i tributari.	0,00 €								0,00 €
H-2/2021: Pròrroga de l'acord marc d'homologació de proveïdors per als serveis d'impressió ofset i manipulació de documents cartogràfics. Lot 1: Impressió i manipulació en format 120 x 160 cm, 100 x 140 cm i 90 x 130 cm.	0,00 €								0,00 €
H-2/2021: Pròrroga de l'acord marc d'homologació de proveïdors per als serveis d'impressió ofset i manipulació de documents cartogràfics. Lot 2: Impressió i manipulació en format 72 x 102 cm.	0,00 €								0,00 €
H-3/2021: Pròrroga de l'acord marc d'homologació d'empreses per a la prestació del servei de captura de dades amb RPAS, en dos lots. Lot 1: Captura d'imatges/mòdels amb una càmera RGB.	0,00 €								0,00 €
H-3/2021: Pròrroga de l'acord marc d'homologació d'empreses per a la prestació del servei de captura de dades amb RPAS, en dos lots. Lot 2: Captura d'informació lidar i càmera RGB.	0,00 €								0,00 €
H-2-2019: Pròrroga de l'acord marc d'homologació de proveïdor únic per al subministrament d'estacions de treball i ordinadors de sobretaula per a l'ICGC, en dos lots.	0,00 €								0,00 €
S-827/19: Pròrroga del contracte per a la gestió del servei de Carboteca Digital al nivell.	13.315,20 €								13.315,20 €
S-1116/21: Pròrroga del servei de neteja. Lot 1: Seu ICGC a Barcelona i Hangar aeroport BCN.	118.534,00 €								118.534,00 €
S-1116/21: Pròrroga del servei de neteja. Lot 2: CSTP a Tremp.	9.914,00 €								9.914,00 €
H-4/2021: Pròrroga de l'acord marc servei manteniment aeronaus ICGC. Lot 1: Serveis per a l'aeronau Cessna Gran Caravan.	0,00 €								0,00 €
H-4/2021: Pròrroga de l'acord marc servei manteniment aeronaus ICGC. Lot 2: Serveis per a l'aeronau B200GT.	0,00 €								0,00 €
S-397/21: Pròrroga del servei de segment espacial per a la transmissió de dades de la xarxa sísmica de l'ICGC.	10.430,00 €								10.430,00 €
S-488/21: Pròrroga dels serveis de màrqueting i comunicació dels projectes, activitats i serveis que realitza l'ICGC.	24.000,00 €								24.000,00 €
S-731/20: Pròrroga del servei de suport a terra per l'operació de vols de l'ICGC.	15.000,00 €								15.000,00 €
									3.958.670,32 €

En aquest quadre no s'ha tingut en compte el següent:

* Contractes deserts

IMPORT TOTAL CONTRACTES ADJUDICATS 2022 **8.626.641,32 €**



2. Liquidació pressupostària exercici 2021

a) Liquidació del pressupost de despeses

PARTIDA PRESSUP.	DESCRIPCIÓ	CRÈDITS PRESSUPOSTARIS				OBLIGACIONS RECONEGUDES NETES	PAGAMENTS	OBLIGACIONS PENDENTS DE PAGAMENT A 31 DE	ROMANENTS DE CRÈDIT
		(1) INICIALS	(2) MODIFICACIONS	(3=1+2) DEFINITIVES	(4)				
120.0001	Retribucions bàsiques	0,00	0,00	0,00	1.959,69	1.959,69	0,00	-1.959,69	
130.0001	Retribucions bàsiques	11.755.371,71	400.921,64	12.156.293,35	11.286.205,91	11.286.205,91	0,00	870.087,44	
130.0002	Retribucions complementàries	0,00	0,00	0,00	113.008,51	113.008,51	0,00	-113.008,51	
130.0003	Altres remuneracions	0,00	0,00	0,00	0,00	0,00	0,00	0,00	
131.0001	Retribucions bàsiques	561.475,14	0,00	561.475,14	1.079.960,57	1.079.960,57	0,00	-518.485,43	
132.0001	Retribucions bàsiques i altres remuneracions	118.467,84	0,00	118.467,84	123.873,32	123.873,32	0,00	-5.405,48	
160.0001	Seguretat Social	3.503.823,58	11.489,25	3.515.312,83	3.317.769,15	3.022.425,93	295.343,22	197.543,68	
200.0002	Altres lloguers i cànons de terrenys, béns naturals edif. i altres	122.000,00	0,00	122.000,00	145.627,79	145.627,79	0,00	-23.627,79	
204.0001	Altres lloguers i cànons	37.000,00	0,00	37.000,00	42.342,15	40.426,09	1.916,06	-5.342,15	
210.0001	Conservació, reparació i manteniment terrenys, béns naturals, edif. i altres construc.	148.824,00	2.748,01	151.572,01	302.681,12	270.014,61	32.666,51	-151.109,11	
211.0001	Conservació, reparació i manteniment material de transport	270.000,00	3.460,17	273.460,17	188.687,26	187.924,68	762,58	84.772,91	
212.0001	Conservació, reparació i manteniment d'equips per a procés de dades	718.889,00	386.338,44	1.105.227,44	1.050.773,15	953.119,60	97.653,55	54.434,29	
213.0001	Conservació, reparació i manteniment d'altre immob. material	32.000,00	0,00	32.000,00	5.061,95	4.869,95	192,00	26.938,05	
220.0001	Material ordinari no inventariable	135.000,00	213,04	135.213,04	51.327,38	48.903,14	2.424,24	83.885,66	
220.0002	Prensa, revistes, llibres i altres publicacions	50.000,00	0,00	50.000,00	37.878,07	35.949,54	1.928,53	12.121,93	
221.0001	Aigua i energia	269.536,00	17.104,14	286.640,14	184.723,84	182.943,93	1.779,91	101.916,30	
221.0002	Combustible per a a mitjans de transport	124.000,00	0,00	124.000,00	116.978,45	113.820,46	3.157,99	7.021,55	
221.0003	Vestuari	10.568,00	0,00	10.568,00	9.414,88	9.274,48	140,40	1.153,12	
221.0006	Compres de mercaderies i matèries primeres	22.758,00	7,28	22.765,28	19.626,02	19.626,02	0,00	3.139,26	
222.0001	Despeses postals, missatgeria i altres similars	21.000,00	0,00	21.000,00	4.133,02	3.844,30	288,72	16.866,98	
222.0003	Comunicacions veu i dades adquirits altres entitats	137.000,00	1.796,03	138.796,03	120.862,17	120.794,72	67,45	17.933,86	
223.0001	Transports	26.000,00	0,00	26.000,00	8.146,50	7.994,73	151,77	17.853,50	
224.0001	Despeses d'asseguracions	207.885,00	0,00	207.885,00	102.473,26	109.605,28	-7.132,02	105.411,74	
225.0001	Tributs	145.000,00	0,00	145.000,00	175.777,32	175.777,32	0,00	-30.777,32	
226.0003	Publicitat, difusió i campanyes institucionals	80.000,00	0,00	80.000,00	3.727,48	3.613,88	113,60	76.272,52	
226.0004	Jurídics i contenciosos	19.856,00	8.801,52	28.657,52	46.719,93	38.651,66	8.068,27	-18.062,41	
226.0005	Organització de reunions, conferències i cursos	141.000,00	0,00	141.000,00	28.664,92	26.507,48	2.157,44	112.335,08	
226.0011	Formació del personal propi	105.000,00	0,00	105.000,00	69.127,70	66.393,28	2.734,42	35.872,30	
226.0069	Altres despeses diverses	185.673,00	7.574,98	193.247,98	193.037,38	326.893,78	23.143,60	-156.789,40	
227.0001	Neteja i sanejament	79.000,00	0,00	79.000,00	132.536,04	131.127,26	1.408,78	-53.536,04	
227.0002	Seguretat	190.000,00	0,00	190.000,00	210.124,31	192.586,08	17.538,23	-20.124,31	
227.0005	Estudis i dictàmens	1.000,00	0,00	1.000,00	0,00	0,00	0,00	1.000,00	
227.0089	Altres treballs realitzats per persones físiques o jurídiques	1.871.886,92	1.543.507,46	3.415.394,38	3.258.577,42	2.825.935,47	432.641,95	156.816,96	
228.0001	Solucions Tecnològiques adquirides al CTTI	0,00	0,00	0,00	112.248,03	112.248,03	0,00	-112.248,03	
228.0003	Solucions TIC CTTI- serveis recurrents	145.981,43	0,00	145.981,43	0,00	0,00	0,00	145.981,43	
230.0001	Dietes, locomoció i trasllats	220.000,00	13.879,96	233.879,96	87.247,44	77.582,43	9.665,01	146.632,52	
310.0002	Interessos de préstecs llarg termini en eur fora del sector públic	65.000,00	0,00	65.000,00	54.321,46	54.321,46	0,00	10.678,54	
340.0002	Despeses financeres en concepte d'interessos de demora	0,00	0,00	0,00	1.308,63	1.308,63	0,00	-1.308,63	
342.0001	Comissions i altres despeses bancàries	10.000,00	0,00	10.000,00	2.914,42	2.800,60	113,82	7.085,58	
349.0001	Altres despeses financeres	9.000,00	0,00	9.000,00	15,39	15,39	0,00	8.984,61	
448.0001	A altres entitats participades pel sector públic de la Generalitat	0,00	30.000,00	30.000,00	30.000,00	30.000,00	0,00	0,00	
610.0001	Inversions en edificis i altres construccions per compte propi	110.743,80	0,00	110.743,80	14.184,70	0,00	14.184,70	96.559,10	
613.0001	Inversions per contractes d'arrend. financer en edificis i altres construccions	76.602,94	0,00	76.602,94	133.185,62	133.185,62	0,00	-56.582,68	
620.0001	Inversions maquinària, instal·lacions i utilatge	22.684,00	0,00	22.684,00	80.103,47	14.314,99	65.788,48	-57.419,47	
620.0003	Inversions maquinària, instal·lacions i utilatge- en curs	0,00	0,00	0,00	25.009,15	0,00	25.009,15	-25.009,15	
623.0001	Inversions per contractes d'arrend. financer en maquinària, instal·lacions	49.345,68	0,00	49.345,68	0,00	0,00	0,00	49.345,68	
6300001	Inversions en material de transport	0,00	0,00	0,00	0,00	0,00	0,00	0,00	
640.0001	Inversions en mobiliari i estris	6.000,00	0,00	6.000,00	9.849,83	7.640,78	2.209,05	-3.849,83	
650.0001	Inversions en equips de procés de dades	290.000,00	405.000,00	695.000,00	864.767,93	398.619,54	466.148,39	-169.767,93	
670.0001	Fons bibliogràfic	1.485.991,62	-1.485.991,62	0,00	0,00	0,00	0,00	0,00	
670.0002	Inversions en altre immobilitzat material	0,00	1.485.991,62	1.485.991,62	59.372,59	8.587,20	50.785,39	1.426.619,03	
680.0001	Inversions en immobilitzat immaterial	0,00	0,00	0,00	441,82	441,82	0,00	-441,82	
680.0002	Inversions en aplicacions informàtiques	0,00	0,00	0,00	75.354,98	66.481,07	8.873,91	-75.354,98	
TOTAL		23.581.343,66	2.832.841,92	26.414.185,58	24.139.132,12	22.577.207,02	1.561.925,10	2.275.053,46	



b) Liquidació del pressupost d'ingressos

PARTIDA PRESSUP.	DESCRIPCIÓ	PREVISIONS PRESSUPOSTÀRIES			(4)	(5)	(6)	(7=4-5-6)	(8)	(9=7-8)	(10=7-3)
		(1)	(2)	(3=1+2)							
		INICIALS	MODIFICACIONS	DEFINITIVES	DRETS RECONEGUTS	DRETS ANUL·LATS	DRETS CANCEL·LATS	DRETS RECONEGUTS NETS	RECAPTACIÓ NETA	DRETS PENDENTS DE COBRAMENT A 31 DE DESEMBRE	EXCÉS/DEFECC TE PREVISIÓ
301.0001	Venda de publicacions	65.000,00	0,00	65.000,00	48.839,57	0,00	0,00	48.839,57	44.816,91	4.022,66	-16.160,43
319.0009	Prestació d'altres serveis a entitats dins del sector públic	767.793,40	30.000,00	797.793,40	337.777,61	0,00	0,00	337.777,61	50.141,33	287.636,28	-460.015,79
319.0010	Prestació d'altres serveis a entitats de fora del sector públic	648.476,00	285.237,90	933.713,90	707.549,90	0,00	0,00	707.549,90	586.636,22	120.913,68	-226.164,00
399.0009	Altres ingressos diversos	0,00	0,00	0,00	654.816,36	0,00	0,00	654.816,36	654.804,40	11,96	654.816,36
402.0019	Altres transferències de l'Administració de l'Estat	0,00	0,00	0,00	0,00	0,00	0,00	0,00	0,00	0,00	0,00
410.0002	Del Departament de Presidència	200.880,42	0,00	200.880,42	0,00	0,00	0,00	0,00	0,00	0,00	-200.880,42
410.0003	Del Departament d'Interior	10.786,01	0,00	10.786,01	10.956,46	0,00	0,00	10.956,46	10.956,46	0,00	170,45
410.0004	Del Departament de Territori i Sostenibilitat	18.988.325,80	-156.931,82	18.831.393,98	19.299.634,36	0,00	0,00	19.299.634,36	19.299.634,36	0,00	468.240,38
410.0008	Del Departament de Governació, Adm. Públiques i Habitatge	0,00	0,00	0,00	0,00	0,00	0,00	0,00	0,00	0,00	0,00
410.0013	Del Departament d'Agricultura, Ramaderia i Pesca	57.586,00	59.748,22	117.334,22	168.771,34	0,00	0,00	168.771,34	168.771,34	0,00	51.437,12
430.6000	Del Patronat de la Muntanya de Montserrat	250.000,00	0,00	250.000,00	252.383,49	0,00	0,00	252.383,49	0,00	252.383,49	2.383,49
440.6360	Ferrocarrils de la Generalitat de Catalunya	0,00	0,00	0,00	0,00	0,00	0,00	0,00	0,00	0,00	0,00
440.6540	Agència Catalana de l'Aigua	0,00	0,00	0,00	0,00	0,00	0,00	0,00	0,00	0,00	0,00
440.6550	Agència de Residus de Catalunya	0,00	0,00	0,00	0,00	0,00	0,00	0,00	0,00	0,00	0,00
440.6810	Servei Meteorològic de Catalunya	46.194,60	96.767,93	142.962,53	146.352,71	0,00	0,00	146.352,71	102.280,44	44.072,27	3.390,18
441.7695	Valter SA	0,00	0,00	0,00	0,00	0,00	0,00	0,00	0,00	0,00	0,00
442.6930	Autoritat del Transport Metropolità	0,00	0,00	0,00	0,00	0,00	0,00	0,00	0,00	0,00	0,00
448.0001	D'altres entitats participades pel SP Generalitat	378.433,39	284.238,92	662.672,31	628.686,86	0,00	0,00	628.686,86	165.339,49	463.347,37	-33.985,45
462.0001	De diputacions	0,00	0,00	0,00	80.460,60	0,00	0,00	80.460,60	80.460,60	0,00	80.460,60
470.0001	D'empreses privades	10.000,00	0,00	10.000,00	0,00	0,00	0,00	0,00	0,00	0,00	-10.000,00
493.0009	Altres transferències corrents de la UE	115.000,00	0,00	115.000,00	289.244,40	0,00	0,00	289.244,40	289.244,40	0,00	174.244,40
520.0001	Interessos de comptes corrents	500,00	0,00	500,00	0,00	0,00	0,00	0,00	0,00	0,00	-500,00
521.0001	Altres interessos de dipòsits	1.000,00	0,00	1.000,00	0,00	0,00	0,00	0,00	0,00	0,00	-1.000,00
534.0001	Altres ingressos financers	0,00	0,00	0,00	46,77	0,00	0,00	46,77	46,77	0,00	46,77
650.0001	Alienació d'equips per a procés de dades i telecomunicacions	0,00	165.000,00	165.000,00	165.000,00	0,00	0,00	165.000,00	165.000,00	0,00	0,00
770.0001	D'empreses privades	0,00	0,00	0,00	0,00	0,00	0,00	0,00	0,00	0,00	0,00
814.0001	Reajustament de préstecs al personal	0,00	0,00	0,00	0,00	0,00	0,00	0,00	0,00	0,00	0,00
830.0004	Del Departament de Territori i Sostenibilitat	2.041.368,04	500.000,00	2.541.368,04	2.541.368,04	0,00	0,00	2.541.368,04	2.541.368,04	0,00	0,00
870.0001	Romanents de tresoreria d'exercicis anteriors	0,00	1.568.780,77	1.568.780,77	0,00	0,00	0,00	0,00	0,00	0,00	-1.568.780,77
TOTAL		23.581.343,66	2.832.841,92	26.414.185,58	25.331.888,47	0,00	0,00	25.331.888,47	24.169.500,76	1.172.387,71	-1.082.297,11

3. Detall dels encàrrecs pendents a 31 de desembre corresponent a pressupost 2022

a) Encàrrecs pendents d'inversió

ORDRE DE COMANDA	CONCEPTE	IMPORT (sense IVA)	IMPORT (amb IVA no deduïble inclòs)
131-778/2022	impresora multifuncions per Roquetes	2.983,00	3.584,37
131-801/2022	Sistema Telecomunicacions i Seguretat Perimetral - Roquetes	9.780,81	11.752,62
134-1513/2022	Desenvolupament aplicació mòbil Catalunya Offline	29.500,00	35.447,20
176-1753/2022	Compra de 4 vehicles tot terreny	186.000,00	223.497,60
208-474/2022	Projecte d'obra construcció 14 estacions monitoratge remot	156.828,11	188.444,66
166-1586/2022	Autopilot Caravan i adaptació d'instruments associats	104.765,85	125.886,65
167-1758/2022	Overhaul motors Beechcraft B200GT	1.078.850,00	1.296.346,16
228-1621/2022	15 Sensors sísmics	35.000,00	42.056,00
	TOTAL	1.603.707,77	1.927.015,26



4. Detall dels convenis de col·laboració

Nº	INSTITUCIÓ/EMPRESA	DATA SIGNATURA	DATA DE VENCIMENT	OBJECTE	IMPORT A PERCEBRE	APORTACIÓ ICGC
446	Delegació Catalana del Col·legi de Geògrafs (DCGC)	28/01/2022	31/12/2022	Acord d'esponsorització	-	400,00
447	Universitat Politècnica de Catalunya (UPC)	19/01/2022	19/01/2026	Cessió títol gratuït un exemplar de cadascuna de les publicacions que editi exclusivament en suport paper per tal que siguin dipositades a les biblioteques de la Universitat Politècnica de Catalunya.	-	-
448	Institut de Cultura de Barcelona (ICUB)	20/01/2022	20/01/2026	Realització conjunta de projectes i activitats de recerca i de divulgació de la història de la cartografia de Barcelona entre l'ICUB, mitjançant l'AHCB, i l'ICGC.	-	-
449	Diputació de Tarragona	09/02/2022	31/03/2025	Actualització de la cartografia 1:1.000 versió 2.2 de municipis de les comarques de Tarragona, període 2021 - 2024, per tal que ambdues administracions participin conjuntament en l'elaboració de la mateixa.	anualment el 20% del cost de l'activitat amb un màxim de 192.385,85€	anualment el 80% del cost de l'activitat amb un màxim de 769.543,32€
450	Asociación Española para enseñanza de las ciencias de la Tierra	17/02/2022	17/02/2026	Establiment d'un marc de col·laboració centrat en els objectius que comparteixen en relació al coneixement geològic i, en especial, en allò referent a l'ensenyament i divulgació de la Geologia.	-	-
451	Giswater Association	03/03/2022	03/03/2026	Intercanvi d'informació pública d'interès per ambdós organismes.	-	-
452	Col·legi Oficial d'Enginyers Tècnics i de Grau de Mines i Energia	30/03/2022	30/03/2026	Establiment d'un espai de col·laboració per l'intercanvi d'informació i millora del coneixement dels recursos geològics del conjunt del territori de Catalunya.	-	-
456	Ajuntament de Manresa	11/05/2022	11/05/2026	Autorització d'ús no exclusiu a l'Ajuntament de Manresa dels serveis de geocodificació que ha desenvolupat l'ICGC.	-	-
459	Observatori de l'Ebre (OE)	17/06/2022	31/12/2022	Col·laboració entre l'ICGC i l'OE en matèria de Sismologia per l'any 2022.	26.829,02	26.829,02
460	Infraplàn Barcelona, S.L.	13/05/2022	13/05/2026	Autorització d'ús no exclusiu a Infraplàn Barcelona S.L. dels serveis de geocodificació que ha desenvolupat l'ICGC	-	-
462	Grup de Recerca GRAM, Universitat de Barcelona (UB)	25/05/2022	31/12/2024	Establiment de les condicions de desenvolupament de la tasca investigadora de la Sra. Anna Tardà Liegeit	-	-
463	Fundació Privada Parc Aeronàutic de Catalunya (FPAC)	27/05/2022	27/05/2026	Cessió temporal de l'ICGC a la FPAC, per a la seva exhibició a les instal·lacions de la FPAC de l'Aeroport de Sabadell de l'aeronau Cessna 501, Citation US	-	-
464	Institut d'Estudis Catalans (IEC)	30/05/2022	31/12/2022	Establiment d'un marc de col·laboració entre l'ICGC i l'IEC en matèria de Sismologia per l'any 2022.	14.500,00	14.500,00
466	Universitat de Barcelona (UB)	03/06/2022	03/06/2026	Establiment de les condicions per tal que personal de l'ICGC desenvolupi tasques d'investigador/a en el projecte NSOURCES finançat en el marc de la convocatòria de projectes I+D+I 2020 del "Plan Estatal de Investigación Científica y Técnica y de Innovación (2017-2020)".	-	-
467	Direcció General de Policia (DGP)	07/06/2022	07/06/2024	Establiment d'un marc de col·laboració per a la determinació de la viabilitat d'utilitzar tècniques d'observació de la terra, així com per a determinar les possibilitats d'utilització per part de la DGP dels models 3D de ciutats que disposa l'ICGC.	-	-
468	Centre de Ciència i Tecnologia Forestal de Catalunya (CTFC)	16/06/2022	16/06/2024	Anàlisi de les potencialitats de les dades lidar de l'ICGC per al seu ús per a la caracterització de diversos aspectes de les cobertes forestals amb l'objectiu de poder donar serveis de valor afegit.	-	-
469	Consell General del Consorci per a la Formació Contínua de Catalunya	30/06/2022	30/06/2026	Autorització d'ús no exclusiu a Consorci per a la Formació Contínua de Catalunya dels serveis de geocodificació que ha desenvolupat l'ICGC.	-	-
470	Col·legi de Geòlegs de Catalunya (COLGEOCAT)	18/05/2022	18/05/2026	Cessió temporal a l'ICGC, sense transmissió de la propietat del Fons de documents visats en format paper de les anualitats que van des del 2001 fins el 2014, actualment custodiat pel COLGEOCAT.	-	-
471	Departament de la Vicepresidència i de Polítiques Digitals i Territori, Aeroports de Catalunya, l'Agència de l'Habitatge de Catalunya, Centrals i Infraestructures per a la Mobilitat i les Activitats Logístiques, SAU, Ferrocarrils de la Generalitat de Catalunya, l'Institut Cartogràfic i Geològic de Catalunya, Infraestructures Ferroviàries de Catalunya, l'Institut Català del Sòl i Ports de la Generalitat.	22/06/2022	31/12/2022	L'objecte d'aquest conveni és la coordinació de la participació conjunta de l'Administració de la Generalitat de Catalunya en els salons següents: ExpoBages 2022, Saló Internacional de la Logística 2022, BNEW 2022, Saló Nàutic Internacional de Barcelona 2022, Intergo 2022, Rehabilita 2021, Municipalia 2022 i International Mobility Congress 2022.	-	25.760,00
473	Centro Nacional de Información Geográfica (CNIG)	18/07/2022	18/07/2023	Millorar l'intercanvi d'informació i d'aspectes metodològics per a la publicació de les metadades d'informació geogràfica així com un millor aprofitament de l'experiència adquirida amb les eines de catalogació de les dades geogràfiques d'acord amb els requeriments dels reglaments de la Directiva INSPIRE.	-	-
475	Ajuntament de Pineda de Mar	20/07/2022	Indefinida	Publicació al catàleg web de la Cartoteca Digital de l'ICGC d'imatges digitals de mapes antics propietat de l'Ajuntament de Pineda de Mar	-	-
476	Reial Acadèmia de Ciències i Arts de Barcelona (RACAB)	28/07/2022	31/12/2022	Col·laboració entre l'ICGC i la RACAB en matèria de Sismologia per l'any 2022.	19.608,36	19.608,36
477	Ajuntament de Tarragona	15/09/2022	15/09/2026	Implementació del projecte "Xarxes de Monitoratge Control Geotèrmic de Catalunya" a Tarragona.	-	-
478	MICROSOFT IBERICA, S.R.L.	19/09/2022	19/09/2027	Acord de confidencialitat en relació a l'auditoria de nivell de seguretat dels nostres sistemes de Microsoft 365.	-	-
480	International Soil Moisture Network (ISMN)	03/10/2022	Indefinit	Acord perquè la Xarxa d'estacions de mesura de paràmetres físics del sòl de Catalunya formi part d'aquesta xarxa internacional	-	-
481	Gerència Urbanística Port Vell	24/10/2022	02/12/2022	Cessió, per part de la Gerència Urbanística Port Vell, d'un espai de 500m2 del Portal de la Pau per tal que l'ICGC instal·li l'exposició "Space4OurPlanet"	-	-
482	Universitat de Lleida (UdL)	26/10/2022	26/10/2026	Cessió temporal, per part de la UdL, a l'ICGC, d'un espai al campus de l'Escola Tècnica Superior d'Enginyeria Agrària (ETSEA) amb la finalitat que es mantingui i s'operi l'estació LLEI de la xarxa CATNET.	-	-
484	Departament d'Empresa i Treball	28/10/2022	28/10/2026	Autorització d'ús no exclusiu al Departament d'Empresa i Treball dels serveis de geocodificació que ha desenvolupat l'ICGC.	-	-
485	Ajuntament de Tarragona	07/11/2022	07/11/2026	Autorització d'ús no exclusiu a l'Ajuntament de Tarragona dels serveis de geocodificació que ha desenvolupat l'ICGC	-	-
486	Institut d'Estadística de Catalunya (IDESCAT)	23/12/2022	31/12/2022	Adequació de la digitalització de la delimitació de les unitats estadístiques de les dades corresponents a 2022.	6.789,63	-
487	Maria Isabel Alberti Oriol	15/11/2022	Indefinida	Cessió temporal d'una porció de terreny per la instal·lació d'una estació automàtica.	-	-
488	Ministerio de Transportes, Movilidad y Agenda Urbana	21/12/2022	31/12/2023	Realització de la cobertura del vol LIDAR de tota la Comunitat Autònoma de Catalunya	1.308.960,94	-
489	OPEGIEKA Sp. z o. o.	02/12/2022	2/12/2027	Acord de confidencialitat relatiu a projecte de control de qualitat d'imatges aèries.	-	-
490	Institut d'Estudis Espacials de Catalunya (IEEC)	19/12/2022	19/12/2026	Instal·lació i funcionament d'una estació GNSS i sísmica de les xarxes instrumentals de l'ICGC a l'Observatori del Montsec.	-	-
491	Organisme Autònom Local de Patrimoni Víctor Balaguer	07/12/2022	7/12/2026	Digitalització i la difusió en digital a la Cartoteca Digital dels plànols propietat de l'Organisme Autònom Local de Patrimoni Víctor Balaguer	-	-
492	Universitat de Barcelona (UB)	24/11/2022	24/11/2026	Organització de l'exposició "Accions, Crisi Climàtica, Art i Ciència"	-	-
494	Delegació Catalana del Col·legi de Geògrafs (DCGC)	31/12/2022	31/12/2023	Acord d'esponsorització de la pàgina web de la delegació del Col·legi de Geògrafs de Catalunya.	-	-

Miriam Moysset Gil - DNI 40532483C (SIG)
2023.03.22 16:47:26 +01'00'
2022.003.20322

